

大阪市立大学大学院法学研究科法曹養成専攻

自己点検・評価報告書

平成22年度

1 大阪市立大学法科大学院の現況及び特徴

1 現況

(1) 法科大学院（研究科・専攻）

大阪市立大学大学院法学研究科
法曹養成専攻

(2) 所在地

大阪府大阪市

(3) 学生数及び教員数

（平成 22 年 5 月 1 日現在）

学生数：162 人

教員数：15 人（うち実務家教員 3 人）

2 特徴

法曹養成のための専門職大学院である大阪市立大学法科大学院（以下、本法科大学院という。）は、平成 16 年 4 月、大学院法学研究科の「法曹養成専攻」として設置された。

前年の平成 15 年は、大阪市立大学法学部が、創立 50 周年を迎えた節目の年であった。本法科大学院の母体とも言える大阪市立大学法学部及び大学院法学研究科には、現在、法学及び政治学の幅広い分野にわたって総勢 41 人の教員が在籍し、創立以来の自由と民主主義の学風のもとで教育と研究に日々努力している。また、半世紀という歳月のなかで、多くの優れた研究者を輩出し学界に多大な貢献を行うとともに、約 9 千人にのぼる有為の卒業生を社会のさまざまな分野に送り出してきた。本法科大学院は、このような半世紀にわたる伝統と成果を基礎として、法学部及び法学研究科の全体の支援を受けながら設置・運営されるものである。

本法科大学院は、「都市で学ぶ、都市から学ぶ法科大学院～市民のための法曹養成を目指して」というキャッチ・フレーズを掲げて創設された。それは、大阪市の市域に設置される唯一の法科大学院として、大都市であるがゆえに発生する様々な法的問題に即応できる高度な法的能力を備えた、真のプロフェッションとしての法曹を養成することを目標とするという趣旨である。大都市において発生する法的問題は、大都市を主たる活動拠点とする企業の経済活動にかかわる問題、様々な社会的弱者を含む、大都市に住まう市民の日常生活にかかわる問題、そして、大都市が経済及び社会のグローバル化の最先端に位置することに伴う国際的な問題に大別される。本法科大学院は、上記に掲げるような目標の下に、これ

ら 3 つの法的問題領域を念頭に置き、それぞれに対応した高度の専門性を備えた法曹の養成を行っている。また、大阪で法実務を行っている実務家を教員として迎え、大都市で発生する様々な紛争事例を生きた教材として扱うことにより、先端的な法的問題に対応する能力の涵養を図っている。

とりわけ、文部科学省の平成 16 年度法科大学院等専門職大学院形成支援プログラムとして採択され現在も継続している本法科大学院の「中小企業法臨床教育システム」は、以上のような教育目標を具体的に実践するものである。本システムは、「大阪市立大学中小企業支援法律センター」における無料法律相談の実施を教育カリキュラムに取り入れ、大阪府域及びその周辺に集中的に立地する中小企業が抱える様々な法的ニーズに総合的に対応できる法曹の養成を目指している。本法科大学院の学生は、中小企業に関連した法実務の現場で何が行われているのかを理解し、その法実務の現場において、法の素人にも理解可能なかたちで的確な法的アドバイスを与えることができるだけの知識と技能を身につける絶好の機会を提供されている。

また、現行法についての知識のみならず、現行法を相対化し、批判的に検討することのできる能力を高めるため、基礎法科目や外国法科目を充実させ、その履修を学生に推奨している。これにより、現行法についての十分な知識とそれを適切に活用することのできる能力のみならず、現行法を固定的で万能なものとするのではなく法の発展に寄与することのできる「善き法律家」を育てることを目指している。さらに、エグスターンシップを正規の授業科目として取り入れ、学生が市民の日常生活の中で生じる生の紛争と紛争当事者にじかに接する機会を提供している。これにより、善もなせば悪もなす人間という存在への深い関心と愛着をもちつつ、社会正義の実現にコミットすることができる「市民のための」「善き隣人」としての「善き法律家」を育てることを目指している。

2 目的

1. 教育上の理念及び目的

本法科大学院は、大都市大阪市の市域に設置される唯一の法科大学院として、大都市であるがゆえに発生する様々な法的問題に即応できる高度な法的能力を備えた、真のプロフェッションとしての法曹の養成を目指す。真のプロフェッションと呼びうるためには、まず第1に、新たな法的問題に果敢にチャレンジする精神と、法曹実務の世界においてリーダーシップを発揮し、法実務の発展を担っていこうとする意欲とを有していなければならない。第2に、実定法の技術的な解釈に終始することなく、基礎法科目や外国法科目、隣接科目、展開・先端科目などについての深い学識に基づいて、現にある法を相対化し、批判的に検討することのできる高度の能力を備えていなければならない。そして第3に、人間という存在への深い関心と紛争当事者の苦悩を真摯に受け止めることのできる豊かな人間性を備え、そのうえで、法曹としての社会的責任を十分に自覚し、公益的業務に積極的に取り組む意欲を有していなければならない。本法科大学院は、大都市という環境の中で、こうした意味での真のプロフェッションとしての法曹の養成を目指す。

2 養成しようとする法曹像

大都市において発生する法的問題は、大都市を主たる活動拠点とする企業の経済活動にかかわる問題、様々な社会的弱者を含む、大都市に住まう市民の日常生活にかかわる問題、そして、大都市が経済及び社会のグローバル化の最先端に位置することに伴う国際的な問題に大別される。本法科大学院は、上記の理念及び目的を踏まえたうえで、これら3つの法的問題領域を念頭に置き、以下のような3つのタイプの高度の専門性を備えた法曹の養成を目指す。

第1は、複雑化しかつ多面化する企業の法的ニーズに十全に応えらるとともに、その企業活動が法の枠を超えることのないような的確なアドバイスを提供することのできる、取引法、財産法、金融法、民事手続法、経済法、知的財産法等の諸分野についての深い造詣を有する法曹である。第2は、日本国憲法の人権擁護の精神を十分に内面化したうえで、市民の日常生活に深くかかわる取引法、財産法、金融法、家族法、民事手続法、刑事法、労働法等の諸分野に精通し、なおかつ、社会的弱者への深い理解と共感をもって、頼りがいのある法的アドバイザーとして依頼者に接するとともに、民事法律扶助事件、国選弁護事件、消費者被害の救済、外国人労働者の権利保護等の様々な分野で、公益的活動に積極的に取り組む法曹である。第3は、経済及び社会のグローバル化の進展に伴って多発している国際取引にかかわる紛争や外国人を当事者とする紛争に的確に対応することのできる、国際取引法、国際私法、国際人権法、外国法などについての深い造詣を有する法曹である。

3 教育課程編成の考え方

上記の理念及び目的を踏まえて、以下のような考え方に基づいて教育課程を編成する。まず、法律基本科目に属するほとんどの科目を必修科目とし、全ての法曹に不可欠な法的知識と考え方を全ての学生に確実に身に付けさせ、加えて、展開・先端科目に属する多数かつ多様な科目を選択必修とし、現代社会に発生する新たな法的問題に適切に対応する専門的能力を高めるための教育を行う。また、現行法についての十分な知識のみならず、現行法を相対化し、批判的に検討することのできる能力を高めるため、基礎法科目や外国法科目を充実させ、かつ、その履修を学生に推奨する。これにより、現行法についての十分な知識とそれを適切に活用することのできる能力のみならず、現行法を固定的で万能なものとするのではなく、法の発展に寄与することのできる「善き法律家」を育てることができる。加えて、エクスターンシップ等の法律実務基礎科目により、学生が市民の日常生活の中で生じる生の紛争と紛争当事者にじかに接する機会を提供する。これにより、善もなせば悪もなす人間という存在への深い関心と愛着をもちつつ、社会正義の実現にコミットすることができる「市民のための」「善き隣人」としての「善き法律家」を育てることができる。

各法科大学院の入学者選抜実施状況等

平成24年6月13日現在

No.	大学名	入学者選抜実施状況																												(参考)新司法試験合格者率						(参考)H20年度修了者における新司法試験合格者率				
		フォローアップ対象校		入学定員						志願者数				受験者数				合格者数				入学者数				競争倍率				入学定員充足率				新司法試験合格者率						
		重点	継続	H24(A)	H23	H22	H21(B)	A-B	備考	H24	H23	H22	H21	H24	H23	H22	H21	H24	H23	H22	H21	H24	H23	H22	H21	H24	H23	H22	H21	H24	H23	H22	H21	H23	H22		H21	H20	H19	H18
1	北海道大学			80	80	80	100	▲20		439	554	384	464	371	474	341	413	110	111	101	132	72	78	76	93	3.37	4.27	3.38	3.13	0.90	0.98	0.95	0.93	30.0%	43.1%	40.4%	30.6%	49.0%	68.4%	63.6%
2	東北大学			80	80	80	100	▲20		214	290	274	449	197	239	215	347	91	98	94	132	58	77	79	102	2.16	2.44	2.29	2.63	0.73	0.96	0.99	1.02	31.8%	36.5%	19.5%	46.5%	49.0%	47.6%	51.9%
3	筑波大学			36	36	36	40	▲4		141	156	216	278	130	147	204	268	47	39	45	48	35	36	36	40	2.77	3.77	4.53	5.58	0.97	1.00	1.00	1.00	7.3%	25.6%	8.8%	19.2%	▲	▲	13.9%
4	千葉大学			40	40	40	50	▲10		286	465	419	725	248	412	360	604	82	69	73	71	44	44	41	41	3.02	5.97	4.93	8.51	1.10	1.10	1.03	0.82	39.2%	43.5%	37.5%	49.3%	64.5%	55.6%	71.8%
5	東京大学			240	240	240	300	▲60		919	1,215	954	914	888	1,161	900	856	240	239	238	278	229	228	229	274	3.69	4.86	3.78	3.08	0.95	0.65	0.95	0.91	50.5%	48.9%	55.5%	54.6%	68.5%	70.6%	76.8%
6	一橋大学			85	85	85	100	▲15		593	501	579	600	473	412	484	470	91	92	92	105	88	87	88	103	5.20	4.48	5.26	4.48	1.04	1.02	1.04	1.03	57.7%	50.0%	62.9%	61.4%	63.5%	83.0%	80.2%
7	横浜国立大学			40	40	40	50	▲10		136	189	248	377	128	157	210	310	60	54	53	59	42	43	42	50	2.13	2.91	3.96	5.25	1.05	1.08	1.05	1.00	13.5%	18.1%	25.3%	36.9%	34.2%	50.0%	52.2%
8	新潟大学			35	35	35	60	▲25		30	83	71	130	25	73	66	121	14	36	36	66	5	26	22	29	1.79	2.03	1.83	1.83	0.14	0.74	0.63	0.48	10.4%	11.0%	17.3%	18.0%	22.2%	50.0%	21.3%
9	金沢大学			25	25	25	40	▲15		109	119	87	121	88	95	76	84	40	52	38	50	23	18	16	19	2.20	1.83	2.00	1.68	0.92	0.72	0.64	0.48	23.4%	31.5%	22.4%	8.5%	33.3%	50.0%	42.3%
10	信州大学	●		18	18	18	40	▲22		48	64	44	75	42	54	41	73	21	34	34	39	18	19	17	17	2.00	1.59	1.21	1.87	1.00	1.06	0.94	0.43	7.7%	12.2%	15.4%	0.0%	▲	▲	21.4%
11	静岡大学	●		20	20	20	30	▲10		38	69	48	75	33	54	44	63	14	22	26	36	8	10	13	23	2.36	2.45	1.69	1.75	0.40	0.50	0.65	0.77	14.9%	16.2%	11.1%	11.8%	▲	▲	10.3%
12	名古屋大学			70	70	70	80	▲10		366	415	526	357	314	379	467	283	83	99	89	96	68	84	65	91	3.78	3.83	5.25	2.95	0.97	1.20	0.93	1.14	31.6%	35.3%	33.3%	32.7%	63.1%	60.7%	53.1%
13	京都大学			160	160	160	200	▲40		680	560	682	796	616	501	623	717	172	170	172	213	170	159	166	206	3.58	2.95	3.62	3.37	1.06	0.99	1.04	1.03	54.6%	48.7%	50.3%	41.5%	64.0%	67.4%	77.5%
14	大阪大学			80	80	80	100	▲20		602	720	690	776	574	688	663	727	206	185	180	231	84	86	82	99	2.79	3.72	3.68	3.15	1.05	1.08	1.03	0.99	28.7%	38.9%	33.5%	58.6%	43.8%	47.6%	53.8%
15	神戸大学			80	80	80	100	▲20		758	854	888	948	723	809	839	905	201	205	194	218	84	85	83	97	3.60	3.95	4.32	4.15	1.05	1.06	1.04	0.97	46.6%	34.0%	49.0%	54.7%	50.5%	64.5%	67.6%
16	島根大学	●		20	20	20	30	▲10		16	31	19	49	15	31	16	47	8	15	12	27	3	10	11	18	1.88	2.07	1.33	1.74	0.15	0.50	0.55	0.60	8.7%	10.3%	4.3%	15.4%	16.7%	100.0%	6.7%
17	岡山大学			45	45	45	60	▲15		146	165	116	129	128	146	106	114	53	56	52	81	36	32	37	51	2.42	2.61	2.04	1.41	0.80	0.71	0.82	0.85	31.5%	15.1%	25.0%	31.4%	43.5%	33.3%	18.2%
18	広島大学			48	48	48	60	▲12		131	181	179	176	107	139	142	153	52	84	75	92	29	44	44	58	2.06	1.65	1.89	1.66	0.60	0.92	0.92	0.97	12.5%	20.8%	25.0%	36.5%	34.4%	25.0%	30.8%
19	香川大学	●		20	20	20	30	▲10		34	47	47	73	34	45	39	67	17	22	36	44	6	10	18	15	2.00	2.05	1.08	1.52	0.30	0.50	0.90	0.50	4.5%	19.2%	7.1%	14.3%	33.3%	▲	12.5%
20	九州大学			80	80	80	100	▲20		247	216	280	354	227	190	251	354	107	100	97	116	71	79	83	99	2.12	1.90	2.59	3.05	0.89	0.99	1.04	0.99	21.0%	26.3%	26.4%	36.2%	39.2%	53.8%	47.1%
21	熊本大学			22	22	22	30	▲8		39	47	82	98	37	35	76	91	18	18	37	54	11	16	19	35	2.06	1.94	2.05	1.69	0.50	0.73	0.86	1.17	10.3%	20.6%	15.6%	21.2%	10.0%	25.0%	30.4%
22	鹿児島大学	●		15	15	15	30	▲15		16	28	33	51	16	25	32	42	8	12	16	27	5	7	9	14	2.00	2.08	2.00	1.58	0.33	0.47	0.60	0.47	6.3%	0.0%	5.7%	4.3%	8.0%	▲	9.1%
23	琉球大学	●		22	22	22	30	▲8		58	36	47	98	56	31	38	84	22	18	28	38	15	11	21	29	2.55	1.72	1.36	2.21	0.68	0.50	0.95	0.97	16.7%	13.2%	10.0%	12.5%	43.8%	▲	32.0%
24	首都大学東京			52	52	65	65	▲13		451	697	715	888	379	627	565	724	68	69	76	87	52	47	63	63	5.57	9.09	7.43	8.32	1.00	0.90	0.97	0.97	31.7%	29.7%	39.1%	49.4%	40.6%	43.6%	73.6%
25	大阪市立大学			60	60	60	75	▲15		364	442	491	565	311	386	410	429	127	129	130	120	55	58	54	74	2.45	2.99	3.15	3.58	0.92	0.97	0.90	0.99	25.0%	26.1%	25.0%	40.2%	43.1%	69.2%	55.4%
26	北海学園大学			25	25	30	30	▲5		40	65	58	64	39	63	58	62	18	27	28	32	15	22	19	20	2.17	2.33	2.07	1.94	0.60	0.88	0.63	0.67	27.0%	9.7%	29.2%	15.4%	▲	▲	47.4%
27	東北学院大学	●		30	30	30	50	▲20		15	25	39	53	14	25	37	52	7	12	23	34	2	8	14	18	2.00	2.08	1.61	1.53	0.07	0.27	0.47	0.36	5.6%	5.1%	12.1%	18.9%	9.4%	▲	10.5%
28	白鷲大学	●		20	25	25	30	▲10		20	34	28	50	18	32	24	49	9	14	14	31	5	8	10	16	2.00	2.29	1.71	1.58	0.25	0.32	0.40	0.53	2.5%	5.7%	16.7%	9.5%	21.1%	50.0%	18.8%
29	大宮法科大学院大学	●		50	70	70	100	▲30		76	98	126	125	74	94	122	123	22	50	76	79	11	27	43	47	3.36	1.88	1.61	1.56	0.22	0.39	0.61	0.47	6.4%	10.2%	14.8%	19.8%	14.0%	▲	12.5%
30	獨協大学	●		30	40	40	50	▲20		28	52	59	121	26	48	52	109	13	20	42	75	9	7	16	40	2.00	2.40	1.24	1.45	0.30	0.18	0.40	0.80	11.5%	3.7%	7.6%	20.0%	20.0%	▲	12.5%
31	駿河台大学	●		48	48	48	60	▲12		41	91	88	172	35	79	75	136	11	30	57	101	5	24	32	61	3.18	2.63	1.32	1.35	0.10	0.50	0.67	1.02	4.6%	7.6%	5.0%	13.1%	19.6%	9.5%	6.4%
32	青山学院大学	●		50	50	50	60	▲10		117	233	390	258	86	158	274	239	26	60	106	73	11	24	29	33	3.31	2.63	2.58	3.27	0.22	0.48	0.58	0.55	9.4%	3.6%	9.0%	24.6%	17.5%	35.7%	12.5%
33	学習院大学			50	50	50	65	▲15		212	323	488	642	188	266	488	370	109	109	88	94	45	49	51	49	1.72	2.44	5.55	3.94	0.90	0.98	1.02	0.75	22.5%	20.2%	24.4%	23.0%	28.4%	30.6%	55.3%
34	慶應義塾大学			230	230	260	260	▲30		1,412	1,612	1,743	1,737	1,290	1,492	1,609	1,623	413	423	475	497	230	229	235	248	3.12	3.53	3.39	3.27	1.00	1.00	0.90	0.95	48.0%	50.4%	46.4%	56.5%	63.8%	63.4%	72.0%
35	國學院大学	●		40	40	40	50	▲10		45	61	59	159	39	60	50	138	19	30	37	66	11	16	25	31	2.05	2.00	1.35	2.09	0.28	0.40	0.63	0.62	6.9%	7.4%	10.9%	10.0%	21.4%	50.0%	12.8%
36	駒澤大学	●		36	45	50	50	▲14		65	100	74	165	58	84	70	154	26	35	47	76	9	15	28	33	2.23	2.40	1.49	2.03	0.25	0.33	0.56	0.66	2.5%	13.2%	10.4%	23.4%	21.6%	5.6%	24.0%
37	上智大学			90	90	100	100	▲10		550	949	968	1,392	420	761	851	1,098																							

No.	大学名	フォローアップ 対象校	入学者選抜実施状況																								(参考) 新司法試験合格率						(参考) H20年度 修了者による 新司法 試験 合格率								
			入学定員				志願者数				受験者数				合格者数				入学者数				競争倍率				入学定員充足率				H23	H22		H21	H20	H19	H18				
			H24 (A)	H23	H22	H21 (B)	A→B	備考	H24	H23	H22	H21	H24	H23	H22	H21	H24	H23	H22	H21	H24	H23	H22	H21	H24	H23	H22	H21	H24	H23								H22	H21		
41	大東文化大学	●	40	40	40	50	▲10		60	65	82	113	55	61	74	94	33	50	64	76	24	33	27	41	1.67	1.22	1.16	1.24	0.60	0.83	0.69	0.82	2.9%	4.3%	7.0%	16.2%	11.1%	21.1%	2.8%		
42	中央大学		270	270	300	300	▲30		1,646	1,946	2,519	2,743	1,517	1,843	2,432	2,816	635	626	618	591	247	271	271	291	2.39	2.94	3.94	4.43	0.91	1.00	0.90	0.97	38.2%	43.1%	43.4%	55.7%	52.4%	54.8%	68.7%		
43	東海大学	●	30	30	40	50	▲20		34	41	43	98	26	30	23	55	17	23	17	45	11	15	5	21	1.53	1.30	1.35	1.22	0.37	0.50	0.13	0.42	9.9%	3.6%	6.0%	11.8%	12.5%	0.0%	16.7%		
44	東洋大学	●	40	40	40	50	▲10		37	33	53	154	35	32	40	119	16	15	19	60	8	9	9	30	2.19	2.13	2.11	1.98	0.20	0.23	0.23	0.60	12.5%	9.1%	7.1%	7.3%	27.3%	16.7%	20.0%		
45	日本大学	●	80	80	100	100	▲20		169	262	390	449	142	223	279	373	71	111	161	203	34	64	95	105	2.00	2.01	1.73	1.84	0.43	0.80	0.95	1.05	6.5%	12.9%	13.1%	17.6%	12.6%	13.0%	20.9%		
46	法政大学		80	80	100	100	▲20		267	401	506	507	185	293	333	362	106	120	129	142	63	60	74	87	1.75	2.44	2.58	2.55	0.79	0.75	0.74	0.87	16.9%	14.5%	18.1%	23.7%	18.8%	37.1%	34.7%		
47	明治大学		170	170	170	200	▲30		988	1,356	1,207	1,988	852	1,225	1,116	1,892	392	317	514	499	131	100	296	175	2.17	3.86	2.17	3.79	0.77	0.59	1.74	0.88	24.0%	25.4%	31.0%	31.8%	40.0%	45.3%	52.0%		
48	明治学院大学	●	40	60	60	80	▲40		59	101	166	256	50	86	141	224	24	59	104	138	5	29	48	57	2.08	1.46	1.36	1.62	0.13	0.48	0.80	0.71	4.5%	10.3%	11.7%	21.6%	20.4%	44.4%	11.1%		
49	立教大学		65	65	70	70	▲5		266	451	555	590	253	323	398	391	126	103	112	104	50	69	67	75	2.01	3.14	3.55	3.76	0.77	1.06	0.96	1.07	13.8%	20.7%	22.3%	22.8%	28.6%	38.9%	37.5%		
50	早稲田大学		270	270	300	300	▲30		2,265	2,612	1,786	1,677	2,142	2,499	1,726	1,642	918	846	578	604	263	261	257	275	2.93	2.95	2.99	2.72	0.97	0.97	0.86	0.92	31.9%	32.7%	32.6%	37.7%	51.6%	63.2%	53.9%		
51	神奈川大学	●	35	35	35	50	▲15		29	41	78	149	28	39	63	117	14	22	34	53	8	13	17	20	2.00	1.77	1.85	2.21	0.23	0.37	0.49	0.40	6.6%	15.1%	6.7%	12.2%	32.0%	30.8%	13.3%		
52	関東学院大学	●	25	30	30	30	▲5	H20に▲30	23	32	44	93	22	30	44	78	10	17	39	53	4	14	16	16	2.20	1.76	1.13	1.47	0.16	0.47	0.53	0.53	10.9%	5.5%	12.5%	9.5%	39.1%	6.7%	19.2%		
53	桐蔭横浜大学	●	50	60	60	70	▲20		75	81	95	167	74	81	94	163	34	64	79	120	20	38	41	53	2.18	1.27	1.19	1.36	0.40	0.63	0.68	0.76	6.9%	7.2%	12.9%	12.7%	25.7%	15.5%	15.5%		
54	山梨学院大学		35	35	35	40	▲5		36	61	72	112	36	55	69	110	22	22	30	33	12	19	19	21	1.64	2.50	2.30	3.33	0.34	0.54	0.54	0.53	15.6%	27.5%	26.1%	17.5%	32.3%	54.5%	42.4%		
55	渡辺大学		30	30	40	40	▲10		68	110	134	157	61	108	123	152	30	53	66	71	8	19	35	28	2.03	2.04	1.86	2.14	0.27	0.63	0.88	0.70	22.2%	31.8%	48.8%	45.7%	25.9%	72.2%	70.4%		
56	愛知学院大学	●	25	25	35	35	▲10		12	21	31	49	9	20	31	36	8	17	23	30	6	4	10	16	1.16	1.13	1.18	1.35	1.20	0.24	0.16	0.29	0.46	2.4%	8.8%	15.4%	0.0%	22.2%	15.6%	15.6%	
57	中京大学		25	25	30	30	▲5		43	42	79	135	42	40	75	128	33	20	52	78	13	4	10	23	1.27	2.00	1.44	1.60	0.52	0.16	0.33	0.77	20.5%	14.3%	15.8%	22.2%	22.2%	36.8%	36.8%		
58	南山大学		40	40	50	50	▲10		169	115	172	236	119	112	129	185	64	78	83	97	32	26	27	36	1.86	1.44	1.55	1.91	0.80	0.65	0.54	0.72	26.3%	13.7%	30.5%	30.6%	38.5%	50.0%	31.9%		
59	名城大学		40	40	40	50	▲10		55	61	89	120	49	53	73	104	23	43	53	67	16	35	37	50	2.13	1.23	1.38	1.55	0.40	0.88	0.93	1.00	9.7%	20.0%	18.9%	16.1%	30.0%	40.0%	15.8%		
60	京都産業大学	●	32	40	40	60	▲28		72	22	56	112	67	22	53	102	25	11	34	67	12	4	7	19	2.68	2.00	1.56	1.52	0.38	0.10	0.18	0.32	3.2%	5.4%	2.0%	8.9%	19.4%	0.0%	6.3%		
61	同志社大学		120	120	120	150	▲30		543	658	558	778	484	558	461	647	242	278	302	342	54	93	114	136	2.00	2.01	1.53	1.89	0.45	0.78	0.95	0.91	23.5%	21.0%	19.1%	28.1%	35.4%	39.8%	38.6%		
62	立命館大学		130	130	150	150	▲20		444	584	632	731	403	525	521	602	221	262	290	313	87	107	133	139	1.82	2.00	1.80	1.92	0.67	0.82	0.89	0.93	15.3%	18.9%	24.7%	28.8%	36.7%	26.2%	50.4%		
63	龍谷大学	●	25	25	30	60	▲35		201	189	65	161	164	157	52	128	58	72	49	77	26	31	10	31	2.83	2.18	1.06	1.66	1.04	1.24	0.33	0.52	6.5%	11.4%	10.4%	8.3%	14.3%	22.7%	22.7%		
64	大阪学院大学	●	30	30	45	50	▲20		21	24	43	91	20	23	40	89	7	11	26	75	6	4	11	33	3.86	2.09	1.54	1.19	0.20	0.13	0.24	0.66	2.6%	5.5%	5.6%	3.6%	14.3%	2.4%	2.4%		
65	関西大学		100	100	130	130	▲30		266	331	485	816	242	287	385	660	117	142	230	335	40	54	101	128	2.07	2.02	1.67	1.97	0.40	0.54	0.78	0.98	16.7%	14.5%	16.9%	20.3%	24.6%	36.0%	37.3%		
66	近畿大学	●	40	40	40	60	▲20		43	96	92	113	33	84	76	78	16	48	52	58	6	19	22	23	2.06	1.75	1.46	1.34	0.15	0.48	0.55	0.38	13.8%	14.0%	18.0%	16.0%	11.8%	50.0%	27.3%		
67	関西学院大学		100	100	125	125	▲25		224	302	449	658	209	225	361	435	112	194	192	274	46	90	81	135	1.87	1.16	1.88	1.59	0.46	0.90	0.65	1.08	14.6%	20.3%	19.4%	30.4%	30.0%	43.8%	41.0%		
68	甲南大学		50	50	50	60	▲10		142	193	203	362	113	159	182	331	55	96	129	190	24	21	36	49	2.05	1.66	1.41	1.74	0.48	0.42	0.72	0.82	16.1%	10.0%	18.3%	16.9%	25.0%	27.8%	25.7%		
69	神戸学院大学	●	35	35	35	60	▲25		9	34	64	70	9	34	61	69	4	17	35	53	2	8	30	225	2.05	2.00	1.74	1.30	0.06	0.26	0.23	0.50	2.6%	10.3%	10.7%	33.3%	36.4%	0.0%	18.2%		
70	姫路獨協大学	●	募集停止	募集停止	20	30	▲30	H21に▲10	-	-	4	23	-	-	4	15	-	-	0	8	-	-	0	5	-	-	-	-	-	-	0.00	0.17	0.0%	0.0%	7.7%	0.0%	5.3%	0.0%	0.0%		
71	広島修道大学	●	30	30	30	50	▲20		49	32	41	46	43	30	38	46	21	15	34	40	15	8	23	27	2.05	2.00	1.12	1.15	0.50	0.27	0.77	0.54	14.3%	11.7%	12.8%	20.0%	28.6%	31.3%	31.3%		
72	久留米大学	●	30	30	30	40	▲10		38	42	47	65	37	41	47	80	18	20	32	44	6	11	15	17	2.08	2.05	1.47	1.36	0.20	0.37	0.50	0.43	7.7%	11.8%	10.0%	11.9%	3.4%	25.0%	35.7%		
73	西南学院大学	●	35	35	35	50	▲15		41	116	118	142	88	106	111	131	37	52	69	114	17	19	33	36	2.38	2.04	1.61	1.15	0.49	0.54	0.94	0.72	7.7%	11.1%	14.9%	4.3%	25.0%	50.0%	19.0%		
74	福岡大学	●	30	30	30	30	0	H21に▲20	94	67	90	118	41	61	80	107	23	30	68	78	11	17	22	31	1.78	2.03	1.18	1.37	0.37	0.57	0.73	1.03	8.1%	22.2%	18.4%	30.3%	42.6%	60.0%	44.4%		
計(平均)			12校	21校	4,484	4,571	4,909	5,765	▲1,281	H19に▲1,341	18,448	22,927	24,014	29,714	16,519	20,497	21,318	25,983	6,522	7,108	7,790	9,216	3,150	3,620	4,122	4,844	2.53	2.88	2.74	2.81	0.70	0.79	0.84	0.84	23.5%	25.4%	27.6%	33.0%	40.2%	48.3%	44.6%

※ 競争倍率は、小数点以下第3位を四捨五入。新司法試験合格率は、小数点以下第2位を四捨五入。

※ 姫路獨協大学は、平成23年度入学者より募集停止のため、算出できない箇所は「-」で表示。

入学者に対する割合

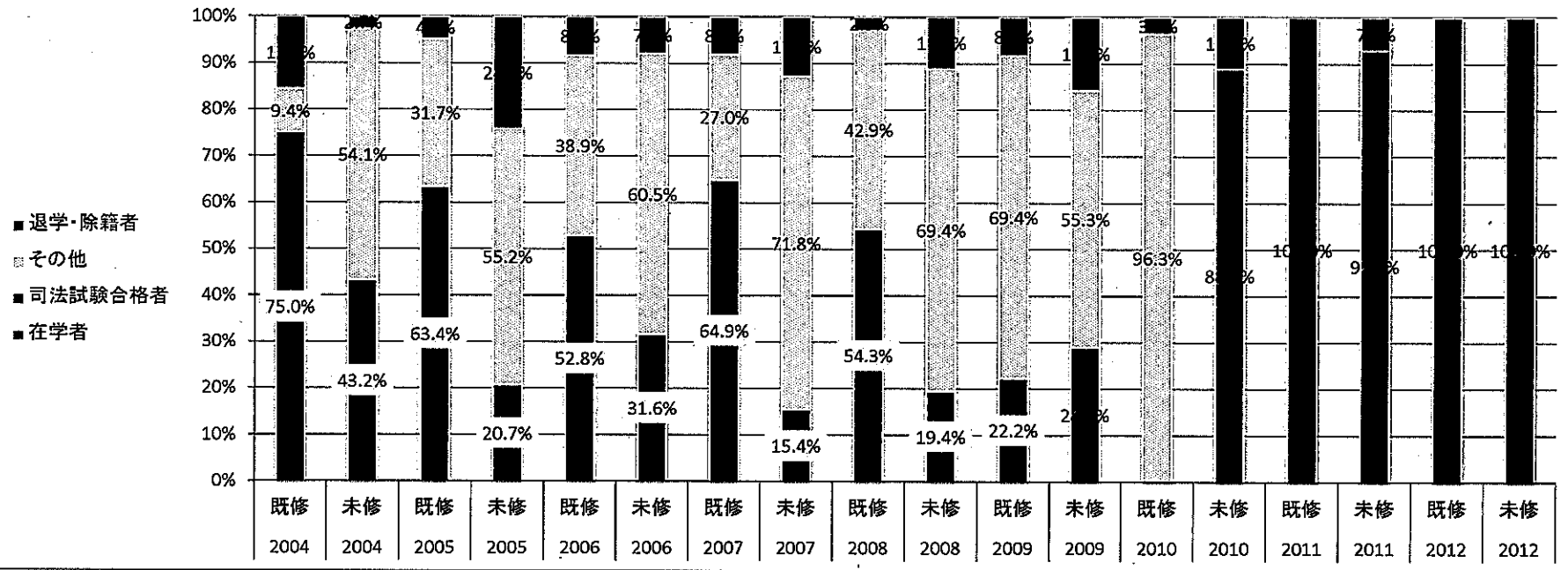

入学年度	2004	2004	2005	2005	2006	2006	2007	2007	2008	2008	2009	2009	2010	2010	2011	2011	2012	2012
既修・未修の別	既修	未修	既修	未修	既修	未修	既修	未修	既修	未修	既修	未修	既修	未修	既修	未修	既修	未修
入学者	32	37	41	29	36	38	37	39	35	36	36	38	27	27	30	28	28	27
退学・除籍者	5	1	2	7	3	3	3	5	1	4	3	6	1	3		2		
修了者	その他	3	20	13	16	14	23	10	28	15	25	21	26					
	司法試験合格者	24	16	26	6	19	12	24	6	19	7	8						
在学者												11	24	30	26	28	27	

平成18年新司法試験法科大学院別合格者数等

法科大学院名	出願者数	受験者数	短答式 合格者数	最終 合格者数	最終/受験者	
島根大学法科大学院	1	1	1	1	100.0%	1
一橋大学法科大学院	53	53	51	44	83.0%	2
愛知大学法科大学院	19	18	17	13	72.2%	3
東京大学法科大学院	173	170	143	120	70.6%	4
北海道大学法科大学院	38	37	35	26	70.3%	5
大阪市立大学法科大学院	27	26	24	18	69.2%	6
京都大学法科大学院	130	129	112	87	67.4%	7
神戸大学法科大学院	62	62	58	40	64.5%	8
慶應義塾大学法科大学院	166	164	138	104	63.4%	9
早稲田大学法科大学院	19	19	17	12	63.2%	10
名古屋大学法科大学院	28	28	24	17	60.7%	11
福岡大学法科大学院	5	5	4	3	60.0%	12
千葉大学法科大学院	27	26	23	15	57.7%	13
創価大学法科大学院	14	14	13	8	57.1%	14
中央大学法科大学院	240	239	212	131	54.8%	15
山梨学院大学法科大学院	11	11	8	6	54.5%	16
九州大学法科大学院	13	13	10	7	53.8%	17
金沢大学法科大学院	2	2	2	1	50.0%	18
近畿大学法科大学院	6	6	4	3	50.0%	19
國學院大学法科大学院	2	2	2	1	50.0%	20
西南学院大学法科大学院	4	4	3	2	50.0%	21
南山大学法科大学院	10	10	8	5	50.0%	22
新潟大学法科大学院	10	10	8	5	50.0%	23
白鷗大学法科大学院	7	6	6	3	50.0%	24
横浜国立大学法科大学院	10	10	7	5	50.0%	25
大阪大学法科大学院	21	21	17	10	47.6%	26
東北大学法科大学院	43	42	33	20	47.6%	27
明治大学法科大学院	97	95	86	43	45.3%	28
明治学院大学法科大学院	18	18	14	8	44.4%	29
成蹊大学法科大学院	25	25	22	11	44.0%	30
関西学院大学法科大学院	65	64	48	28	43.8%	31
東京都立大学法科大学院	39	39	34	17	43.6%	32
名城大学法科大学院	5	5	5	2	40.0%	33
同志社大学法科大学院	89	88	61	35	39.8%	34
立教大学法科大学院	19	18	13	7	38.9%	35
法政大学法科大学院	66	61	46	23	37.7%	36
関西大学法科大学院	51	50	42	18	36.0%	37
青山学院大学法科大学院	14	14	10	5	35.7%	38
岡山大学法科大学院	12	12	8	4	33.3%	39
上智大学法科大学院	51	51	39	17	33.3%	40
神奈川大学法科大学院	15	13	11	4	30.8%	41
学習院大学法科大学院	49	49	31	15	30.6%	42
甲南大学法科大学院	18	18	15	5	27.8%	43
立命館大学法科大学院	104	102	69	27	26.5%	44
熊本大学法科大学院	4	4	4	1	25.0%	45
久留米大学法科大学院	4	4	2	1	25.0%	46
広島大学法科大学院	12	12	11	3	25.0%	47
大東文化大学法科大学院	20	19	9	4	21.1%	48
専修大学法科大学院	52	51	37	9	17.6%	49
東洋大学法科大学院	24	24	17	4	16.7%	50
日本大学法科大学院	58	54	30	7	13.0%	51
駿河台大学法科大学院	22	21	10	2	9.5%	52
関東学院大学法科大学院	17	15	11	1	6.7%	53
駒澤大学法科大学院	18	18	10	1	5.6%	54
京都産業大学法科大学院	2	1	1	0	0.0%	55
神戸学院大学法科大学院	3	3	2	0	0.0%	56
東海大学法科大学院	3	3	1	0	0.0%	57
姫路獨協大学法科大学院	8	8	5	0	0.0%	58
合計	2125	2087	1684	1009	48.3%	

平成19年新司法試験法科大学院別合格者数等

法科大学院名	出願者数	受験 予定者数	受験者数	短答式 合格者数	最終 合格者数	最終/受験者	
千葉大法科大学院	66	66	62	56	40	64.5%	1
京都大法科大学院	228	226	211	192	135	64.0%	2
慶應義塾大法科大学院	285	285	271	237	173	63.8%	3
一橋大法科大学院	101	98	96	85	61	63.5%	4
名古屋大法科大学院	72	72	65	50	41	63.1%	5
東京大法科大学院	331	326	304	258	178	58.6%	6
中央大法科大学院	313	313	292	254	153	52.4%	7
早稲田大法科大学院	255	251	223	175	115	51.6%	8
創価大法科大学院	46	43	39	30	20	51.3%	9
神戸大法科大学院	100	98	91	80	46	50.5%	10
北海道大法科大学院	105	105	98	81	48	49.0%	11
東北大法科大学院	102	100	96	81	47	49.0%	12
大阪大法科大学院	89	87	73	54	32	43.8%	13
琉球大法科大学院	17	17	16	14	7	43.8%	14
岡山大法科大学院	32	30	23	19	10	43.5%	15
大阪市立大法科大学院	77	77	72	55	31	43.1%	16
福岡大法科大学院	42	22	14	13	6	42.9%	17
上智大法科大学院	109	106	94	82	40	42.6%	18
首都大東京法科大学院	77	77	69	58	28	40.6%	19
明治大法科大学院	223	220	200	163	80	40.0%	20
九州大法科大学院	81	81	74	45	29	39.2%	21
関東学院大法科大学院	33	33	23	14	9	39.1%	22
南山大法科大学院	33	30	26	20	10	38.5%	23
成蹊大法科大学院	59	59	42	33	16	38.1%	24
立命館大法科大学院	199	197	169	130	62	36.7%	25
神戸学院大法科大学院	17	17	11	7	4	36.4%	26
同志社大法科大学院	189	180	161	122	57	35.4%	27
広島大法科大学院	44	38	32	28	11	34.4%	28
横浜国立大法科大学院	51	44	38	26	13	34.2%	29
金沢大法科大学院	29	29	24	15	8	33.3%	30
香川大法科大学院	17	17	9	5	3	33.3%	30
山梨学院大法科大学院	37	37	31	25	10	32.3%	32
神奈川大法科大学院	39	39	25	18	8	32.0%	33
関西学院大法科大学院	144	144	130	98	39	30.0%	34
名城大法科大学院	26	23	20	11	6	30.0%	34
立教大法科大学院	68	66	59	39	17	28.8%	36
広島修道大法科大学院	34	28	21	11	6	28.6%	37
学習院大法科大学院	75	75	67	46	19	28.4%	38
東洋大法科大学院	56	55	44	23	12	27.3%	39
愛知大法科大学院	33	31	27	18	7	25.9%	40
桐蔭横浜大法科大学院	44	44	35	18	9	25.7%	41
専修大法科大学院	85	82	76	57	19	25.0%	42
甲南大法科大学院	49	49	44	33	11	25.0%	42
西南学院大法科大学院	43	43	28	19	7	25.0%	42
関西大法科大学院	164	155	130	90	32	24.6%	45
新潟大法科大学院	41	41	36	25	8	22.2%	46
中京大法科大学院	21	21	18	16	4	22.2%	46
駒澤大法科大学院	47	47	37	23	8	21.6%	48
國學院大法科大学院	37	36	28	15	6	21.4%	49
白鷗大法科大学院	22	22	19	12	4	21.1%	50
明治学院大法科大学院	61	58	54	32	11	20.4%	51
獨協大法科大学院	33	33	30	16	6	20.0%	52
駿河台大法科大学院	68	68	46	25	9	19.6%	53
京都産業大法科大学院	48	47	36	20	7	19.4%	54
法政大法科大学院	148	143	128	82	24	18.8%	55
青山学院大法科大学院	53	52	40	25	7	17.5%	56
島根大法科大学院	27	26	18	11	3	16.7%	57
大阪学院大法科大学院	30	30	14	6	2	14.3%	58
大宮大法科大学院	62	61	43	24	6	14.0%	59
日本大法科大学院	139	138	111	67	14	12.6%	60
東海大法科大学院	21	21	16	6	2	12.5%	61
近畿大法科大学院	24	24	17	6	2	11.8%	62
大東文化大法科大学院	45	44	36	19	4	11.1%	63
熊本大法科大学院	26	25	20	11	2	10.0%	64
東北学院大法科大学院	34	34	32	18	3	9.4%	65
鹿児島大法科大学院	29	29	25	8	2	8.0%	66
姫路獨協大法科大学院	26	25	19	12	1	5.3%	67
久留米大法科大学院	40	40	29	12	1	3.4%	68
総計	5401	5280	4607	3479	1851	40.2%	

平成20年新司法試験法科大学院別合格者数等

法科大学院名	出願者数	受験 予定者数	受験者数	短答式 合格者数	最終 合格者数	最終/受験者	
一橋大法科大学院	132	132	127	109	78	61.4%	1
慶應義塾大法科大学院	320	320	292	257	165	56.5%	2
中央大法科大学院	397	396	352	312	196	55.7%	3
神戸大法科大学院	142	140	128	111	70	54.7%	4
東京大法科大学院	404	400	366	312	200	54.6%	5
首都大東京法科大学院	103	100	79	66	39	49.4%	6
千葉大法科大学院	74	74	69	57	34	49.3%	7
東北大法科大学院	141	141	127	105	59	46.5%	8
愛知大法科大学院	55	42	35	29	16	45.7%	9
上智大法科大学院	156	155	120	100	50	41.7%	10
京都大法科大学院	271	270	241	198	100	41.5%	11
大阪市立大法科大学院	102	102	82	62	33	40.2%	12
大阪大法科大学院	147	146	127	103	49	38.6%	13
成蹊大法科大学院	67	66	45	38	17	37.8%	14
早稲田大法科大学院	391	387	345	242	130	37.7%	15
横浜国立大法科大学院	82	79	65	50	24	36.9%	16
広島大法科大学院	70	62	52	39	19	36.5%	17
九州大法科大学院	137	137	105	75	38	36.2%	18
神戸学院大法科大学院	34	33	18	14	6	33.3%	19
名古屋大法科大学院	107	106	98	68	32	32.7%	21
明治大法科大学院	298	298	264	211	84	31.8%	22
岡山大法科大学院	59	49	35	26	11	31.4%	23
南山大法科大学院	59	57	49	38	15	30.6%	24
北海道大法科大学院	134	134	108	92	33	30.6%	25
関西学院大法科大学院	202	202	168	122	51	30.4%	26
福岡大法科大学院	69	44	33	22	10	30.3%	27
立命館大法科大学院	247	247	205	148	59	28.8%	28
同志社大法科大学院	245	242	210	159	59	28.1%	29
青山学院大法科大学院	88	87	61	41	15	24.6%	30
法政大法科大学院	180	179	135	107	32	23.7%	31
駒澤大法科大学院	70	69	47	29	11	23.4%	32
学習院大法科大学院	99	99	87	63	20	23.0%	33
立教大法科大学院	116	115	92	64	21	22.8%	34
専修大法科大学院	107	104	88	73	20	22.7%	35
中京大法科大学院	46	46	36	24	8	22.2%	36
創価大法科大学院	74	70	60	51	13	21.7%	37
明治学院大法科大学院	89	85	74	49	16	21.6%	38
熊本大法科大学院	46	46	33	27	7	21.2%	39
関西天大法科大学院	243	234	187	144	38	20.3%	40
獨協大法科大学院	59	59	40	30	8	20.0%	41
広島修道大法科大学院	54	51	35	19	7	20.0%	41
大宮法科大学院大学	129	129	81	52	16	19.8%	43
筑波大法科大学院	29	29	26	15	5	19.2%	44
東北学院大法科大学院	48	48	37	20	7	18.9%	45
新潟大法科大学院	61	61	50	34	9	18.0%	46
日本大法科大学院	201	201	148	97	26	17.6%	47
山梨学院大法科大学院	48	48	40	24	7	17.5%	48
甲南大法科大学院	95	95	71	45	12	16.9%	49
大東文化大法科大学院	60	58	37	22	6	16.2%	50
名城大法科大学院	50	46	31	24	5	16.1%	51
近畿大法科大学院	46	46	25	20	4	16.0%	52
島根大法科大学院	41	40	26	17	4	15.4%	53
北海学園大法科大学院	17	17	13	6	2	15.4%	53
香川大法科大学院	39	39	21	11	3	14.3%	55
駿河台大法科大学院	114	114	84	35	11	13.1%	56
桐蔭横浜大法科大学院	80	80	63	37	8	12.7%	57
琉球大法科大学院	34	34	24	15	3	12.5%	58
神奈川大法科大学院	63	61	41	21	5	12.2%	59
久留米大法科大学院	61	61	42	22	5	11.9%	60
静岡大法科大学院	23	23	17	9	2	11.8%	61
東海大法科大学院	54	52	34	14	4	11.8%	61
國學院大法科大学院	56	56	40	18	4	10.0%	63
関東学院大法科大学院	63	63	42	25	4	9.5%	64
白鷗大法科大学院	30	28	21	17	2	9.5%	64
京都産業大法科大学院	69	66	45	21	4	8.9%	66
金沢大法科大学院	57	56	47	26	4	8.5%	67
龍谷大法科大学院	35	35	24	13	2	8.3%	68
東洋大法科大学院	83	83	55	26	4	7.3%	69
鹿児島大法科大学院	36	35	23	16	1	4.3%	70
西南学院大法科大学院	61	60	46	29	2	4.3%	70
大阪学院大法科大学院	54	53	28	14	1	3.6%	72
愛知学院大法科大学院	22	21	16	3	0	0.0%	73
信州大法科大学院	27	27	19	9	0	0.0%	73
姫路獨協大法科大学院	40	40	24	11	0	0.0%	73
総計	7842	7710	6261	4654	2065	33.0%	

平成21年新司法試験法科大学院別合格者数等

法科大学院名	出願者数	受験 予定者数	受験者数	短答式 合格者数	最終 合格者数	最終/ 受験者	
一橋大法科大学院	144	144	132	113	83	62.9%	1
東京大法科大学院	451	446	389	333	216	55.5%	2
京大法科大学院	333	332	288	236	145	50.3%	3
神戸大法科大学院	164	163	149	124	73	49.0%	4
愛知大法科大学院	67	52	41	37	20	48.8%	5
慶應義塾大法科大学院	360	360	317	266	147	46.4%	6
中央大法科大学院	435	434	373	292	162	43.4%	7
北海道大法科大学院	175	174	156	131	63	40.4%	8
首都大東京法科大学院	103	103	87	66	34	39.1%	9
千葉大法科大学院	74	74	64	49	24	37.5%	10
大阪大法科大学院	199	197	155	110	52	33.5%	11
名古屋大法科大学院	146	146	120	79	40	33.3%	12
早稲田大法科大学院	474	470	380	266	124	32.6%	13
明治大法科大学院	380	378	310	241	96	31.0%	14
南山大法科大学院	83	82	59	33	18	30.5%	15
北海学園大法科大学院	33	32	24	18	7	29.2%	16
上智大法科大学院	178	178	144	105	40	27.8%	17
九州大法科大学院	211	206	174	106	46	26.4%	18
山梨学院大法科大学院	63	63	46	36	12	26.1%	19
横浜国立大法科大学院	91	91	79	56	20	25.3%	20
大阪市立大法科大学院	117	117	96	74	24	25.0%	21
岡山大法科大学院	75	65	52	31	13	25.0%	22
広島大法科大学院	95	94	84	50	21	25.0%	23
立命館大法科大学院	289	288	243	161	60	24.7%	24
学習院大法科大学院	105	105	86	71	21	24.4%	25
金沢大法科大学院	74	74	49	34	11	22.4%	26
立教大法科大学院	157	149	112	81	25	22.3%	27
成蹊大法科大学院	97	97	68	46	14	20.6%	28
専修大法科大学院	113	113	83	54	17	20.5%	29
東北大法科大学院	179	179	154	107	30	19.5%	30
関西学院大法科大学院	237	232	191	134	37	19.4%	31
同志社大法科大学院	301	292	235	160	45	19.1%	32
名城大法科大学院	63	62	37	20	7	18.9%	33
福岡大法科大学院	80	50	38	23	7	18.4%	34
甲南大法科大学院	137	129	93	59	17	18.3%	35
法政大法科大学院	190	190	138	103	25	18.1%	36
近畿大法科大学院	68	68	50	26	9	18.0%	37
新潟大法科大学院	98	98	81	39	14	17.3%	38
関西大法科大学院	275	270	207	147	35	16.9%	39
白鷗大法科大学院	34	32	24	20	4	16.7%	40
創価大法科大学院	100	100	76	51	12	15.8%	41
中京大法科大学院	50	49	38	28	6	15.8%	42
熊本大法科大学院	57	57	32	17	5	15.6%	43
愛知学院大法科大学院	45	44	26	11	4	15.4%	44
信州大法科大学院	52	51	26	13	4	15.4%	45
西南学院大法科大学院	102	96	67	37	10	14.9%	46
大宮法科大学院大学	157	156	81	44	12	14.8%	47
日本大法科大学院	219	219	153	90	20	13.1%	48
桐蔭横浜大法科大学院	109	108	62	31	8	12.9%	49
広島修道大法科大学院	74	72	47	23	6	12.8%	50
関東学院大法科大学院	77	77	56	31	7	12.5%	51
東北学院大法科大学院	57	57	33	21	4	12.1%	52
明治学院大法科大学院	116	109	77	47	9	11.7%	53
静岡大法科大学院	48	48	36	15	4	11.1%	54
國學院大法科大学院	85	85	55	24	6	10.9%	55
神戸学院大法科大学院	36	36	28	13	3	10.7%	56
駒澤大法科大学院	81	81	48	28	5	10.4%	57
龍谷大法科大学院	72	69	48	32	5	10.4%	58
久留米大法科大学院	76	75	50	36	5	10.0%	59
琉球大法科大学院	52	50	40	21	4	10.0%	60
青山学院大法科大学院	115	114	89	34	8	9.0%	61
筑波大法科大学院	57	57	34	21	3	8.8%	62
姫路獨協大法科大学院	46	44	26	8	2	7.7%	63
獨協大法科大学院	95	94	66	34	5	7.6%	64
香川大法科大学院	59	59	42	16	3	7.1%	65
東洋大法科大学院	119	112	70	35	5	7.1%	66
大東文化大法科大学院	78	78	43	20	3	7.0%	67
神奈川大法科大学院	81	80	60	26	4	6.7%	68
東海大法科大学院	83	79	50	20	3	6.0%	69
鹿児島大法科大学院	53	49	35	17	2	5.7%	70
大阪学院大法科大学院	69	69	36	11	2	5.6%	71
駿河台大法科大学院	123	123	80	30	4	5.0%	72
島根大法科大学院	43	42	23	13	1	4.3%	73
京都産業大法科大学院	100	96	51	20	1	2.0%	74
総計	9734	9564	7392	5055	2043	27.6%	

平成22年新司法試験法科大学院別合格者数等

法科大学院名	出願者数	受験 予定者数	受験者数	短答式 合格者数	最終 合格者数	最終/受験者	
慶應義塾法科大学院	426	426	355	310	179	50.4%	1
一橋法科大学院	149	149	138	116	69	50.0%	2
東京法科大学院	501	500	411	356	201	48.9%	3
京都法科大学院	337	337	277	236	135	48.7%	4
千葉法科大学院	83	83	69	62	30	43.5%	5
北海道法科大学院	188	187	144	125	62	43.1%	6
中央法科大学院	510	510	439	377	189	43.1%	7
大阪法科大学院	245	236	180	145	70	38.9%	8
東北法科大学院	208	208	159	133	58	36.5%	9
名古屋法科大学院	171	171	139	103	49	35.3%	10
神戸法科大学院	168	166	144	118	49	34.0%	11
早稲田法科大学院	493	491	397	291	130	32.7%	12
愛知法科大学院	67	50	44	33	14	31.8%	13
金沢法科大学院	72	72	54	40	17	31.5%	14
首都大東京法科大学院	126	123	101	77	30	29.7%	15
山梨学院法科大学院	69	67	51	39	14	27.5%	16
九州法科大学院	243	240	175	119	46	26.3%	17
大阪市立法科大学院	145	144	119	87	31	26.1%	18
筑波法科大学院	76	75	43	30	11	25.6%	19
明治法科大学院	440	439	335	254	85	25.4%	20
福岡法科大学院	85	50	36	25	8	22.2%	21
同志社法科大学院	344	329	262	195	55	21.0%	22
広島法科大学院	104	97	77	53	16	20.8%	23
立教法科大学院	149	146	116	75	24	20.7%	24
熊本法科大学院	51	51	34	21	7	20.6%	25
関西学院法科大学院	259	254	182	124	37	20.3%	26
学習院法科大学院	110	109	94	85	19	20.2%	27
名城法科大学院	82	81	50	30	10	20.0%	28
上智法科大学院	213	212	168	128	33	19.6%	29
専修法科大学院	150	144	97	73	19	19.6%	30
創価法科大学院	121	115	92	60	18	19.6%	31
香川法科大学院	62	62	52	29	10	19.2%	32
横浜国立法科大学院	117	117	89	58	17	19.1%	33
立命館法科大学院	325	325	249	164	47	18.9%	34
静岡法科大学院	60	60	37	24	6	16.2%	35
岡山法科大学院	89	79	53	29	8	15.1%	36
神奈川法科大学院	95	87	53	39	8	15.1%	37
関西大法科大学院	309	293	220	155	32	14.5%	38
法政法科大学院	223	223	165	119	24	14.5%	39
中京法科大学院	56	55	42	30	6	14.3%	40
近畿法科大学院	79	79	57	39	8	14.0%	41
南山法科大学院	97	97	73	44	10	13.7%	42
駒澤法科大学院	90	90	68	39	9	13.2%	43
琉球法科大学院	61	58	38	30	5	13.2%	44
日本法科大学院	246	246	163	92	21	12.9%	45
信州法科大学院	65	65	41	16	5	12.2%	46
成蹊法科大学院	129	127	93	56	11	11.8%	47
久留米法科大学院	81	81	51	27	6	11.8%	48
広島修道法科大学院	75	73	60	33	7	11.7%	49
龍谷法科大学院	116	114	70	44	8	11.4%	50
西南学院法科大学院	117	109	72	37	8	11.1%	51
新潟法科大学院	111	108	82	40	9	11.0%	52
島根法科大学院	53	53	29	12	3	10.3%	53
明治学院法科大学院	147	143	87	57	9	10.3%	54
神戸学院法科大学院	57	57	39	18	4	10.3%	55
大宮法科大学院大学	185	184	118	55	12	10.2%	56
甲南法科大学院	150	146	110	66	11	10.0%	57
北海学園法科大学院	48	47	31	22	3	9.7%	58
東洋法科大学院	130	121	77	50	7	9.1%	59
愛知学院法科大学院	60	60	34	12	3	8.8%	60
駿河台大法科大学院	158	157	92	33	7	7.6%	61
國學院法科大学院	101	100	68	34	5	7.4%	62
桐蔭横浜法科大学院	142	139	83	45	6	7.2%	63
白鷗法科大学院	49	47	35	22	2	5.7%	64
大阪学院法科大学院	91	90	55	26	3	5.5%	65
関東学院法科大学院	68	68	55	32	3	5.5%	66
京都産業法科大学院	113	113	74	34	4	5.4%	67
東北学院法科大学院	59	58	39	27	2	5.1%	68
大東文化法科大学院	88	86	47	28	2	4.3%	69
獨協法科大学院	123	120	81	40	3	3.7%	70
東海法科大学院	96	95	55	21	2	3.6%	71
青山学院法科大学院	122	118	83	49	3	3.6%	72
鹿児島法科大学院	54	52	31	17	0	0.0%	73
姫路獨協法科大学院	45	44	30	9	0	0.0%	74
総計	11127	10908	8163	5773	2074	25.4%	

平成23年新司法試験法科大学院別合格者数等

法科大学院名	出願者数	受験 予定者数	受験者数	短答式 合格者数	最終 合格者数	最終/受験者	
一橋大法科大学院	167	166	142	121	82	57.7%	1
京都大法科大学院	371	369	315	259	172	54.6%	2
東京大法科大学院	507	503	416	345	210	50.5%	3
慶應義塾大法科大学院	415	414	342	292	164	48.0%	4
神戸大法科大学院	167	166	148	121	69	46.6%	5
千葉大法科大学院	88	88	74	64	29	39.2%	6
中央大法科大学院	538	536	461	366	176	38.2%	7
早稲田大法科大学院	566	564	432	291	138	31.9%	8
東北大法科大学院	223	221	170	132	54	31.8%	9
首都大東京法科大学院	141	141	120	99	38	31.7%	10
名古屋大法科大学院	182	182	136	90	43	31.6%	11
岡山大法科大学院	99	93	73	51	23	31.5%	12
北海道大法科大学院	195	195	160	122	48	30.0%	13
大阪大法科大学院	212	210	171	125	49	28.7%	14
北海学園大法科大学院	54	54	37	20	10	27.0%	15
南山大法科大学院	120	119	80	49	21	26.3%	16
大阪市立大法科大学院	151	150	120	80	30	25.0%	17
明治大法科大学院	476	473	375	269	90	24.0%	18
同志社大法科大学院	355	350	277	173	65	23.5%	19
金沢大法科大学院	79	75	64	39	15	23.4%	20
学習院大法科大学院	104	104	80	59	18	22.5%	21
愛知大法科大学院	63	49	36	21	8	22.2%	22
九州大法科大学院	262	256	200	129	42	21.0%	23
中京大法科大学院	54	54	39	27	8	20.5%	24
上智大法科大学院	241	241	193	138	39	20.2%	25
法政大法科大学院	244	244	183	113	31	16.9%	26
関西大法科大学院	295	280	210	139	35	16.7%	27
琉球大法科大学院	67	64	42	26	7	16.7%	27
甲南大法科大学院	172	171	112	67	18	16.1%	29
山梨学院大法科大学院	66	65	45	22	7	15.6%	30
立命館大法科大学院	350	346	262	163	40	15.3%	31
静岡大法科大学院	62	62	47	23	7	14.9%	32
関西学院大法科大学院	252	247	178	89	26	14.6%	33
専修大法科大学院	158	155	118	76	17	14.4%	34
広島修道大法科大学院	85	83	49	29	7	14.3%	35
創価大法科大学院	134	127	86	57	12	14.0%	36
立教大法科大学院	164	157	123	80	17	13.8%	37
近畿大法科大学院	82	82	58	32	8	13.8%	38
横浜国立大法科大学院	136	134	96	68	13	13.5%	39
東洋大法科大学院	134	130	88	47	11	12.5%	40
広島大法科大学院	116	109	80	52	10	12.5%	40
成蹊大法科大学院	141	139	91	57	11	12.1%	42
獨協大法科大学院	142	142	96	42	11	11.5%	43
関東学院大法科大学院	71	71	46	24	5	10.9%	44
新潟大法科大学院	116	109	77	51	8	10.4%	45
熊本大法科大学院	59	59	39	21	4	10.3%	46
東海大法科大学院	104	102	71	34	7	9.9%	47
名城大法科大学院	94	94	72	40	7	9.7%	48
青山学院大法科大学院	128	125	85	47	8	9.4%	49
島根大法科大学院	60	60	46	22	4	8.7%	50
福岡大法科大学院	78	44	37	20	3	8.1%	51
久留米大法科大学院	75	74	52	18	4	7.7%	52
信州大法科大学院	85	84	52	28	4	7.7%	52
西南学院大法科大学院	125	123	78	40	6	7.7%	52
筑波大法科大学院	88	88	55	30	4	7.3%	55
國學院大法科大学院	116	116	72	31	5	6.9%	56
桐蔭横浜大法科大学院	160	157	87	39	6	6.9%	57
神奈川大法科大学院	90	85	61	38	4	6.6%	58
日本大法科大学院	268	268	184	87	12	6.5%	59
龍谷大法科大学院	122	121	77	33	5	6.5%	60
大宮法科大学院大学	226	223	141	58	9	6.4%	61
鹿児島大法科大学院	60	59	48	26	3	6.3%	62
東北学院大法科大学院	61	59	36	15	2	5.6%	63
駿河台大法科大学院	169	169	108	34	5	4.6%	64
香川大法科大学院	64	63	44	19	2	4.5%	65
明治学院大法科大学院	171	162	112	49	5	4.5%	66
京都産業大法科大学院	124	123	93	30	3	3.2%	67
大東文化大法科大学院	107	103	69	24	2	2.9%	68
大阪学院大法科大学院	112	110	76	36	2	2.6%	69
神戸学院大法科大学院	60	60	38	20	1	2.6%	69
駒澤大法科大学院	96	96	79	33	2	2.5%	71
白鷗大法科大学院	65	62	40	26	1	2.5%	72
愛知学院大法科大学院	71	71	41	12	1	2.4%	73
姫路獨協大法科大学院	36	36	24	5	0	0.0%	74
総計	11891	11686	8765	5654	2063	23.5%	

平成24年司法試験短答式試験法科大学院等別人員調

	出願者	受験予定者	受験者	短答式試験の合格 に必要な成績を得		
愛知大法科大学院	59	49	37	33	89.2%	1
一橋大法科大学院	151	149	135	114	84.4%	2
京都大法科大学院	319	316	280	233	83.2%	3
首都大東京法科大学院	127	127	101	84	83.2%	4
慶應義塾大法科大学院	409	409	347	285	82.1%	5
中央大法科大学院	566	564	489	399	81.6%	6
神戸大法科大学院	154	151	131	105	80.2%	7
東京大法科大学院	472	469	379	303	79.9%	8
北海道大法科大学院	201	201	159	123	77.4%	9
千葉大法科大学院	77	77	66	49	74.2%	10
大阪大法科大学院	220	217	177	128	72.3%	11
大阪市立大法科大学院	133	133	102	72	70.6%	12
学習院大法科大学院	100	100	85	60	70.6%	12
早稲田大法科大学院	567	563	472	332	70.3%	14
東北大法科大学院	215	214	173	120	69.4%	15
上智大法科大学院	237	234	183	123	67.2%	16
筑波大法科大学院	99	97	63	42	66.7%	17
成蹊大法科大学院	157	154	99	64	64.6%	18
琉球大法科大学院	58	55	42	27	64.3%	19
横浜国立大法科大学院	120	118	83	53	63.9%	20
名古屋大法科大学院	167	167	135	86	63.7%	21
立命館大法科大学院	339	336	236	147	62.3%	22
明治大法科大学院	490	488	401	247	61.6%	23
同志社大法科大学院	313	307	229	140	61.1%	24
関西学院大法科大学院	248	246	186	113	60.8%	25
広島大法科大学院	126	115	91	55	60.4%	26
金沢大法科大学院	64	64	48	29	60.4%	27
九州大法科大学院	262	256	202	122	60.4%	28
神奈川大法科大学院	80	79	63	38	60.3%	29
白鷗大法科大学院	61	61	40	24	60.0%	30
名城大法科大学院	100	96	72	43	59.7%	31
信州大法科大学院	84	83	54	32	59.3%	32
法政大法科大学院	221	218	162	96	59.3%	32
岡山大法科大学院	96	95	78	46	59.0%	34
甲南大法科大学院	141	140	89	52	58.4%	35
立教大法科大学院	162	156	112	65	58.0%	36
青山学院大法科大学院	107	103	68	39	57.4%	37
専修大法科大学院	149	142	105	60	57.1%	38
山梨学院大法科大学院	70	69	49	28	57.1%	38
関西大法科大学院	254	249	184	105	57.1%	40
駒澤大法科大学院	75	75	51	29	56.9%	41
近畿大法科大学院	63	63	37	21	56.8%	42
南山大法科大学院	100	98	70	39	55.7%	43
創価大法科大学院	125	121	92	51	55.4%	44
熊本大法科大学院	62	62	49	27	55.1%	45
北海学園大法科大学院	47	47	33	18	54.5%	46
鹿児島大法科大学院	51	51	37	20	54.1%	47
西南学院大法科大学院	100	99	62	33	53.2%	48
広島修道大法科大学院	86	78	44	23	52.3%	49
福岡大法科大学院	66	50	31	16	51.6%	50
神戸学院大法科大学院	51	50	32	16	50.0%	51
島根大法科大学院	49	49	34	17	50.0%	51
中京大法科大学院	53	52	41	20	48.8%	53
香川大法科大学院	50	50	39	19	48.7%	54
明治学院大法科大学院	163	154	106	51	48.1%	55
東洋大法科大学院	109	108	65	31	47.7%	56
静岡大法科大学院	58	58	47	22	46.8%	57
関東学院大法科大学院	52	52	39	18	46.2%	58
大東文化大法科大学院	102	101	65	30	46.2%	58
桐蔭横浜大法科大学院	153	151	99	45	45.5%	60
新潟大法科大学院	84	84	63	28	44.4%	61
東北学院大法科大学院	54	53	43	19	44.2%	62
日本大法科大学院	282	279	185	80	43.2%	63
國學院大法科大学院	100	100	59	25	42.4%	64
駿河台大法科大学院	157	157	105	42	40.0%	65
龍谷大法科大学院	131	130	89	35	39.3%	66
京都産業大法科大学院	105	105	63	24	38.1%	67
大宮法科大学院大学	209	209	124	47	37.9%	68
東海大法科大学院	87	84	51	19	37.3%	69
久留米大法科大学院	59	59	35	13	37.1%	70
大阪学院大法科大学院	90	89	54	20	37.0%	71
愛知学院大法科大学院	65	65	43	14	32.6%	72
獨協大法科大学院	129	127	89	26	29.2%	73
姫路獨協大法科大学院	28	28	19	1	5.3%	74
予備試験合格者	95	95	85	84	98.8%	
総計	11265	11100	8387	5339	63.7%	

他大学との比較

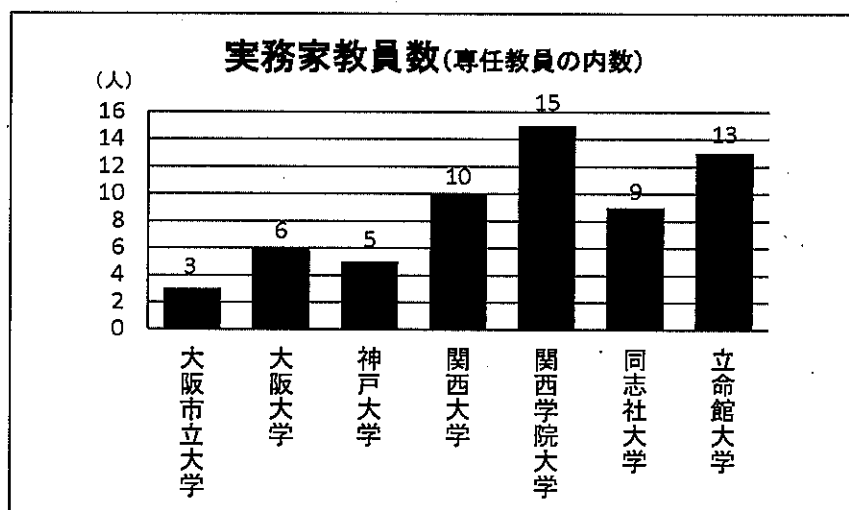
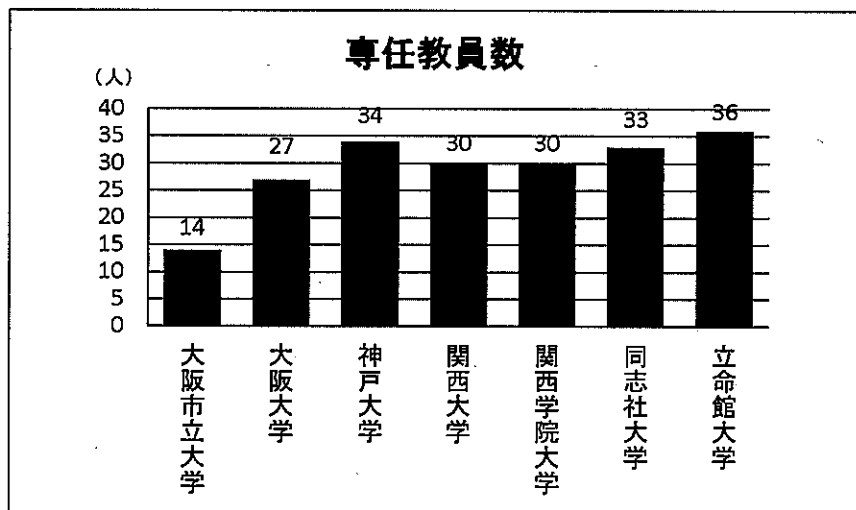
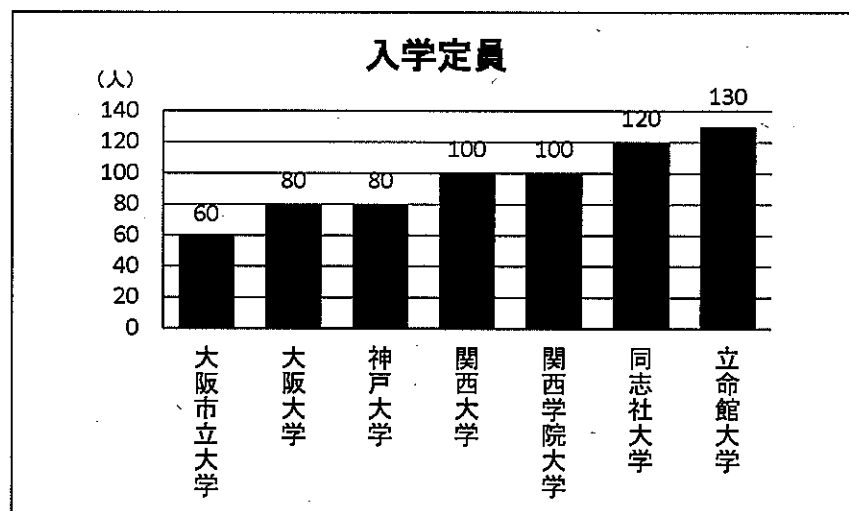
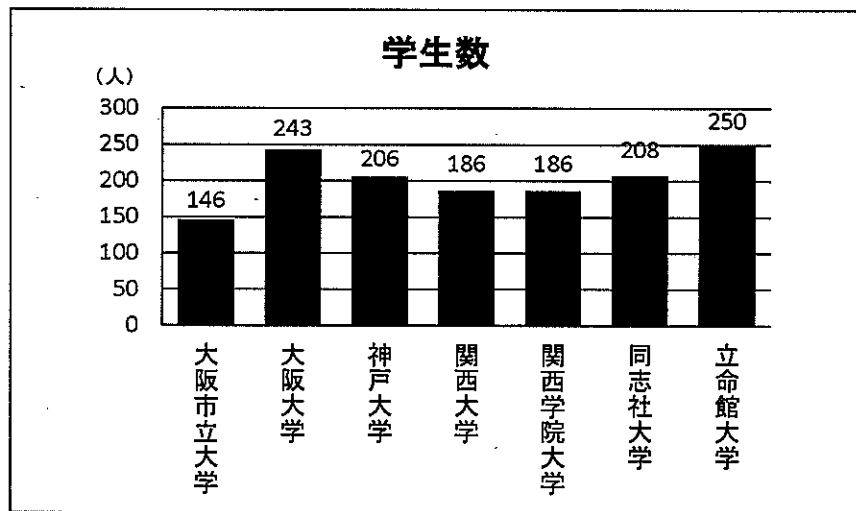

「法曹人口の拡大及び法曹養成制度改革に関する政策評価」
の結果について

平成24年4月20日

総務省行政評価局

【主な勧告事項4】法科大学院の入学定員の更なる削減、他校との統廃合の検討

【制度の概要】

- 文部科学省は、法科大学院の入学者の質の確保を図るため、平成21年度から、入学定員の削減を含む組織の見直し等について、各法科大学院に対し取り組むよう求めている。中教審においても、2年連続して定員充足率80%未満校について問題視（この結果、入学定員の総計は、5,825人（平成19年度）から4,571人（23年度）にまで削減）

【評価結果】

資料④～⑥

- 文部科学省は、法科大学院に対し、定員充足率の向上を求めているが、80%未満の法科大学院は増加（平成22年度37校→23年度41校）【評価書P.155】
- 定員充足率、入学者数、司法試験合格率からみて、更なる入学定員の削減が必要な法科大学院あり
 - ・ 平成23年度に定員充足率が20%未満の例あり（5校）、これらは司法試験の合格率も低い（平均合格率8.1%）【評価書P.160】
 - ・ 平成23年度の入学者が一桁の例あり（11校）、これらは司法試験の合格率も低い（平均合格率7.6%）【評価書P.161】
- 法曹養成制度改革では、非法学部出身者及び社会人等の多様な人材を受け入れることとしているが、入学定員に未修者コース（注）と既修者コースがある30法科大学院の定員削減率は、未修者コースの方が既修者コースよりも大きく、制度改革の理念に反することがないよう注意することが必要
平成21年度から23年度の間に、【評価書P.165】
 - ・ 未修者コースの定員：1,423人→1,050人（削減率26.2%）、既修者コースの定員：2,007人→1,795人（削減率10.6%）

（注）未修者コースとは、法科大学院における既修者認定試験（法科大学院において必要とされる法律学の基礎的な学識を有しているかを認定する試験）を受験しない又は不合格となった者が学ぶ課程をいい、平成23年度で、非法学部出身者の72.9%、社会人の61.4%が未修者コースに入学しており、これらの受け皿。



【勧告内容】

- 法科大学院における教育の質を確保する観点から、定員充足率が向上しない法科大学院に対し、実入学者数に見合った更なる入学定員の削減を求めること。（文部科学省）
- その際、定員規模が小さい法科大学院については、実入学者数に見合った定員削減が困難なものが生ずるとみられるが、法科大学院の撤退によって在籍学生の教育に支障が生じないよう、法曹養成制度の理念、地域バランス等も勘案しながら、他の法科大学院との統廃合についても検討しておくこと。（文部科学省）
- また、法曹養成制度改革の理念を維持する観点から、各法科大学院に対し、入学定員の削減に当たっては未修者の確保に配慮するよう促すこと。（文部科学省）

【主な勧告事項5】法科大学院に対する公的支援の見直し

【制度の概要】

- 法科大学院に関する国費の支出としては、国立大学の法科大学院には国立大学法人運営費交付金が、私立大学の法科大学院には私立大学等経常費補助金特別補助の法科大学院支援が支出されている。そのほか、法務省の教員派遣経費等がある。
- 文部科学省は、法科大学院に対し、組織の自主的・自律的な見直しを促すため、法科大学院に対する公的支援の見直し（財政支援の減額調整）を24年度から実施。対象校は、入学試験の競争倍率（2倍未満）と司法試験合格率（3年以上連続して全国平均の半分未満等）の2つの指標に該当したものである。

【評価結果】

資料⑧～⑩

- 法科大学院関係の国の支出は585億円（平成16年度～22年度の合計）【評価書P. 240～241】
内訳：文部科学省の国立大学法人運営費交付金及び私立大学等経常費補助金特別補助の法科大学院支援(注)578億円、法務省の教員派遣経費等7億円
(注)私立大学等経常費補助金には、一般補助（専任教職員等給与費、教育研究経常費等を対象）、特別補助（特定の分野・課程等の教育の振興のために一般補助に増額して交付）がある。今回は、法科大学院に特化して支出される特別補助（法科大学院支援）についてみた。
- 法科大学院における司法試験合格者1人当たりの国費投入額（注1）【評価書P. 241～248】

①これまでの合格実績に基づいて推計（注2）した場合	合格者数1万2,381人	1人当たり約426万円
②例示された目標の下限である7割が合格すると想定した場合	合格者数1万8,078人	1人当たり約292万円
③修了者全員が合格すると想定した場合	合格者数2万5,825人	1人当たり約204万円

(注1)平成16年度から22年度までに、法科大学院に交付された文部科学省の国立大学法人運営費交付金及び私立大学等経常費補助金特別補助の法科大学院支援、法務省の派遣教員経費等の合計585億円から、23年度以降の修了者に係る投入額57億7,000万円を除いた額527億3,000万円を上記①～③の合格者数で除したものである。
(注2)これまでに受験期間が終了した平成17年度及び18年度修了者の司法試験の累積合格率を基に17年度から22年度修了者までの最終的な合格者数を1万2,381人と推計
- 公的支援の見直し指標は、競争倍率及び司法試験合格率の2指標であるが、その運用に当たって配慮すべき要素や付け加えるべき要素がある。
 - ・ 未修者への配慮 【評価書P. 262】
未修者の司法試験合格率が既修者に比べ低い傾向（平成23年司法試験合格率：未修者16.23%、既修者35.42%）
未修者を中心に教育を行っている法科大学院は、既修者を中心に教育を行っている法科大学院に比べ、司法試験合格率が低迷している状況
 - ・ 定員充足率の追加 【評価書P. 263】
合格者を定員より少なくして、競争倍率2倍を確保することが可能 10校
 - ・ 競争倍率又は司法試験合格率が相当期間改善されない法科大学院 【評価書P. 266～269】
3年連続して競争倍率が2倍未満8校、5年連続して司法試験合格率が平均の半分未満7校



【勧告内容】

- 法科大学院の公的支援の見直し指標については、未修者への影響や、法科大学院における教育の質の改善の進捗状況などを踏まえ、必要な改善措置を講ずること。（文部科学省）
- また、法科大学院の公的支援の見直し指標の競争倍率については、意図的に合格者を減少させることで競争倍率を確保する可能性があることを踏まえ、定員充足率を加味したものに改めること。（文部科学省）

大阪市立大学法曹養成専攻への入学者内訳

2004年			2005年			2006年					
未修	37	既修	32	未修	29	既修	41	未修	33	既修	36
京都大学	6	京都大学	12	大阪大学	5	大阪大学	8	大阪市立大学	9	大阪市立大学	12
大阪市立大学	4	大阪大学	4	大阪市立大学	4	京都大学	7	同志社大学	6	京都大学	5
神戸大学	3	大阪市立大学	4	神戸大学	4	神戸大学	6	神戸大学	4	同志社大学	5
同志社大学	3	神戸大学	3	東京大学	2	大阪市立大学	4	金沢大学	3	大阪大学	4
大阪大学	2	立命館大学	2	同志社大学	2	東京大学	3	京都大学	2	関西学院大学	3
関西大学	2	東京大学	1	立命館大学	2	関西大学	2	大阪大学	2	神戸大学	2
関西学院大学	2	大阪外国語大学	1	関西大学	1	名古屋大学	2	大阪外国語大学	1	大阪教育大学	1
立命館大学	2	九州大学	1	関西学院大学	1	早稲田大学	2	大阪府立大学	1	鹿児島大学	1
岡山大学	1	上智大学	1	九州大学	1	岡山大学	1	関西大学	1	中央大学	1
金沢大学	1	同志社大学	1	京都大学	1	神戸学院大学	1	関西学院大学	1	北海道大学	1
九州大学	1	撰南大学	1	高知大学	1	東京女子大学	1	京都工芸繊維大学	1	早稲田大学	1
京都工芸繊維大学	1	関西外国語大学	1	東京薬科大学	1	広島大学	1	近畿大学	1		
京都府立大学	1			名古屋大学	1	明治大学	1	慶應義塾大学	1		
熊本大学	1			一橋大学	1	立命館大学	1	甲南大学	1		
高知大学	1			明治大学	1	朝鮮大学校	1	東京大学	1		
東京大学	1			早稲田大学	1			一橋大学	1		
徳島大学	1							龍谷大学	1		
名古屋大学	1							早稲田大学	1		
北海道大学	1										
龍谷大学	1										
早稲田大学	1										

2007年			2008年				2009年			
大学名	39	37	大学名	39	37	大学名	39	37	大学名	39
大阪市立大学	8	10	大阪市立大学	6	6	関西大学	7	7	京都大学	7
大阪大学	7	5	同志社大学	5	5	同志社大学	5	5	大阪市立大学	5
同志社大学	7	3	関西大学	4	5	大阪市立大学	4	4	神戸大学	4
神戸大学	3	2	大阪大学	2	4	立命館大学	3	4	立命館大学	4
関西大学	2	2	岡山大学	2	4	大阪大学	2	3	関西大学	3
関西学院大学	2	2	香川大学	2	2	香川大学	2	3	関西学院大学	3
京都大学	2	2	金沢大学	2	2	神戸大学	2	2	大阪大学	2
大阪府立大学	1	2	横浜国立大学	2	2	立命館大学	2	1	近畿大学	2
九州大学	1	1	九州大学	1	1	関西大学	1	2	中央大学	1
上智大学	1	1	京都大学	1	1	慶應義塾大学	1	1	東京工業大学	1
中央大学	1	1	京都産業大学	1	1	東京大学	1	1	同志社大学	1
徳島大学	1	1	甲南大学	1	1	一橋大学	1	1	静岡大学	1
日本大学	1	1	筑波大学	1	1	早稲田大学	1	1	京都大学	1
立命館大学	1	1	東京都立大学	1					甲南大学	1
早稲田大学	1	1	富山大学	1					滋賀大学	1
		1	桃山学院大学	1					中央大学	1
		1	山口大学	1					武蔵大学	1
			立命館大学	1					龍谷大学	1
			龍谷大学	1						

参加者氏名 (学年、出身大学・学部、年齢)

野矢伴岳 (3年、神戸大・法、30歳)
 橋爪洋子 (3年、大阪市大・法、24歳)
 石橋 歩 (2年、立命館大・国際関係、28歳)(司会)
 薛 史愛 (2年、大阪大・文、27歳)
 宇野裕明 (2年、大阪市大・法、23歳)
 永田貴大 (1年、京都工芸繊維大・工芸、26歳)

★ 入学動機、学生の顔ぶれなど

石橋：さっそくですが、新しく入学された永田さん、宇野さん、市大のロースクールを受験された動機から教えてください。

永田：私は、去年弁理士試験に合格しましたが、「技術の分かる弁護士」になりたいと考え、ロースクールを受験しました。知的財産法を中心に扱う弁護士を目指しています。弁理士会でもロースクール受験を勧めているくらいなので、需要はあると思います。市大を選んだのは、実家から通える国公立大学だからです。

宇野：私は市大の法学部出身で、大学に入る時から、漠然とですが法曹を意識していました。学部では、米沢先生(憲法)のゼミに所属していました。実家がすごく近くということもあり、市大ロースクールが第一志望でした。合格した時は、とても嬉しかったです。

石橋：入学して1ヶ月余り過ぎましたが、学生生活はいかがですか。

永田：すごく楽しいです。こんなに楽しくていいのかと思うくらい(笑)。

石橋：予習は大変ですか。

永田：予習はさすがにしんどいですが、何とかこなしています。先生の質問に答えられるような予習をしていますが、テストに対応できるかどうかはまだ分かりません。

石橋：(同じ2年生の薛さんに) 私たちは、去年の今頃は、楽しいなんていう余裕は、まったくなかったよね。

薛：私はいつも、会社員時代に戻りたいと思っていました(笑)。

石橋：2年生の前期が、一番予習が大変といわれていますが、3年生の皆さん、いかがですか？

橋爪：確かに、大変でした。私は2年短縮型で入学したので、入っていきなりこれかと(笑)。

野矢：僕は、1年生の後期が一番大変だった。特に、刑事法の三島先生の授業は、予習も大変だし、試験も丸1日行われるもので、大変だったけど、とても勉強になりました。

石橋：1年生のクラスはどうですか。

永田：1年生は39人いますが、仲が良いですよ。4月の新入生歓迎会の翌週に早速、1年生だけのコンパをやりました。それから、1年生に脇阪さんという、サマソニックにも出たことのある歌手の人がいるんですが、その人のライブに皆で行った時にも飲み会があって、4月だけで3回、飲み会がありました。

野矢：未修はいろんな人がいるね。

石橋：3年生の未修(1期生)は、どんな人が多いんですか？

野矢：2期生以降よりも、年齢層が高いと思う。社会人経験のある人が多い。広告代理店勤務、司法書士、システムエンジニアなど、多彩です。

石橋：私たちの学年(未修2期生)も、純粋未修が10人くらいで、そのほとんどが社会人経験があります。面白い人が多いですよ。私は子育てをしている、就職はしていませんが、年齢が近いので、今も勉強会など、一緒にやっています。

★ 設備面について

石橋：設備面については、いかがでしょうか。資料室の本当は、十分ですか？



薛：本は、学生から希望を出せば、入れてもらえますよ。卒業された3年生(既修1期生)が、たくさん希望を出して、図書が充実したけれど、その後、学生からあまり希望を出していないんじゃないかな。そこは、学生ももつと頑張るべきだと思う。設備面は、他の学校に比べたら、弱いかもしれないけど、そんなに不足しているとは思っていません。

石橋：学生から希望を出せば、事務の方々も先生方もすぐに対応してくださるので、そこは小規模大学ならではの良さだと思います。

薛：情報が上に伝わるのが速いよね。

永田：1年生用のラウンジ(談話室)が欲しいとお願いしたら、空いている教室を使えるようになりました。自習室では、議論したり、食事したりできないので、助かりました。自習室では、私語をする人がなくて、静かです。

石橋：3年生の自習室の雰囲気はいかがですか。

野矢：結構賑やかです。勉強のことで議論したい人もいるので、静かに勉強したい人との調整が課題になっています。

石橋：2年生の自習室は静かです。

薛：ある程度長くしゃべる場合は外に出てもらうなど、ルールがだんだん出てきています。

石橋：各クラスで連絡役をしてくれる人が自然に決まって、その人を通じて調整がされています。

橋爪：学生の自主性に委ねられている部分が多いのが、市大ロースクールの特徴ですね。学生から事務室にお願いすれば、何でも臨機応変に対応してもらえます。

野矢：その点は、ロースクールならではのですね。

★ 授業での議論について

薛：授業は双方向的なものになっていますか？

野矢：それは、学生の側が頑張らなくて発言しないといけないと思います。

薛：授業で発言することに慣れていない人が多いように思います。

野矢：入学した頃、社会人経験のある僕たちが、議論を引っ張っていたけれど、思ってたほど頑張ったのですが、参加者それぞれ勉強法や性格も異なりますので、クラスの雰囲気は大きくは変わりませんでした。

薛：授業内容をよく理解していても、発言しない人もいますね。

永田：1年生のクラスでは、1人よく質問する人がいるのですが、その答えは、大抵の場合、学生が出しています。

石橋：それはいいことですね。私や薛さんは、海外在住経験があるので、発言してはじめて存在意義が認められるという文化に馴染んでいますが、日本の教育では、まだそこまで行っていないのだと思います。それぞれの人の勉強スタイルだとは思いますが、私もいろんな人の意見を聞きたいし、せっかく機会があるのに発言しないのは、もったいないと思います。

宇野：当てられるまで黙っている人が多いですね。当てられたら答えられるのに。僕は、当てられる前に、分かることを答えてしまうようにしています(笑)。

参加者氏名 (学年、出身大学・学部、年齢)

- 浦田忠興 (3年[2年短縮型]、大阪市大・法、32歳)
 南 裕子 (3年[3年標準型]、神戸大・法、29歳)
 永田貴大 (2年[3年標準型]、京都工芸繊維大・工芸、28歳)(司会)
 長野由依子 (2年[2年短縮型]、京都大・法、23歳)
 由木晴海 (1年[3年標準型]、大阪大・経済、32歳)

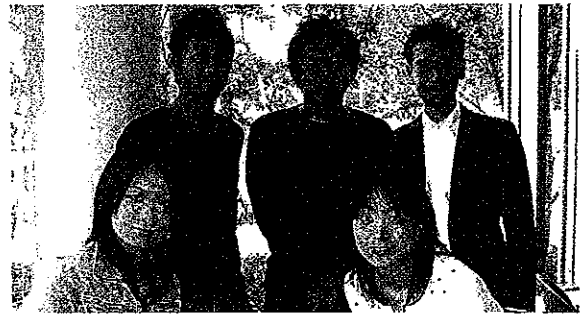

★ 入学動機について

永田：さっそくですが、今年入学された由木さん、長野さん、市大ロースクールを受験された動機から教えてください。

由木：今まで法律にはまったく関係してこなかったのですが、法律を勉強しようと思ったのは、身近で困っている人の力になりたいと思ったからです。市大ローを選んだのは、学費の面と、大阪という場所が理由です。

長野：最初は第一志望ではなかったのですが、パンフレットなどをみて、学生数に対し先生の数が多くということや、少人数制ということでアットホームな雰囲気だったので市大に決めました。入ってみて、実際そうだったなど安心しています。

永田：入学して一ヶ月経ちましたが、学生生活はどうですか？予想と違っていたりしますか？

由木：まったくの未修という人がすごく少なく、周りには学部で法律の勉強をしていたといった人が多く、戸惑いのようなものはあります。

長野：勉強面に関しては、予想していたのが、死んでしまうくらいに忙しいと思っていたので、そこまでではなく、よかったなと思っています(笑)。同級生には、仕事をしている人や、旧司法試験を受験していた人など年齢・経歴が幅広い人がいて、そういった人たちと一緒に勉強できるのが楽しいですね。

由木：他のローについては知らないのですが、環境的には恵まれているなど感じています。一人だったとなかなか勉強する気にならないと思いますが、分からないことについて皆で談話室で話しながらか勉強できるし、自習室で周りの人が勉強しているのを見ると刺激になって力になります。

★ 設備面について

永田：今、自習室のお話がでしたが、3年生の自習室についてはいかがですか？

浦田：静かで勉強しやすいです。パソコンの数も多く、不便はないですね。また、大きな一つの部屋なので、一体感もあって、2年生の時よりもいいです。

南：雑談が減りましたね。2年生の時は、部屋が3つに仕切られていたので、話してもいいかなという雰囲気があったんですが、今はそれもないですね。

永田：自習室の設備自体はいいですね。

浦田：正直なところ入学前はもっとひどいと思ってたけど、相当いいと思います。資料室も、本は必要なものは揃っているし、ないものがあっても言えばすぐに入れてくれるのでいいですね。

長野：自習室は、机もしっかりしているし、パーティションで区切られていていいですね。でも、開いている時間が22時までと他の私学などと比べて短いのが不満です。

永田：1年生はどうですか？ 僕らの自習室より机が少し小さいのですが、気になりませんか？

由木：1年生の自習室は、離れているところであって、周りがすごく静かなので勉強がやりやすいですね。机については、他の自習室を見ていないので、こんなものかなと。棚もあるし、1年生の間は充分だと思います。

ところで、談話室は全回生に専用のものがあるんですか？

永田：1年生は、去年僕らが事務室にお願いして部屋をもらったので、専用のものがあるんですが、2・3年生については専用ではなく、いくつかあるゼミ室を使えることになっています。

ゼミ室の使い方にルールはあるんですか？

浦田：暗黙のルールで早い者勝ちですね。2階にある3つのゼミ室がロー専用になってます。また、こじんまりした大学のいいところで、他の部屋についても事務に言えば融通を利かせてくれることもあります。

南：事務の方はとても親切ですよ。

永田：事務の方が、僕らの名前と顔を覚えていてくれるのもびっくりですね。小規模ローのいいところですね。要望を言えば、しっかりと対応してくれるのでありがたいです。

★ 教員との距離について

永田：先生との距離はいかがですか？

浦田：近いですね。定期試験の打ち上げなどの飲み会にも参加していただけるんですが、その時に気さくに話してくれて、そこで距離が一気に近くなった気がします。

永田：質問への対応はどうですか？ どういった形で質問していますか？

浦田：それも気さくに対応してくれますね。長くなってもしっかりと相手してくれます。場所は、廊下で会ったときとかにつかまえて聞くことが多いかな。

南：授業が終わった後に、先生をつかまえてお聞きするのが中心で、研究室に行くのはテストの講評聞きに行くときがほとんどですね。ただ、3年生はこれから基本科目の授業がないので、分からないことがあったときは、研究室にいくことになるのかな。

長野：私は、授業の後に聞くくらいで、まだ研究室にはいったことはないです。

由木：質問していいことなのか、知っておくべき基本なことなのかの線引きがまだできていないので、他のクラスメートと相談して分からなかったことを聞きに言ったことがあるだけなんです。聞くことで疑問が解消できたので行ってよかったなと思います。

★ エクスターニッシュについて

永田：エクスターニッシュ(法律事務所での2週間の研修)の印象はどうでしたか？

浦田：面白いですね！是非行ったほうがいいと思う。法律など普段頭で考えていることが、現実に体験できるので、いい意味で自分でもできるんじゃないかって思えるんです。答案の書き方にも影響がありました。

また普段の生活全てを見られるので、どんな仕事なのか実感できるのでよかったです。

南：私が行ったのは、女性の先生が一人でされている事務所だったんですが、この先生は子育てをしながら仕事もしていて、家庭と両立させながら仕事をしていることに、感銘を受けました。弁護士の仕事のイメージが変わりましたね。

永田：実務家教員についてはどのような印象をお持ちですか？

浦田：質問とは逆になりますが、研究者教員の先生がすごく現実的なことをおっしゃるんですよね。入る前は、机上

ロースクール 在学生座談会



参加者氏名

(学年、出身大学・学部、年齢：以下、敬称略)

松浦 加代子

(3年〔2年標準型〕、大阪大・法、24歳)

上田 紗英子

(3年〔3年標準型〕、香川大・法、24歳)

安田 善紀

(2年〔2年標準型〕、京都大・法、31歳)

東山 慎一郎

(2年〔3年標準型〕、関西大・社会、34歳)

松田 有加

(1年〔3年標準型〕、大阪大・法、22歳)

☆ 志望動機

東山 (司会)：今日は、予習・復習の忙しいロースクール生活の中、集まっていたいただき、ありがとうございます。さっそくですが、まず新入生の松田さんと安田さん、受験された動機を聞かせてもらえますか。

松田：先輩方から、市大のロースクールは教授陣が大変優秀な方がそろっていて、教育体制もしっかりしているとお聞きしていました。私は将来、中小企業の支援に携わる仕事がしたいなと思っているのですが、調べてみたところ、それに特化したカリキュラムもあったので、ここを志望しました。

安田：僕はずっと旧司法試験を受けていまして、ある程度年齢も重ねていますので、あまり大学のことを細かく調べたというよりは、家から通える範囲で学費も安くて、という現実的な面から選ばせていただきました。

東山：入学の際に、新司法試験の合格実績とかは気にされましたか。

松田：それも気になりましたが、未修の合格率も、相対的に結構高かったのです。

安田：実績は気にはしていましたね。それと、せっかく法科大学院に進学するならば、双方向の議論がなされないのであれば、行く意味がないなと思っていたので、市大の募集人数が少ないところにはすごい魅力を感じました。教授陣の肩書とか指導経験とかは、少し拝見はしましたがそれほど気にしなかったですね。

☆ 自習室 (院生研究室)

東山：次に、自習室について、まず3年生の上田さん、自習室は2年生から3年生で1階から3階に場所が変わりますが、使い心地とかはどうですか。

上田：3年生の方が使いやすい気がします。廊下に近くて授業の関係でうるさいのかなと思っていたら、意外に静かです。下がカーペットに変わるので足音もしませんし。

東山：僕としては、1年より2年の自習室の方が勉強しやすい環境ですけどね。

松田：なんか机も広くなるってお聞きしました。

上田：1回生から2回生にかけて広がって、2回生と3回生のサイズは変わりません。

東山：ちなみに皆さんは、自習室をどれぐらいの頻度で利用されていますか。

松浦：だいたい週6ぐらいですかね。

上田：私は、週6~7かな。

東山：ほとんど滞在しているような状況ですね。

東山：松田さんはまだ入学して1カ月半ですけど、使い心地でなにか気になることはありませんか。

松田：色々とおあるといえばあるのですが、机のくじ引きの際に、共同プリンターに1番近い席にあたってしまって、少し集中できないので、最近耳栓をして勉強しています。1年生の自習室自体は静かですから、私の席以外だったら集中できると思います。

東山：自習室については、使う人と使わない人に結構分かれますよね。机については、あまり自習室にこない人と交換してもらおうこともあるようですよ。安田さんはどうですか。

安田：僕は、すぐ帰っちゃう方ですね。

東山：僕も同じような感じですね。ほかに自習室に関して何かありますか。

上田：最近、自習室に多穴型のパンチが入って、すごく重宝しています。2つ穴だと資料が破れるんですよ。以前も資料室にはあったのですが、それだけのために資料室に行くのも手間ですし。

松浦：去年はなかったんですが、ことあるごとに先生や事務の方に要望してまして……。言ってみるもんだなと思いました。

☆ 授業

東山：次に、授業についてですが、3年生になって授業の様子とか対応はどうですか。

松浦：授業自体は2年生の方がしんどいですね。でも思っていたほど楽になってないかも。

上田：3年生になると、実務家の先生の授業が増えてくるので、授業自体はすごくおもしろいんですけど、その分、起訴状書いてこいとか文書の提出が多くなります。でも、授業時間は2年生よりは少ないですし、その分自分の1年後のことを考えて勉強するという感じですよ。

ロースクール 在学生座談会



参加者氏名

(学年、出身大学・学部、年齢：以下、敬称略)

新毛 萌花

(3年〔2年短縮型〕、京大・法、23歳)

金 容洙

(3年〔3年標準型〕、大阪市立大・法、24歳)

岡村 圭真

(2年〔2年短縮型〕、京大・法、24歳)

松田 有加

(2年〔3年標準型〕、大阪大・法、23歳)

小川 洋平

(1年〔3年標準型〕、関西大・法、23歳)

語

☆ 【志望動機・雰囲気】

松田 (司会)：本日はお忙しい中集まっていたいてありがとうございます。さっそく新入生のお二人から志望動機をお聞きしたいんですけども、まず1回生の小川さんよろしくお願ひします。

小川：あまり親に負担をかけたくないので、家から通える国公立ということで市大ロースクールを受験しました。

岡村：僕もまったく同じなんですけど、基本的に私立は授業料が高いので国公立に行く感じで、市大は家から近いので選びました。合格実績とか先生の肩書とかは、正直なところ何もわからないです。

松田：入学されて1ヶ月ちょっと経ちましたけど、クラスの雰囲気はどうですか？

岡村：和気あいあいというか、ギスギスしていないというか、足の引っ張り合いみたいなものなくていいところだと思います、すごく。

松田：小川さん、クラスはどんな感じですか？

小川：僕は、あまりまだ人と話したりしてないんですけど、みんな真面目で、僕自身も勉強を負けないようにしないと、という感じです。

☆ 自習室 (院生研究室)

松田：次に自習室について伺いますけれども、3回生になると3階の部屋に移りますが、使い心地は変わりましたか？

新毛：使い心地はいいですね。下がカーペットなので、足音を気にしなくていいのと、勉強している人たちが邪魔しないように気遣うので、2回生のときよりも全体的にピリっとした空気が流れています。私語もほとんどないと思います。

松田：1回生から2回生に上がる時、自習室の机が広くなるんですけど、1回生の机はちょっと狭いと思いますか？

小川：いや、特別狭いと感じたことはないです。1回生の自習室は校舎とちょっと離れているので、それはちょっと不便かなというのがありますね。

松田：自習室はどの程度利用されていますか？

岡村：僕は月曜日から金曜日はだいたい自習室にいます。朝からではないですけど、晩はだいたい9時ぐらいまではいます。

新毛：私は3回生になってからは朝型になって、朝から夕方6時ぐらいまで、月曜から毎日来るようにしてます。基本的に自習室にいます。

☆ 授業

松田：次は授業についてお聞きしたいんですけども、3回生になっての授業の様子、2回生と比べてどうですか？

金：僕は3回生前期は結構楽なのかなと思っていたら、意外に忙しいです。2回生のときと授業自体は変わらないぐらいです。特に実務系の授業は課題が多くて、実務系の授業は楽しいんですけど、思っていたよりは忙しいかなと思います。

松田：3回生になったら、予習が楽になるというイメージがあったんですけども。

新毛：力の入れ方次第で、自分の苦手な科目だったらそれなりに2回生のときと変わらないぐらい力を入れたりとか、人それぞれだと思います。予習に時間をかけている人もいれば割り切っている人もいます。私は今のところ割り切るほうにしています。

松田：私の中で予習が一番しんどかったのは、1回生の今頃だったんですけど、小川さんはどうですか？

小川：すごい大変ですね。やっとな慣れてきて、予習と復習のコツというか、自分の中で教科ごとに決めてきたので、今は少し慣れてきたという感じですが、厳しいですね。

松田：授業が双方向の授業ですけども、これまでの学部の授業と比べて、どう思いますか？

岡村：すごくいいと思います、指名されるから。当てられて何もわかりませんとは言えないじゃないですか。何か答えないとだめだからその場で考えるし、わからなかったら記憶に残る。そういう面で、強制的に恥をかく機会だからすごくいいと思います。

松田：小川さんはいかがですか？

小川：狭い教室でやっていると、熱意みたいなのが感じます。先生が僕らに勉強を求めているんだというのが質問の中でわかるので、それに応えたいかなというのか。先生もやる気なんだというのが少人数だとわかるので、そこがいいと思います。

ロースクール在学生座談会



参加者氏名

(学年、出身大学・学部、年齢、敬称略)

◆長嶺 貴一郎

(3年〔2年短縮型〕、関西学院大・法、24歳)

◆狹霧 由美子

(3年〔3年標準型〕、米国州立南イリノイ大学大学院
刑事政策、44歳)

◆梅本 良恵

(2年〔2年短縮型〕、神戸大・法、23歳)

◆高熊 洋平

(2年〔3年標準型〕、関西学院大・法、23歳)

◆長谷川 夕記

(1年〔3年標準型〕、甲南大・法、23歳)

司会 平 寛 教授 (国際経済法)

【志望動機・雰囲気】

平 お忙しいところ、お集まりいただき、ありがとうございます。教員の平です。今日は司会をさせていただきます。まず、新入生の方からお聞きしたいと思います。長谷川さん、入学して1カ月ですけども、市大へ入って、この1カ月の印象を話していただけますか。

長谷川 まず、大学のときに通学の時間がすごく長くてしんどい思いをしたので、ちょっと一番家に近いところで探して市大を志望しました。それで、市大へ入ってみて、クラスの雰囲気がすごくよくなって、結構交流もあって、みんな意見交換の場が多いなと感じていました。

平 上級生の方はどうですか。志望動機や市大の印象をさくばらんに話していただけますか。

高熊 僕は、お金の問題もあるので、家から通える国公立というところで市大を選びました。市大の雰囲気ですが、同じ学年の人はみんな結構仲がいいので、みんなで相談

したりとかもしながら、いい雰囲気やっています。

梅本 入学してから、大阪市立大学を「どんなところなんだろう」とって、初めは思って1カ月たったんですけど、学生が少ないっていうのと、私が通った大学はキャンパスがいろいろ分かれてたんですけど、こちらの方はキャンパスがくっついてるっていうか、その一つの敷地内に、いろんな学部の人が居て。そっつ、いろんな雰囲気を感じるっていうのがすごく新鮮で、雰囲気自体はとても楽しいなど感じてます。クラスの友達も、もちろん、とてもモチベーションの高い人が集まってるので、全然思ってもみなかった意識の高い人たちに出会えて、すごく楽しいし、うれしいし。これから、ここで一生懸命、頑張っていきたいなっていう気持ちには、すごくなっています。

狹霧 私は、志望動機は、まだ子どもが小さいので、自宅から近いということでここを一番に決めました。それと、私の場合、まるっきり純粋な未修で、入学前も全然法律のことを知らずに、「六法って何か」、「どの科目か」というのも、よく分かってない状態だったんですけども、弁護士されてる方にちょっと相談したら、「150人とか200人規模の、すごい有名なロースクールに行くよりも、こじんまりした規模の方が絶対面倒を見てもらえるから、いいんじゃないか」ということで、それで、市大は自宅から一番近いロースクールですし、規模もこじんまりしているので、私にはいいんじゃないかなと思って志望しました。

【授業】

平 はい、どうもありがとうございました。では、勉強に関してお聞きしたいと思います。まず、授業についてですけども、1年生の方は、どうですか。ほぼ1カ月、入学してからの授業の印象は。

長谷川 やっと慣れてきたっていう感じですかね。予習を重視する授業と、予習をある程度やって復習を重視した方がいい授業があり、そのことが、やっとなつてきたので。そのあたりを授業によって変えて、予習と復習のバランスを取れるように、やっとなつてきたかなっていう感じですよ。

平 そうですか。教員の授業の仕方はどんな印象ですか。やっぱり対話型っていうか、いわゆるソクラテスマソッド的な授業というのも多いのですか。

梅本 そうですね。多分、ロースクールって、どこもそうだと思うんですけど、今おっしゃったソクラテスマソッドって、うまく答えられなかったときに、すごい恥ずかしいっていうか、そういう気持ちで、すごい大事ななと思っています。やっぱり、きちんと準備をして、聞かれたことに対して答えて、そこから話がよくも悪くも広がっていくって授業が充実するような、何か質のあることを答えられるようになりたいっていう気持ちは、今のロースクールの授業形式の中ですごく感じることで、なので、今のこの授業形式って、学部の大講義のときとはもう全然違うんです。すごく考える質が上がっていくかななどは感じています。

法曹養成専攻アンケート(2005年8月実施) 集計

アンケート回答数:476名

履修者数:1083名

回答率:44.0%

◎この授業の内容の難易度はどれくらいだと思っていますか。

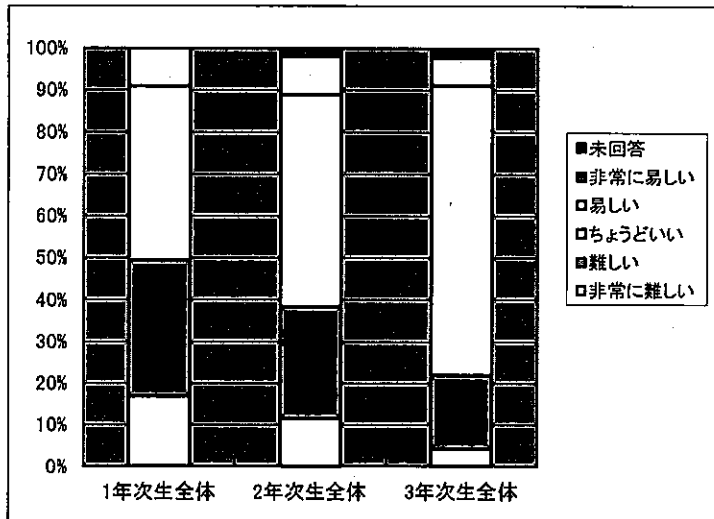

	1回生全体	2回生全体	3回生全体
未回答	0.0%	0.5%	2.1%
非常に易しい	0.0%	1.4%	0.0%
易しい	9.1%	9.1%	6.8%
ちょうどいい	41.6%	50.5%	69.1%
難しい	32.5%	26.9%	17.8%
非常に難しい	16.9%	11.5%	4.2%

◎この授業にどのくらい満足していますか。

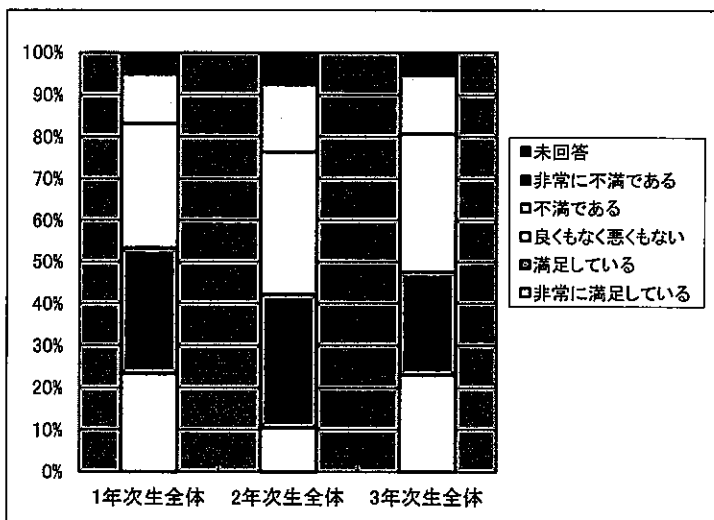

	1回生全体	2回生全体	3回生全体
未回答	0.0%	0.5%	0.0%
非常に不満である	5.2%	7.2%	5.2%
不満である	11.7%	15.9%	14.1%
良くもなく悪くもない	29.9%	34.1%	33.0%
満足している	29.9%	31.7%	24.6%
非常に満足している	23.4%	10.6%	23.0%

◎予習・宿題の量についてどのように思いますか

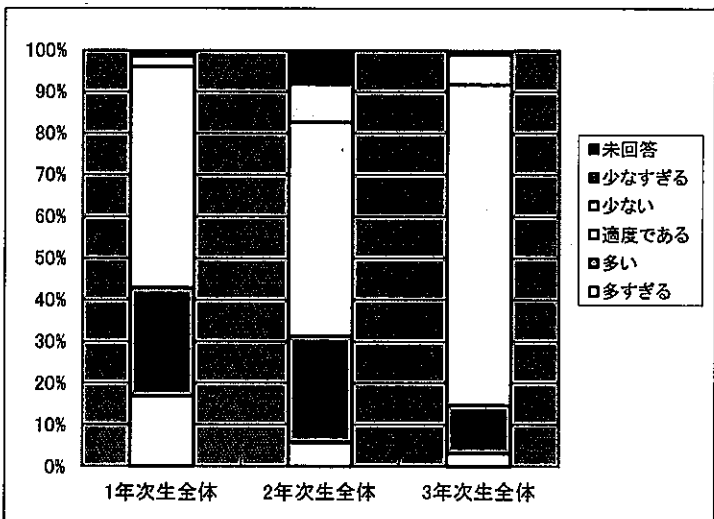

	1回生全体	2回生全体	3回生全体
未回答	0.0%	5.8%	0.5%
少なすぎる	1.3%	2.4%	0.5%
少ない	2.6%	9.1%	7.3%
適度である	53.2%	51.4%	77.0%
多い	26.0%	25.5%	11.5%
多すぎる	16.9%	5.8%	3.1%

◎1回の授業あたり、平均して、予習にどれくらいの時間を割いていますか。

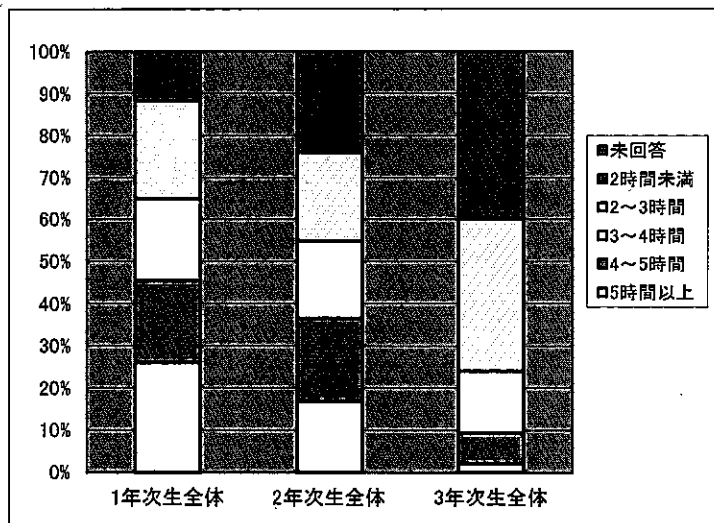

	1回生全体	2回生全体	3回生全体
未回答	0.0%	4.8%	0.0%
2時間未満	11.7%	19.2%	39.8%
2~3時間	23.4%	21.2%	36.1%
3~4時間	19.5%	18.3%	14.7%
4~5時間	19.5%	19.7%	7.3%
5時間以上	26.0%	16.8%	2.1%

◎1回の授業あたり、平均して、復習にどれくらいの時間を割いていますか。

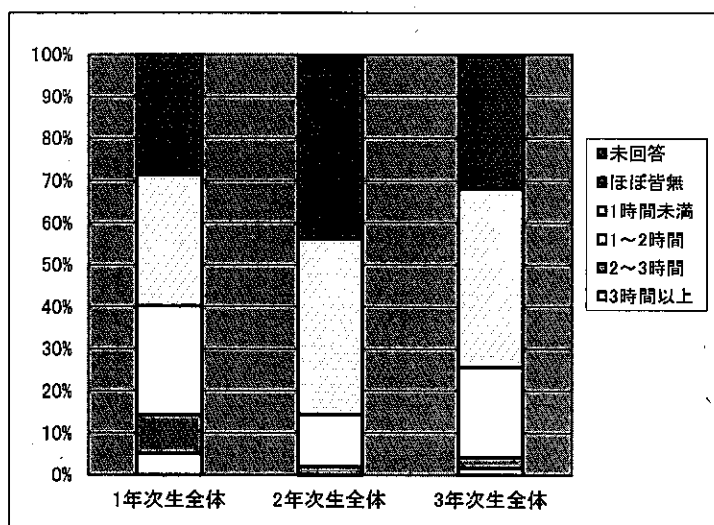

	1回生全体	2回生全体	3回生全体
未回答	0.0%	4.3%	0.5%
ほぼ皆無	28.6%	39.4%	31.4%
1時間未満	31.2%	41.8%	42.4%
1~2時間	26.0%	12.5%	21.5%
2~3時間	9.1%	1.9%	2.6%
3時間以上	5.2%	0.0%	1.6%

◎授業の進度についてどのように思いますか。

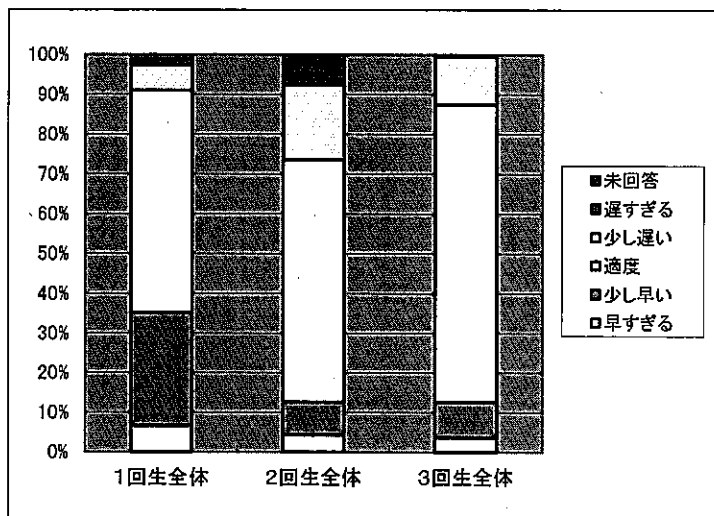

	1回生全体	2回生全体	3回生全体
未回答	1.3%	4.8%	0.5%
遅すぎる	1.3%	2.9%	0.0%
少し遅い	6.5%	18.8%	12.0%
適度	55.8%	61.1%	74.9%
少し早い	28.6%	8.2%	8.9%
早すぎる	6.5%	4.3%	3.7%

◎この授業の内容の難易度はどれくらいだと思っていますか。

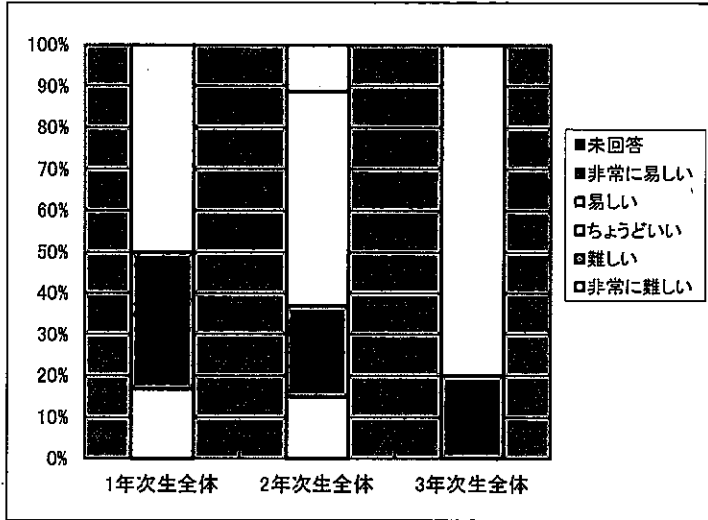

	1年次生全体	2年次生全体	3年次生全体
未回答	0.0%	0.0%	0.0%
非常に易しい	0.0%	0.0%	0.0%
易しい	0.0%	11.4%	0.0%
ちょうどいい	50.0%	51.8%	80.0%
難しい	33.3%	21.9%	20.0%
非常に難しい	16.7%	14.9%	0.0%

◎この授業にどのくらい満足していますか。

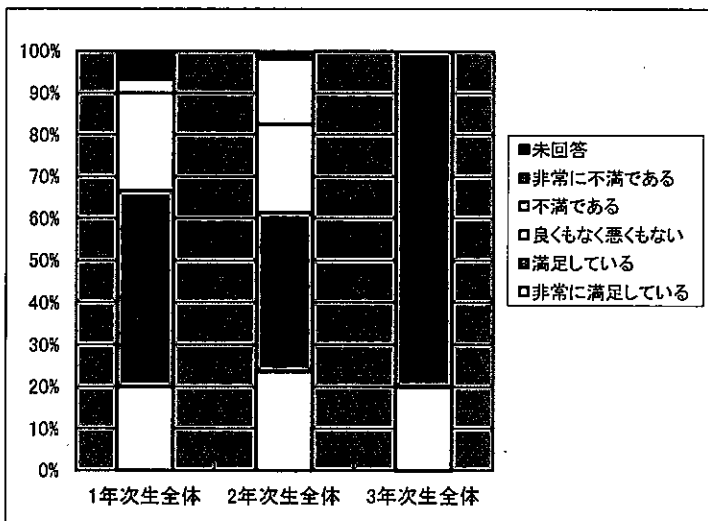

	1年次生全体	2年次生全体	3年次生全体
未回答	0.0%	0.0%	0.0%
非常に不満である	6.7%	1.8%	0.0%
不満である	3.3%	15.8%	0.0%
良くもなく悪くもない	23.3%	21.1%	0.0%
満足している	46.7%	37.7%	80.0%
非常に満足している	20.0%	23.7%	20.0%

◎予習・宿題の量についてどのように思いますか

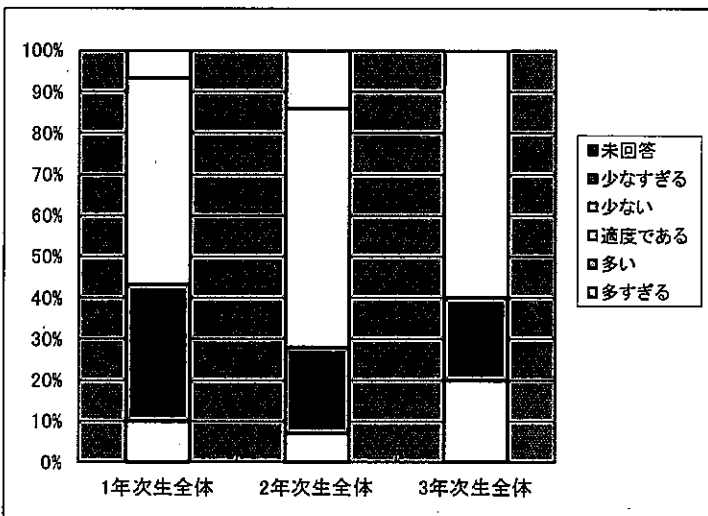

	1年次生全体	2年次生全体	3年次生全体
未回答	0.0%	0.0%	0.0%
少なすぎる	0.0%	0.0%	0.0%
少ない	6.7%	14.0%	0.0%
適度である	50.0%	57.9%	60.0%
多い	33.3%	21.1%	20.0%
多すぎる	10.0%	7.0%	20.0%

◎1回の授業あたり、平均して、予習にどれくらいの時間を割いていますか。

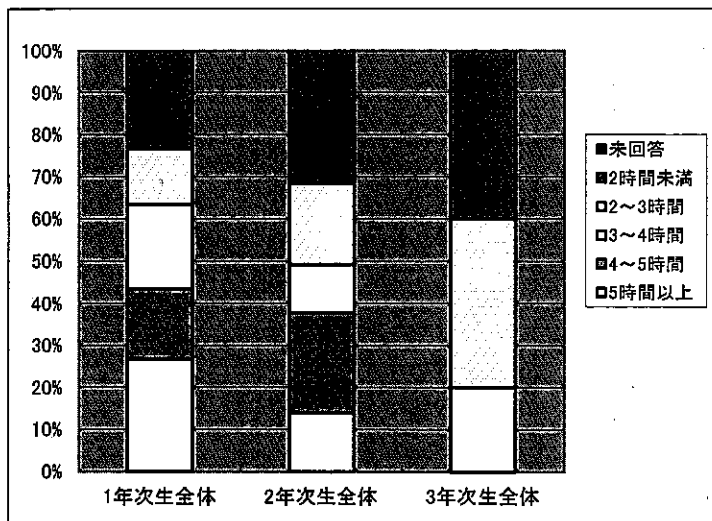

	1年次生全体	2年次生全体	3年次生全体
未回答	0.0%	0.0%	0.0%
2時間未満	23.3%	31.6%	40.0%
2~3時間	13.3%	19.3%	40.0%
3~4時間	20.0%	11.4%	0.0%
4~5時間	16.7%	23.7%	0.0%
5時間以上	26.7%	14.0%	20.0%

◎1回の授業あたり、平均して、復習にどれくらいの時間を割いていますか。

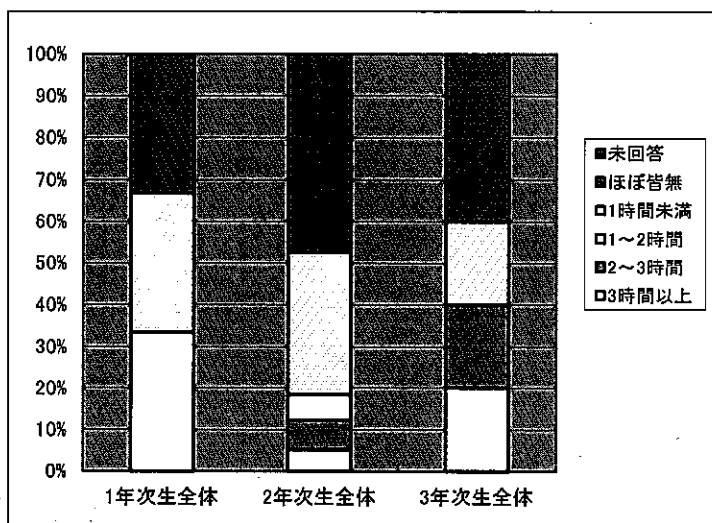

	1年次生全体	2年次生全体	3年次生全体
未回答	0.0%	0.0%	0.0%
ほぼ皆無	33.3%	47.4%	40.0%
1時間未満	33.3%	34.2%	20.0%
1~2時間	33.3%	6.1%	0.0%
2~3時間	0.0%	7.0%	20.0%
3時間以上	0.0%	5.3%	20.0%

◎授業の進度についてどのように思いますか。

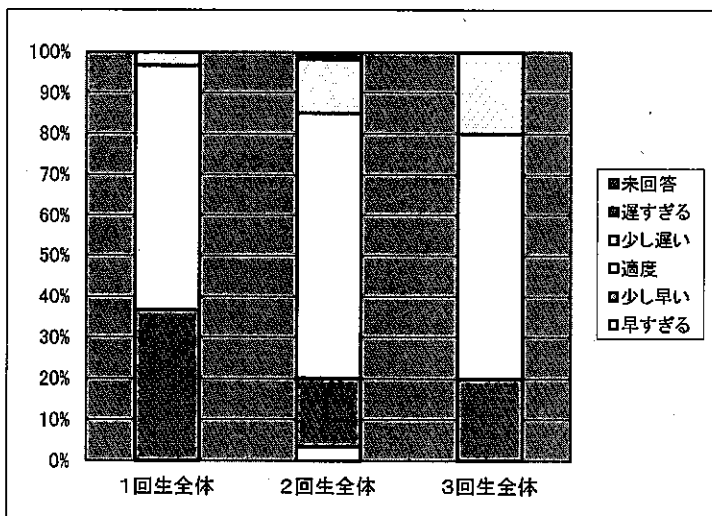

	1年次生全体	2年次生全体	3年次生全体
未回答	0.0%	0.0%	0.0%
遅すぎる	0.0%	1.8%	0.0%
少し遅い	3.3%	13.2%	20.0%
適度	60.0%	64.9%	60.0%
少し早い	36.7%	16.7%	20.0%
早すぎる	0.0%	3.5%	0.0%

◎この授業の内容の難易度はどれくらいだと思っていますか。

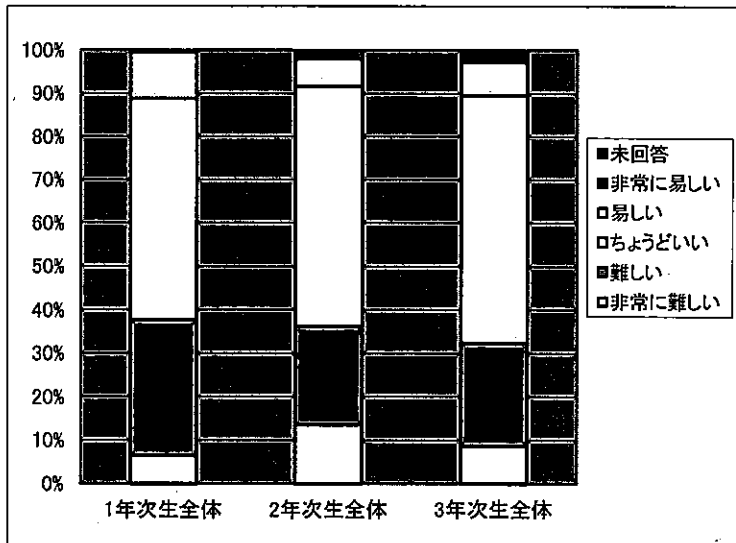

	1年次生全体	2年次生全体	3年次生全体
未回答	0.0%	0.0%	0.6%
非常に易しい	0.6%	2.0%	2.2%
易しい	10.6%	6.4%	7.7%
ちょうどいい	51.2%	55.4%	57.2%
難しい	31.2%	22.6%	23.6%
非常に難しい	6.5%	13.5%	8.7%

◎この授業にどのくらい満足していますか。

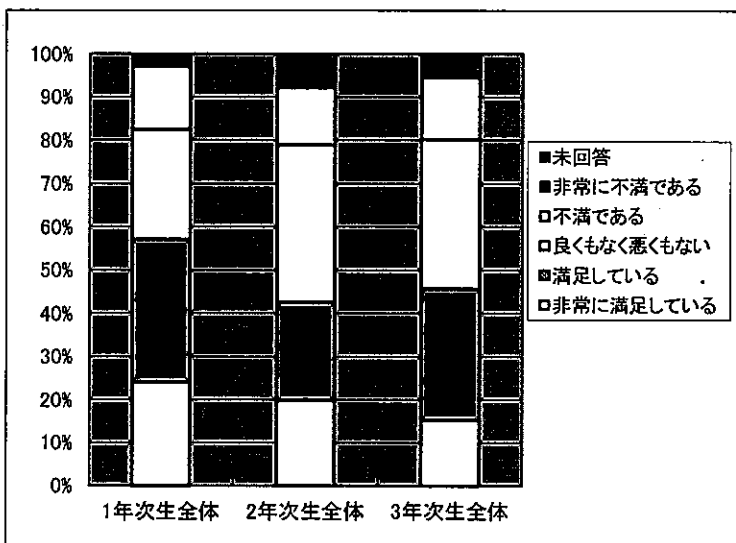

	1年次生全体	2年次生全体	3年次生全体
未回答	0.0%	0.0%	0.0%
非常に不満である	2.9%	7.8%	5.5%
不満である	14.7%	13.3%	14.3%
良くもなく悪くもない	25.3%	36.4%	34.5%
満足している	32.9%	22.6%	30.3%
非常に満足している	24.1%	20.0%	15.4%

◎予習・宿題の量についてどのように思いますか

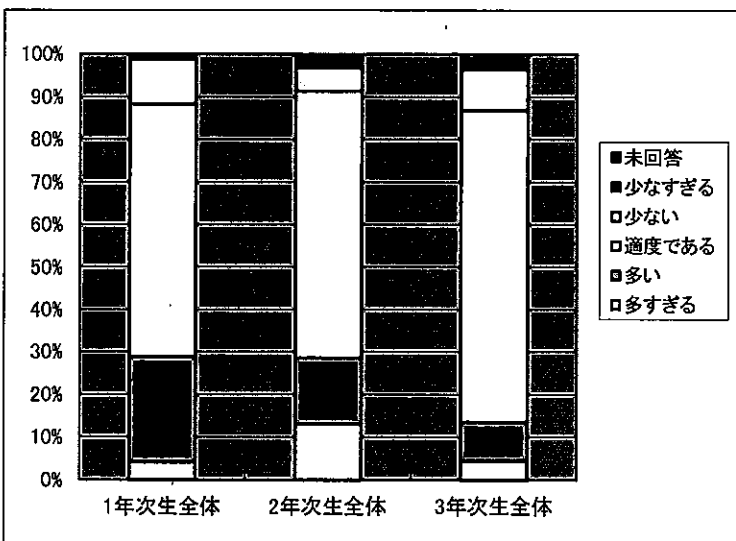

	1年次生全体	2年次生全体	3年次生全体
未回答	0.0%	0.0%	0.0%
少なすぎる	1.2%	3.1%	3.6%
少ない	10.6%	5.5%	9.5%
適度である	59.4%	62.7%	73.3%
多い	24.7%	15.5%	9.1%
多すぎる	4.1%	13.1%	4.4%

◎1回の授業あたり、平均して、予習にどれくらいの時間を割いていますか。

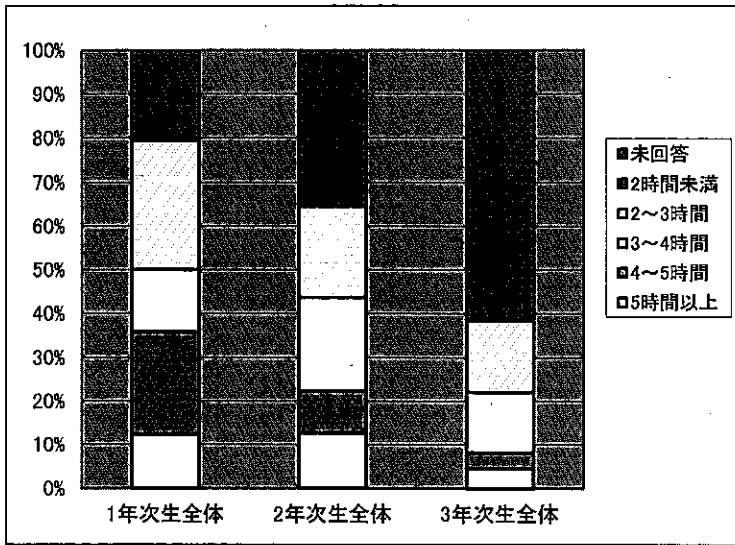

	1年次生全体	2年次生全体	3年次生全体
未回答	0.0%	0.0%	0.0%
2時間未満	20.6%	35.5%	61.6%
2~3時間	29.4%	20.8%	16.4%
3~4時間	14.1%	21.3%	13.9%
4~5時間	23.5%	9.8%	3.6%
5時間以上	12.4%	12.6%	4.4%

◎1回の授業あたり、平均して、復習にどれくらいの時間を割いていますか。

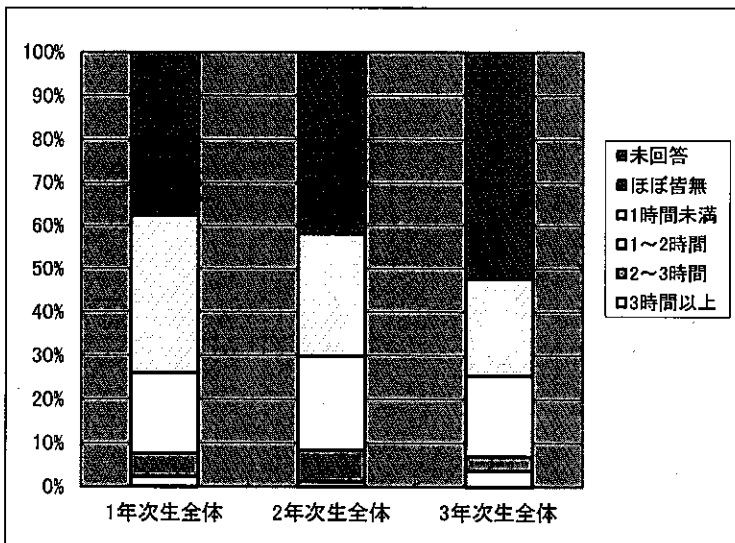

	1年次生全体	2年次生全体	3年次生全体
未回答	0.0%	0.0%	0.0%
ほぼ皆無	37.6%	41.9%	52.3%
1時間未満	36.5%	28.2%	22.4%
1~2時間	18.2%	21.5%	18.4%
2~3時間	5.3%	7.3%	3.2%
3時間以上	2.4%	1.1%	3.6%

◎授業の進捗についてどのように思いますか。

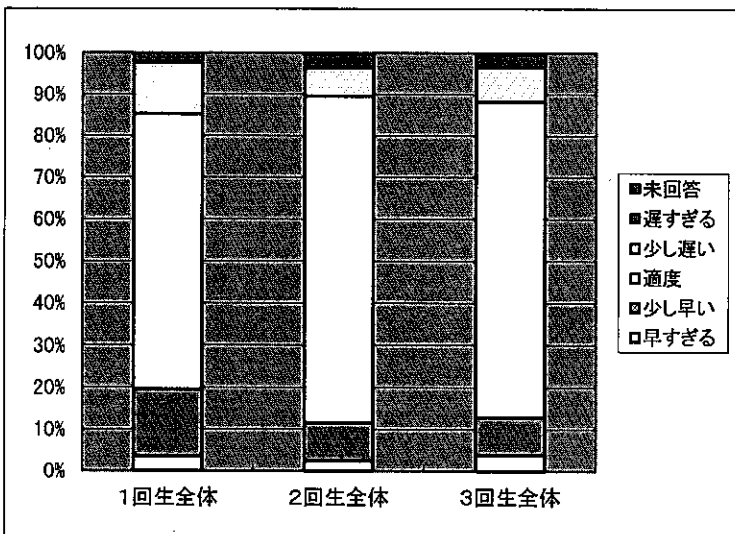

	1年次生全体	2年次生全体	3年次生全体
未回答	0.0%	0.2%	0.4%
遅すぎる	2.4%	3.3%	3.0%
少し遅い	12.4%	6.9%	8.5%
適度	65.9%	78.0%	75.2%
少し早い	15.9%	9.1%	9.1%
早すぎる	3.5%	2.4%	3.8%

◎この授業の内容の難易度はどれくらいだと思っていますか。

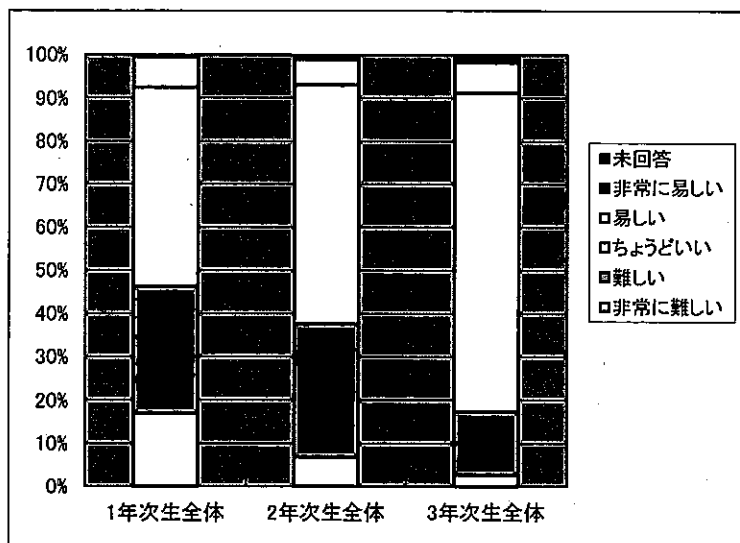

	1年次生全体	2年次生全体	3年次生全体
未回答	0.0%	0.2%	0.0%
非常に易しい	0.4%	0.7%	1.7%
易しい	7.1%	6.0%	7.0%
ちょうどいい	46.1%	55.4%	73.9%
難しい	29.1%	30.8%	14.8%
非常に難しい	16.9%	6.7%	2.6%

◎この授業にどのくらい満足していますか。

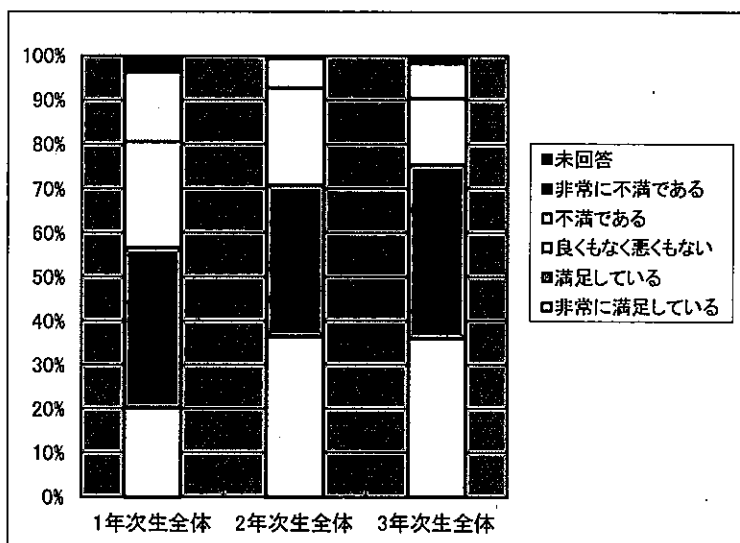

	1年次生全体	2年次生全体	3年次生全体
未回答	0.0%	0.0%	0.0%
非常に不満である	3.5%	0.5%	1.7%
不満である	15.7%	6.7%	7.8%
良くもなく悪くもない	24.0%	21.9%	14.8%
満足している	36.2%	34.5%	39.1%
非常に満足している	20.1%	36.4%	35.7%

◎予習・宿題の量についてどのように思いますか

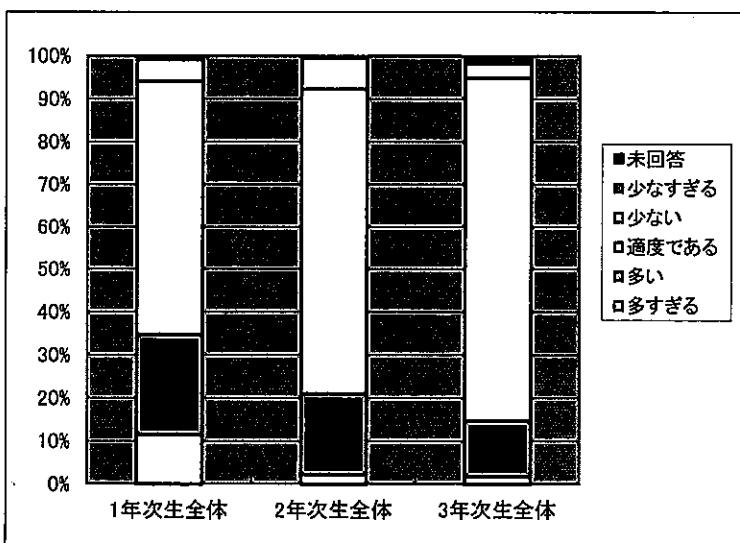

	1年次生全体	2年次生全体	3年次生全体
未回答	0.0%	0.0%	0.0%
少なすぎる	0.8%	0.5%	1.7%
少ない	5.1%	7.2%	3.5%
適度である	59.1%	71.3%	80.0%
多い	23.2%	18.8%	13.0%
多すぎる	11.4%	2.2%	1.7%

◎1回の授業あたり、平均して、予習にどれくらいの時間を割いていますか。

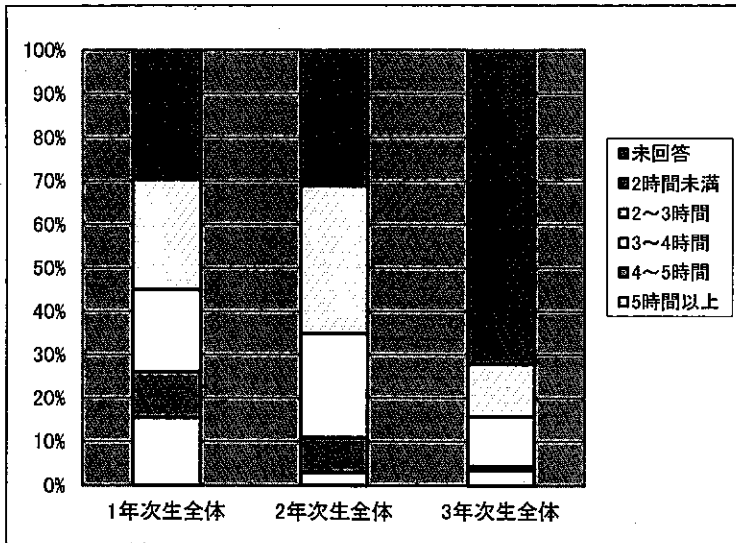

	1年次生全体	2年次生全体	3年次生全体
未回答	0.0%	0.0%	0.0%
2時間未満	29.5%	31.1%	72.2%
2~3時間	25.2%	34.0%	12.2%
3~4時間	18.9%	24.1%	11.3%
4~5時間	10.6%	8.0%	0.9%
5時間以上	15.4%	2.9%	3.5%

◎1回の授業あたり、平均して、復習にどれくらいの時間を割いていますか。

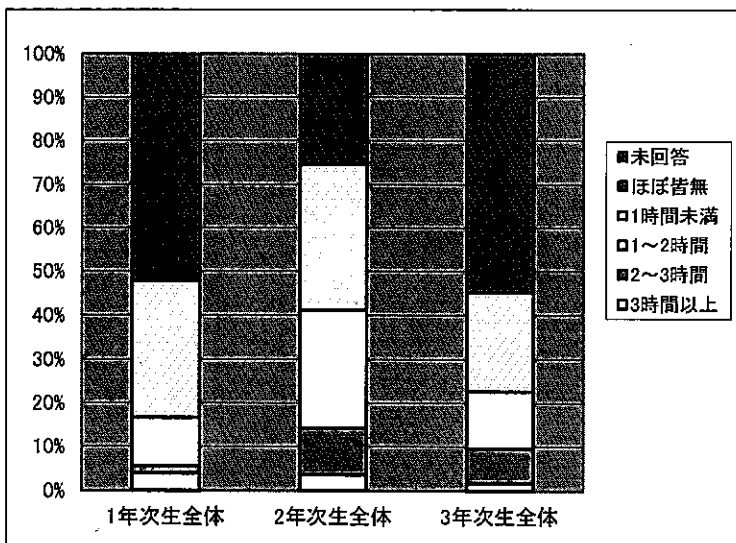

	1年次生全体	2年次生全体	3年次生全体
未回答	0.0%	0.0%	0.0%
ほぼ皆無	52.0%	25.3%	54.8%
1時間未満	31.1%	33.5%	22.6%
1~2時間	11.0%	27.0%	13.0%
2~3時間	1.6%	10.6%	7.8%
3時間以上	3.9%	3.6%	1.7%

◎授業の進度についてどのように思いますか。

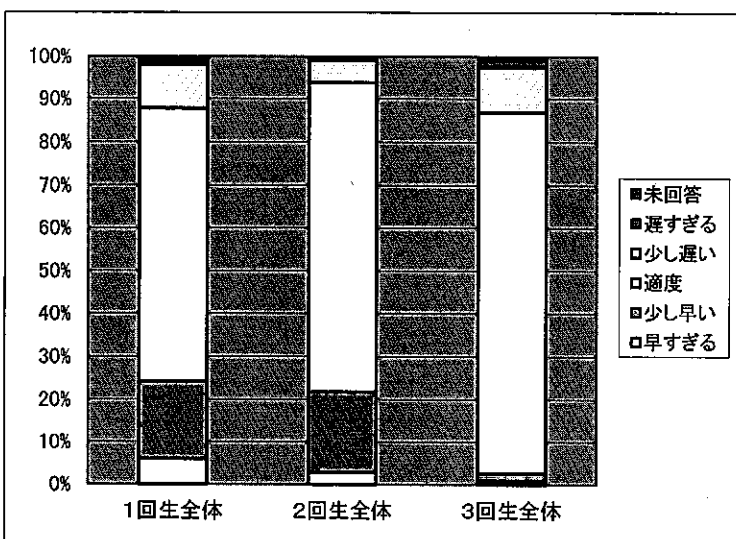

	1年次生全体	2年次生全体	3年次生全体
未回答	1.2%	0.2%	0.9%
遅すぎる	0.8%	0.7%	1.7%
少し遅い	10.2%	5.3%	10.4%
適度	63.4%	72.0%	84.3%
少し早い	18.1%	18.8%	1.7%
早すぎる	5.9%	2.9%	0.9%

◎この授業の内容の難易度はどれくらいだと思っておりますか。

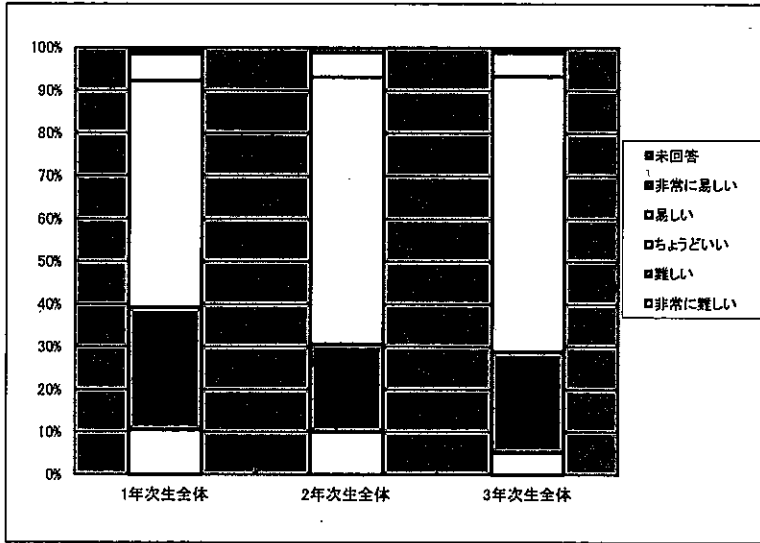

	1年次生全体	2年次生全体	3年次生全体
未回答	0.7%	0.0%	0.0%
非常に易しい	0.7%	1.1%	1.1%
易しい	6.3%	5.8%	5.6%
ちょうどいい	53.1%	62.5%	64.4%
難しい	28.7%	20.6%	23.6%
非常に難しい	10.5%	10.1%	5.3%

◎この授業にどのくらい満足していますか。

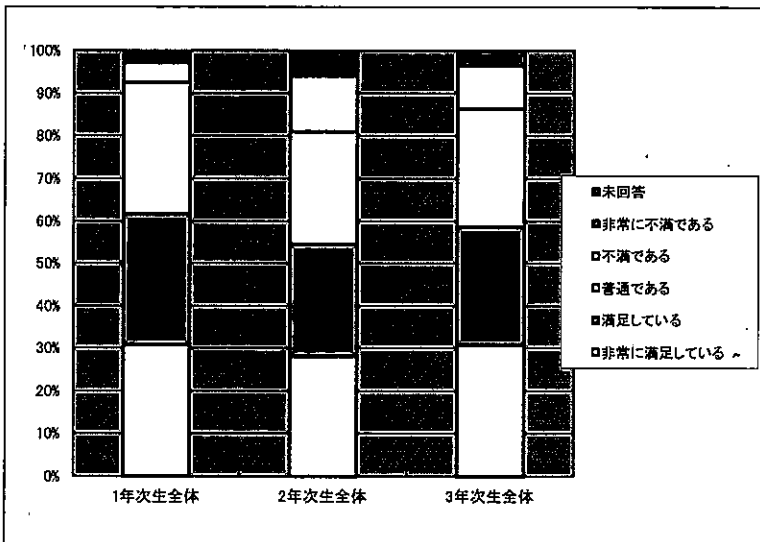

	1年次生全体	2年次生全体	3年次生全体
未回答	0.7%	0.2%	0.0%
非常に不満である	2.1%	5.4%	3.3%
不満である	4.9%	12.5%	9.6%
普通である	31.5%	25.1%	26.4%
満足している	29.4%	30.1%	31.3%
非常に満足している	31.5%	26.7%	29.3%

◎予習・宿題の量についてどのように思いますか

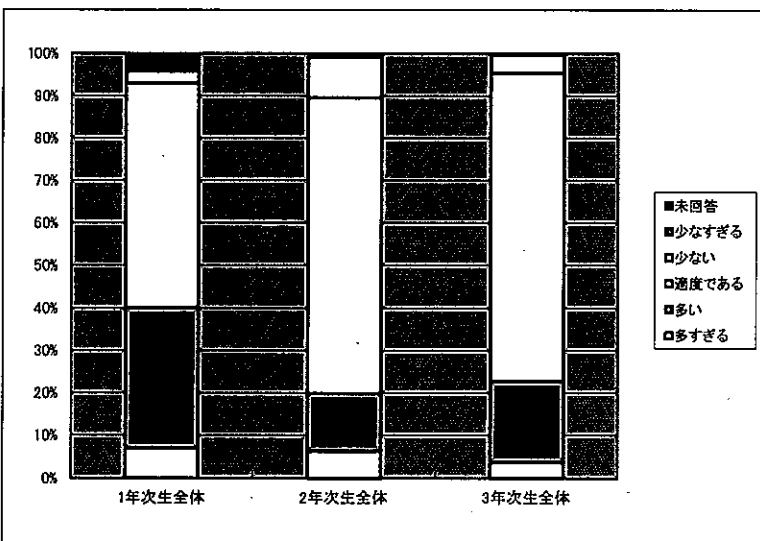

	1年次生全体	2年次生全体	3年次生全体
未回答	0.7%	0.0%	0.0%
少なすぎる	3.5%	0.9%	0.2%
少ない	2.8%	9.6%	4.4%
適度である	52.4%	69.7%	72.7%
多い	32.9%	13.5%	18.9%
多すぎる	7.0%	6.3%	3.8%

◎1回の授業あたり、平均して、予習にどれくらいの時間を割いていますか。

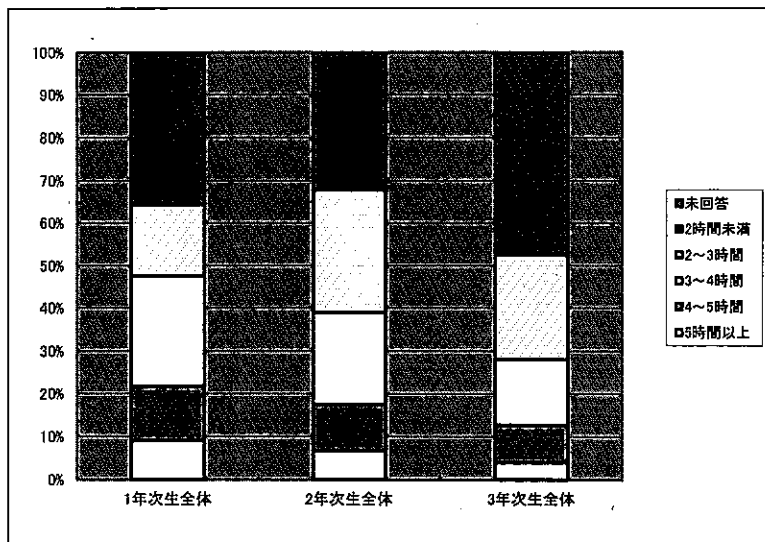

	1年次生全体	2年次生全体	3年次生全体
未回答	0.7%	0.0%	0.0%
2時間未満	35.0%	32.1%	47.6%
2~3時間	16.8%	28.9%	24.4%
3~4時間	25.9%	21.5%	15.3%
4~5時間	12.6%	10.8%	8.7%
5時間以上	9.1%	6.7%	4.0%

◎1回の授業あたり、平均して、復習にどれくらいの時間を割いていますか。

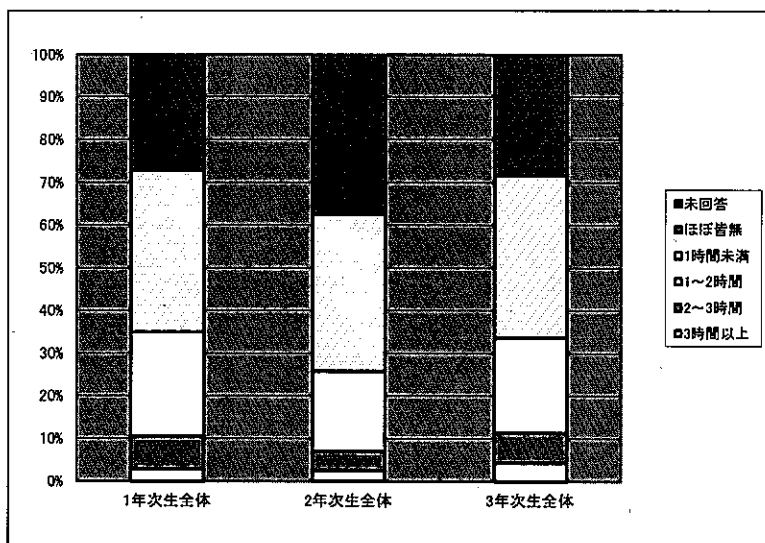

	1年次生全体	2年次生全体	3年次生全体
未回答	0.7%	0.0%	0.0%
ほぼ皆無	26.6%	37.4%	28.4%
1時間未満	37.8%	36.8%	38.0%
1~2時間	24.5%	18.8%	22.2%
2~3時間	7.7%	4.5%	7.1%
3時間以上	2.8%	2.5%	4.2%

◎授業の進度についてどのように思いますか。

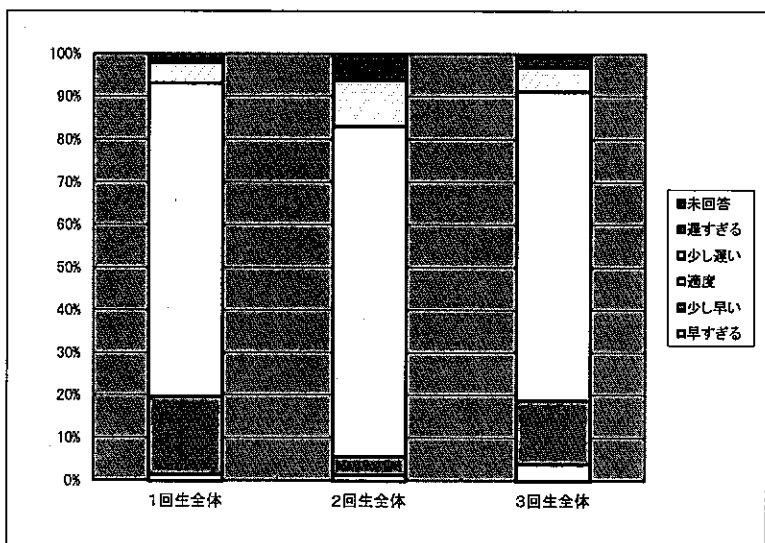

	1年次生全体	2年次生全体	3年次生全体
未回答	1.4%	1.8%	0.9%
遅すぎる	0.7%	4.3%	2.2%
少し遅い	4.9%	10.8%	5.8%
適度	73.4%	77.4%	72.4%
少し早い	18.2%	4.3%	14.9%
早すぎる	1.4%	1.3%	3.8%

◎この授業の内容の難易度はどれくらいだと思っていますか。

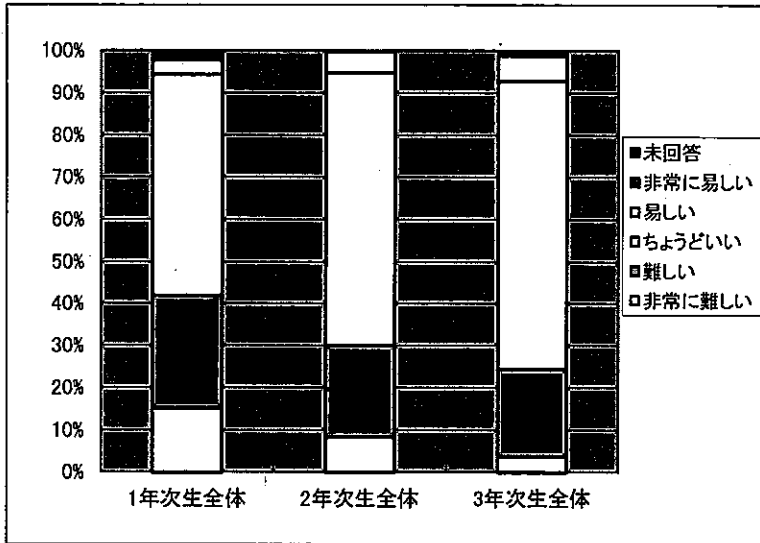

	1年次生全体	2年次生全体	3年次生全体
未回答	1.7%	0.2%	0.0%
非常に易しい	0.6%	0.0%	1.2%
易しい	3.5%	5.0%	6.1%
ちょうどいい	52.3%	64.8%	68.3%
難しい	26.7%	21.7%	20.7%
非常に難しい	15.1%	8.3%	3.7%

◎この授業にどのくらい満足していますか。

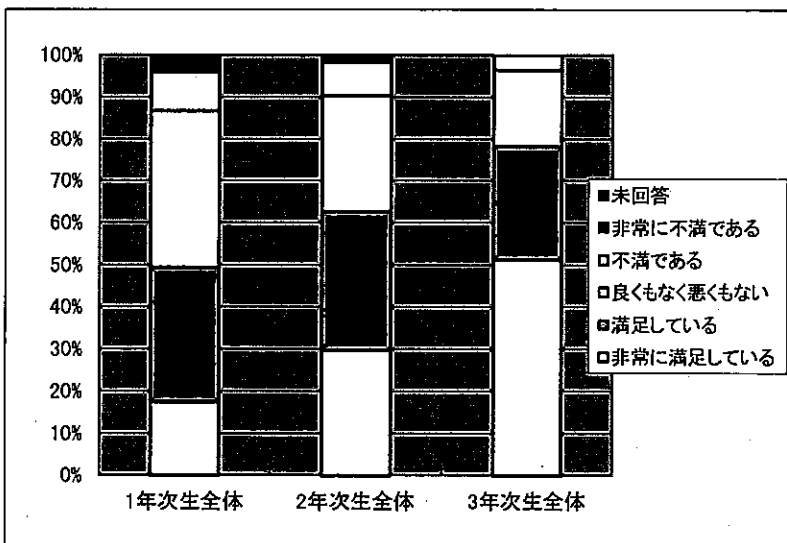

	1年次生全体	2年次生全体	3年次生全体
未回答	0.6%	0.0%	0.0%
非常に不満である	3.5%	1.7%	0.0%
不満である	9.3%	8.1%	3.7%
良くもなく悪くもない	37.2%	27.6%	18.3%
満足している	32.0%	32.9%	26.8%
非常に満足している	17.4%	29.8%	51.2%

◎予習・宿題の量についてどのように思いますか

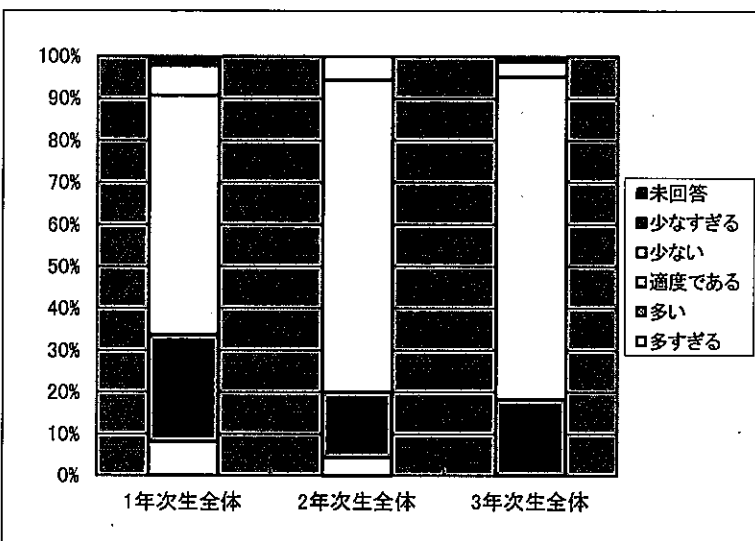

	1年次生全体	2年次生全体	3年次生全体
未回答	0.6%	0.0%	0.0%
少なすぎる	1.7%	0.0%	1.2%
少ない	7.0%	5.7%	3.7%
適度である	57.0%	74.3%	76.8%
多い	25.6%	15.7%	18.3%
多すぎる	8.1%	4.3%	0.0%

◎1回の授業あたり、平均して、予習にどれくらいの時間を割いていますか。

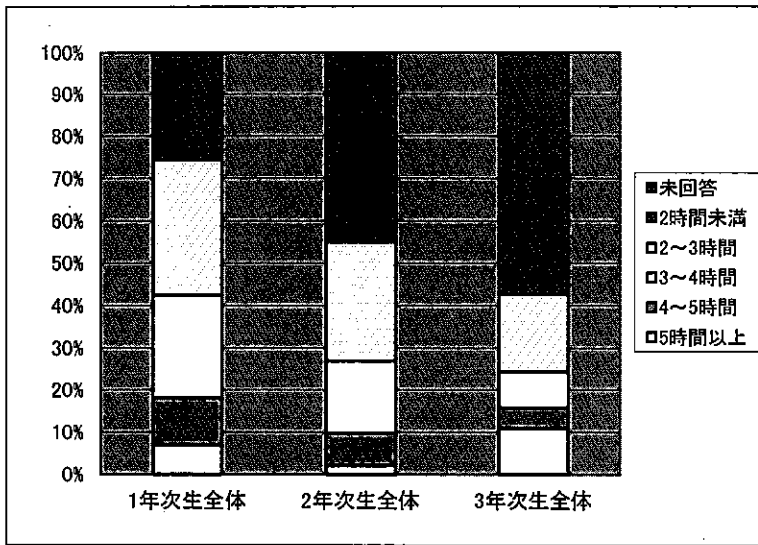

	1年次生全体	2年次生全体	3年次生全体
未回答	0.6%	0.0%	0.0%
2時間未満	25.0%	45.0%	57.3%
2~3時間	32.0%	28.1%	18.3%
3~4時間	24.4%	17.1%	8.5%
4~5時間	11.0%	7.6%	4.9%
5時間以上	7.0%	2.1%	11.0%

◎1回の授業あたり、平均して、復習にどれくらいの時間を割いていますか。

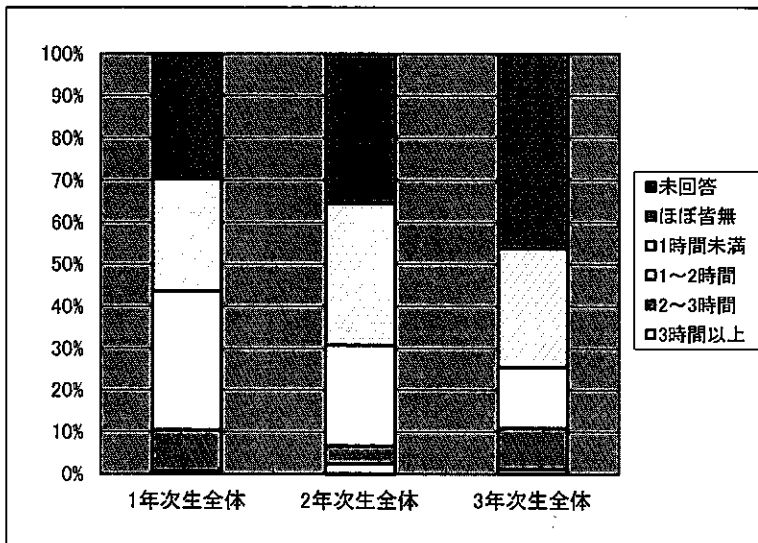

	1年次生全体	2年次生全体	3年次生全体
未回答	0.6%	0.2%	0.0%
ほぼ皆無	29.1%	35.2%	46.3%
1時間未満	26.7%	33.8%	28.0%
1~2時間	33.1%	24.0%	14.6%
2~3時間	9.9%	4.3%	9.8%
3時間以上	0.6%	2.4%	1.2%

◎授業の進度についてどのように思いますか。

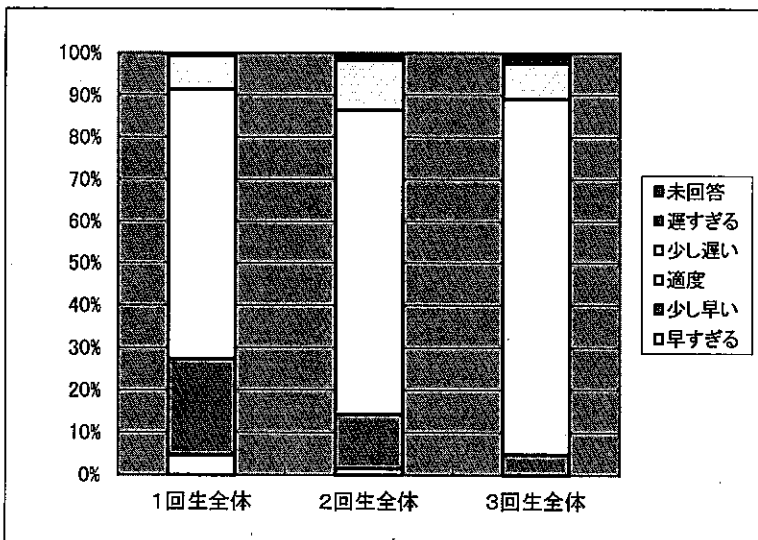

	1年次生全体	2年次生全体	3年次生全体
未回答	0.6%	0.7%	1.2%
遅すぎる	0.0%	1.0%	1.2%
少し遅い	8.1%	11.9%	8.5%
適度	64.0%	72.1%	84.1%
少し早い	22.7%	12.9%	4.9%
早すぎる	4.7%	1.4%	0.0%

◎この授業の内容の難易度はどれくらいだと思っていますか。

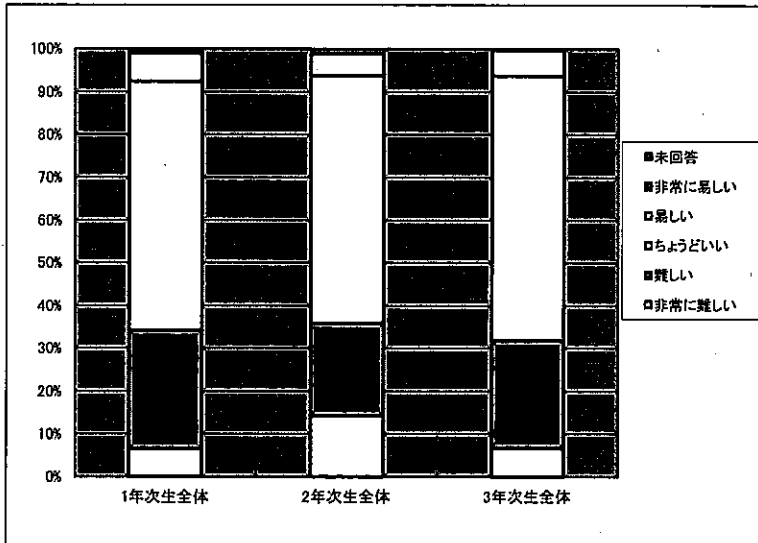

	1年次生全体	2年次生全体	3年次生全体
未回答	1.0%	0.0%	0.0%
非常に易しい	0.0%	1.2%	0.2%
易しい	6.7%	5.0%	6.0%
ちょうどいい	58.1%	57.8%	61.8%
難しい	27.6%	21.7%	25.2%
非常に難しい	6.7%	14.3%	6.7%

◎この授業にどのくらい満足していますか。

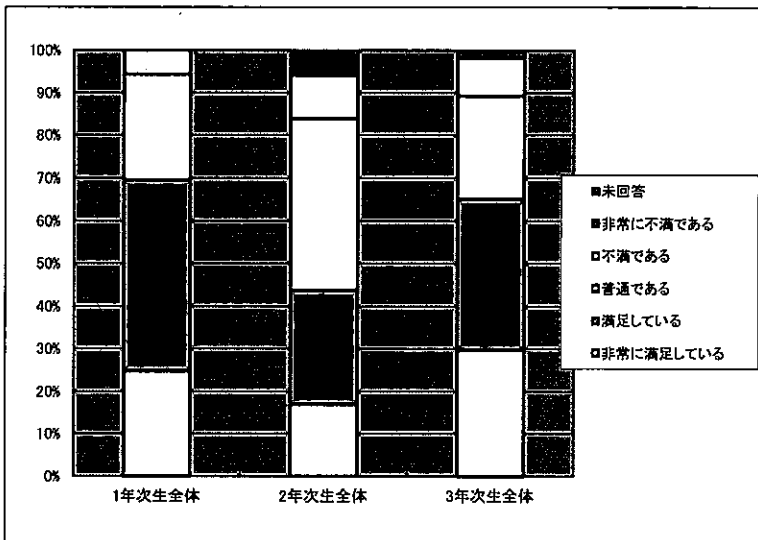

	1年次生全体	2年次生全体	3年次生全体
未回答	0.0%	0.0%	0.2%
非常に不満である	0.0%	5.8%	1.5%
不満である	5.7%	10.4%	9.0%
普通である	24.8%	40.0%	24.2%
満足している	44.8%	26.7%	35.4%
非常に満足している	24.8%	17.0%	29.7%

◎予習・宿題の量についてどのように思いますか

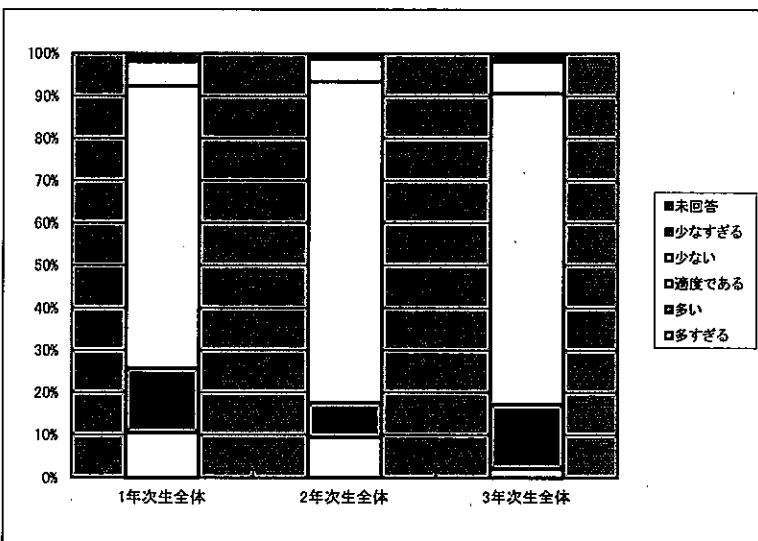

	1年次生全体	2年次生全体	3年次生全体
未回答	0.0%	0.0%	0.0%
少なすぎる	1.9%	1.4%	2.0%
少ない	5.7%	5.2%	7.5%
適度である	66.7%	75.8%	73.3%
多い	15.2%	8.1%	15.2%
多すぎる	10.5%	9.5%	2.0%

◎1回の授業あたり、平均して、予習にどれくらいの時間を割いていますか。

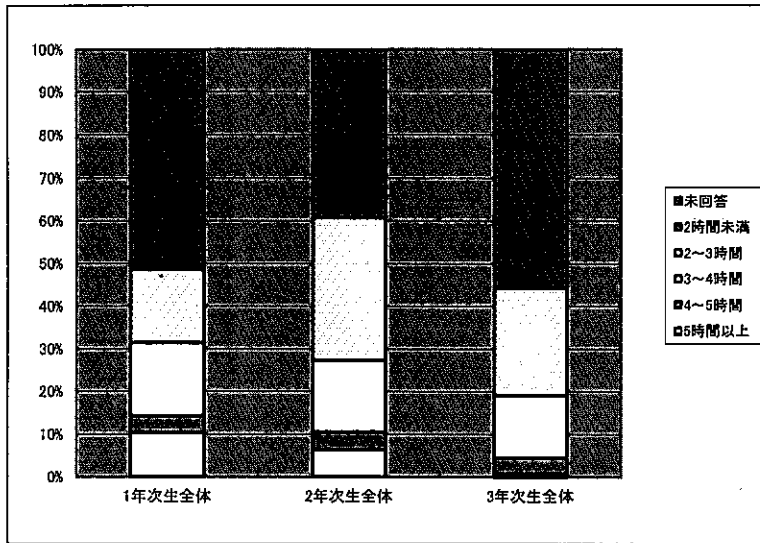

	1年次生全体	2年次生全体	3年次生全体
未回答	0.0%	1.7%	0.2%
2時間未満	51.4%	37.5%	55.4%
2~3時間	17.1%	33.3%	25.2%
3~4時間	17.1%	16.8%	14.7%
4~5時間	3.8%	4.3%	3.7%
5時間以上	10.5%	6.4%	0.7%

◎1回の授業あたり、平均して、復習にどれくらいの時間を割いていますか。

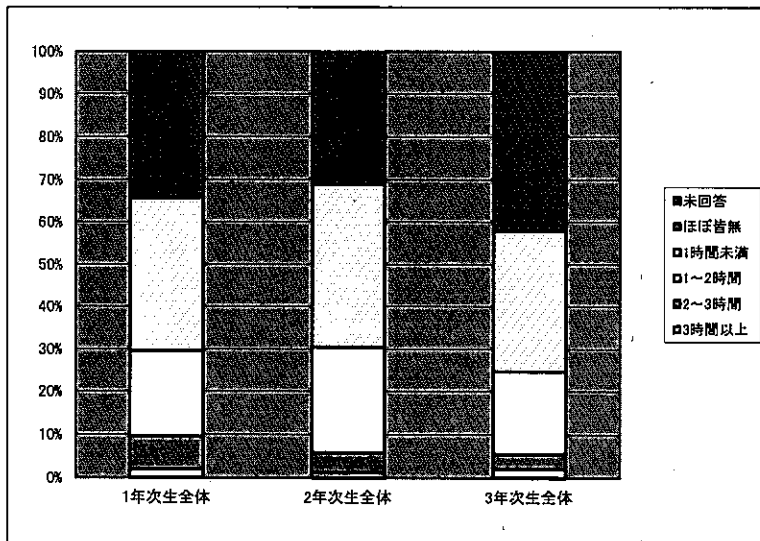

	1年次生全体	2年次生全体	3年次生全体
未回答	0.0%	1.7%	0.0%
ほぼ皆無	34.3%	29.4%	42.1%
1時間未満	36.2%	38.5%	33.2%
1~2時間	20.0%	24.6%	19.2%
2~3時間	7.6%	4.6%	3.5%
3時間以上	1.9%	1.2%	2.0%

◎授業の進度についてどのように思いますか。

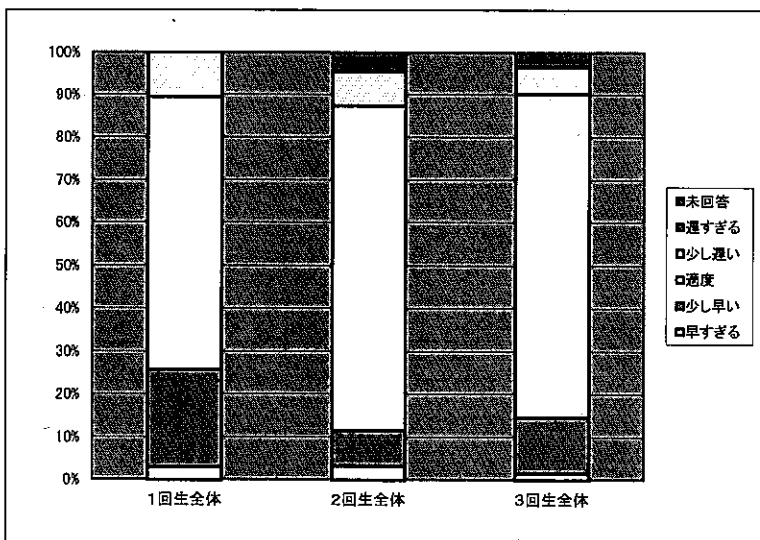

	1年次生全体	2年次生全体	3年次生全体
未回答	0.0%	1.5%	2.0%
遅すぎる	0.0%	2.9%	1.5%
少し遅い	10.5%	8.1%	6.2%
適度	63.8%	76.0%	75.6%
少し早い	22.9%	8.1%	13.2%
早すぎる	2.9%	3.3%	1.5%

◎この授業の内容の難易度はどれくらいだと思っていますか。

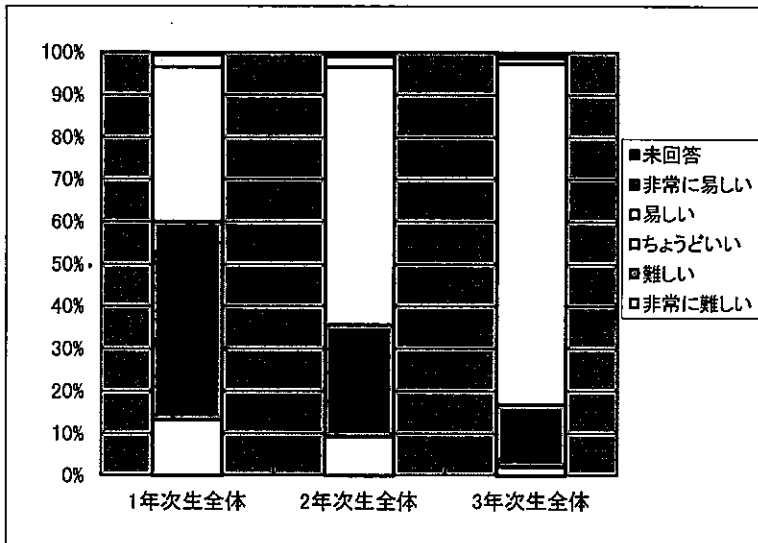

	1年次生全体	2年次生全体	3年次生全体
未回答	0.0%	0.0%	0.7%
非常に易しい	0.6%	0.9%	0.7%
易しい	2.9%	2.6%	1.3%
ちょうどいい	36.6%	60.8%	80.5%
難しい	46.9%	26.4%	14.8%
非常に難しい	13.1%	9.2%	2.0%

◎この授業にどのくらい満足していますか。

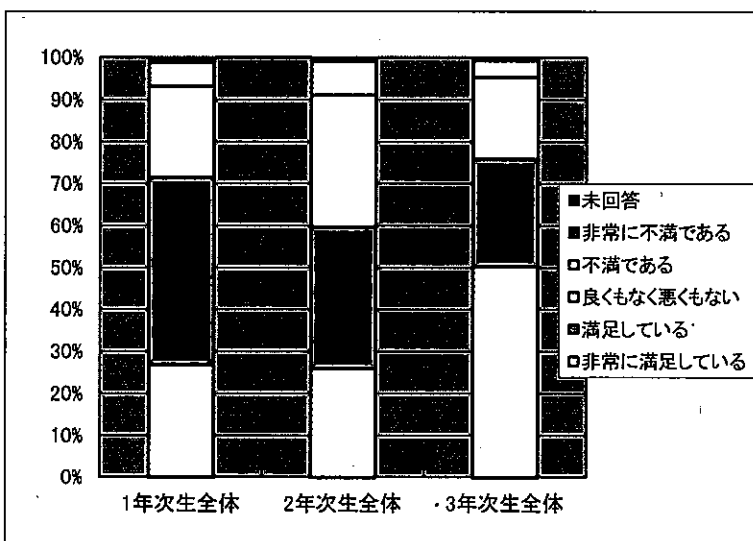

	1年次生全体	2年次生全体	3年次生全体
未回答	0.6%	0.0%	0.7%
非常に不満である	0.6%	0.9%	0.0%
不満である	5.7%	8.0%	4.0%
良くもなく悪くもない	21.7%	31.4%	19.5%
満足している	44.6%	33.7%	25.5%
非常に満足している	26.9%	25.9%	50.3%

◎予習・宿題の量についてどのように思いますか

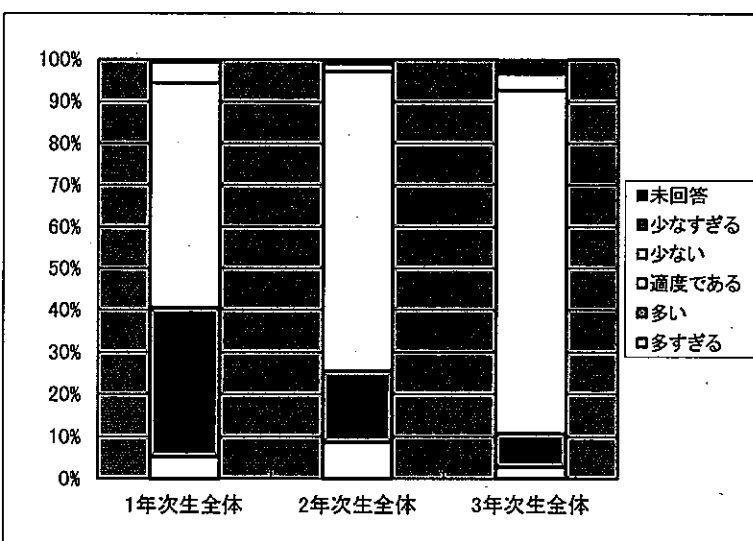

	1年次生全体	2年次生全体	3年次生全体
未回答	0.0%	0.0%	0.0%
少なすぎる	0.6%	0.9%	3.4%
少ない	5.1%	1.9%	4.0%
適度である	53.7%	71.7%	81.9%
多い	35.4%	17.0%	8.1%
多すぎる	5.1%	8.5%	2.7%

◎1回の授業あたり、平均して、予習にどれくらいの時間を割いていますか。

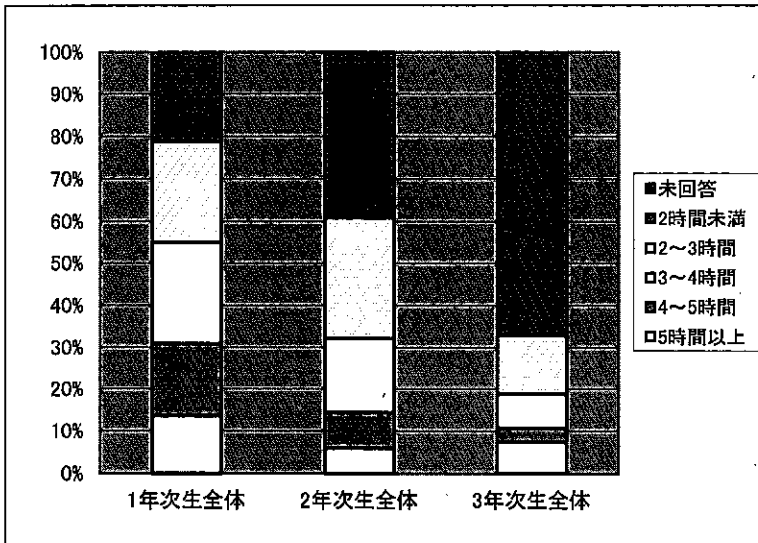

	1年次生全体	2年次生全体	3年次生全体
未回答	0.0%	1.9%	1.3%
2時間未満	21.1%	37.3%	65.8%
2~3時間	24.0%	28.8%	14.1%
3~4時間	24.0%	17.7%	8.1%
4~5時間	17.1%	8.5%	3.4%
5時間以上	13.7%	5.9%	7.4%

◎1回の授業あたり、平均して、復習にどれくらいの時間を割いていますか。

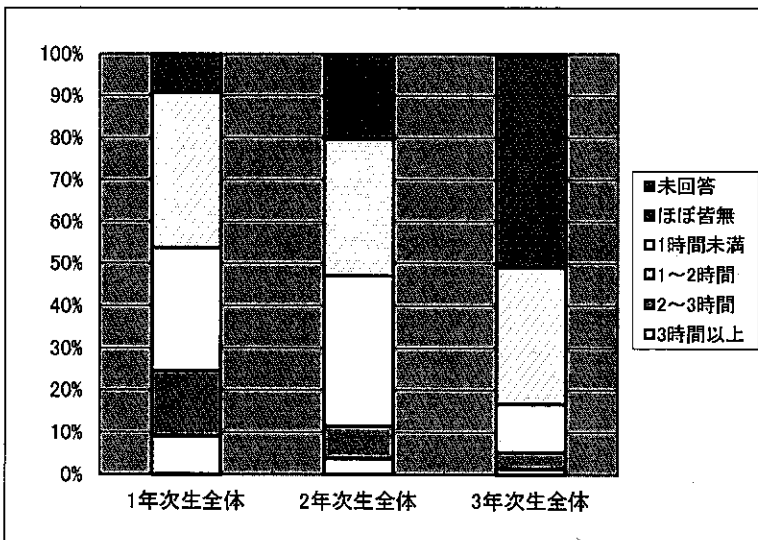

	1年次生全体	2年次生全体	3年次生全体
未回答	0.6%	1.9%	0.7%
ほぼ皆無	8.6%	18.4%	50.3%
1時間未満	37.1%	32.8%	32.2%
1~2時間	29.1%	35.4%	11.4%
2~3時間	15.4%	7.8%	4.0%
3時間以上	9.1%	3.8%	1.3%

◎授業の進捗についてどのように思いますか。

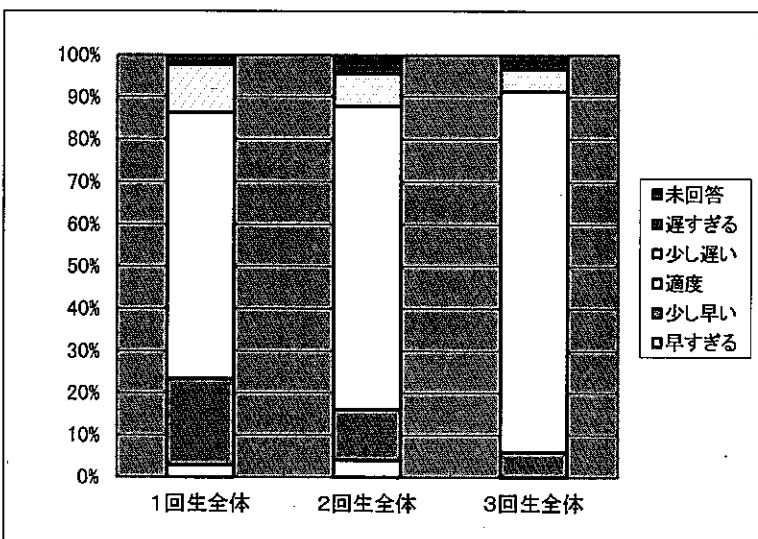

	1年次生全体	2年次生全体	3年次生全体
未回答	1.7%	1.9%	3.4%
遅すぎる	0.6%	2.6%	0.0%
少し遅い	11.4%	7.8%	5.4%
適度	62.9%	71.7%	85.2%
少し早い	20.6%	12.0%	6.0%
早すぎる	2.9%	4.0%	0.0%

◎この授業の内容の難易度はどれくらいだと思っていますか。

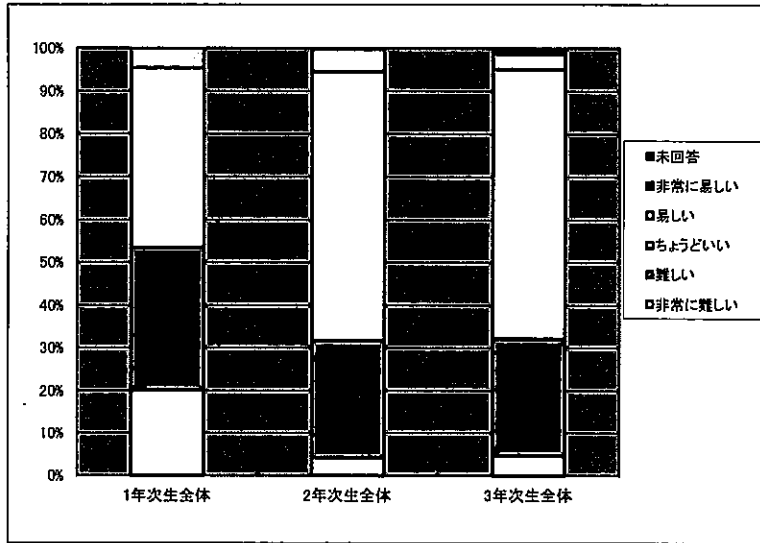

	1年次生全体	2年次生全体	3年次生全体
未回答	0.0%	0.0%	0.2%
非常に易しい	0.0%	0.3%	1.1%
易しい	4.7%	5.2%	3.5%
ちょうどいい	41.9%	62.7%	63.1%
難しい	33.3%	27.6%	27.4%
非常に難しい	20.2%	4.1%	4.6%

◎この授業にどのくらい満足していますか。

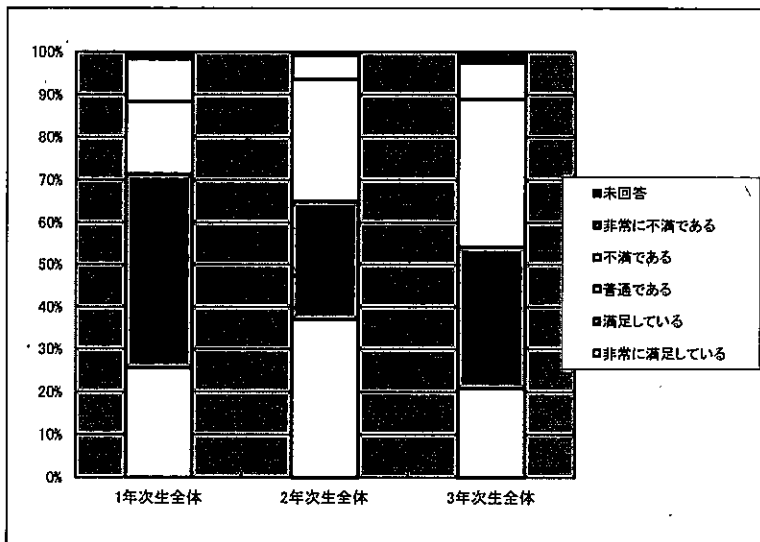

	1年次生全体	2年次生全体	3年次生全体
未回答	0.0%	0.0%	0.0%
非常に不満である	1.6%	0.8%	2.4%
不満である	10.1%	5.5%	8.6%
良くもなく悪くもない	17.1%	28.7%	34.7%
満足している	45.7%	27.9%	33.4%
非常に満足している	25.6%	37.0%	20.8%

◎予習・宿題の量についてどのように思いますか。

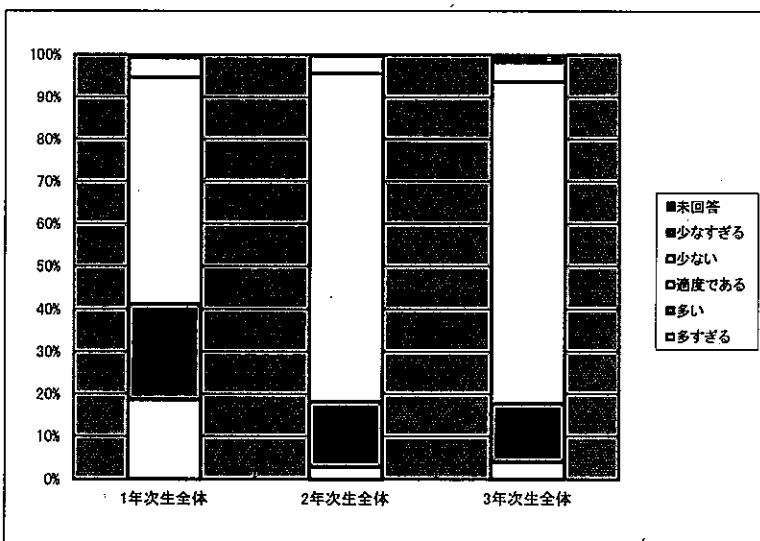

	1年次生全体	2年次生全体	3年次生全体
未回答	0.0%	0.0%	0.0%
少なすぎる	0.8%	0.3%	1.8%
少ない	4.7%	4.1%	4.6%
適度である	53.5%	77.3%	75.9%
多い	22.5%	15.5%	13.7%
多すぎる	18.6%	2.8%	4.0%

◎1回の授業あたり、平均して、予習にどれくらいの時間を割いていますか。

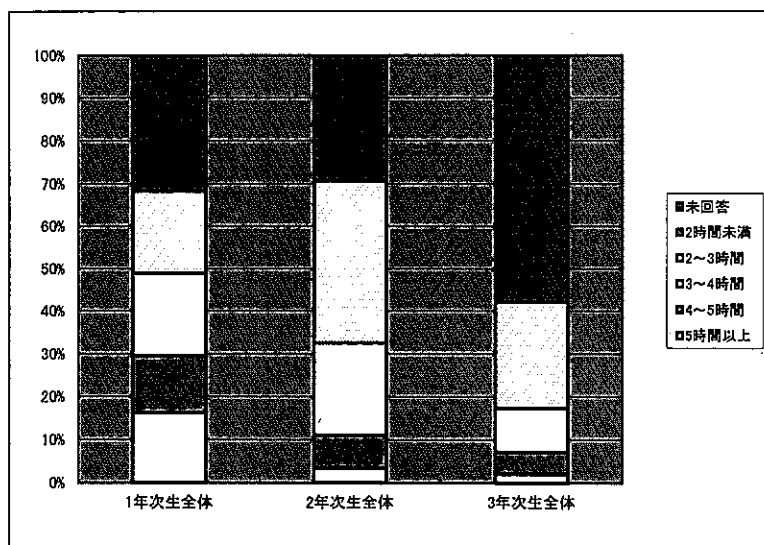

	1年次生全体	2年次生全体	3年次生全体
未回答	0.0%	0.0%	2.4%
2時間未満	31.8%	29.3%	55.3%
2~3時間	19.4%	38.1%	24.8%
3~4時間	19.4%	21.5%	10.2%
4~5時間	13.2%	7.7%	5.1%
5時間以上	16.3%	3.3%	2.0%

◎1回の授業あたり、平均して、復習にどれくらいの時間を割いていますか。

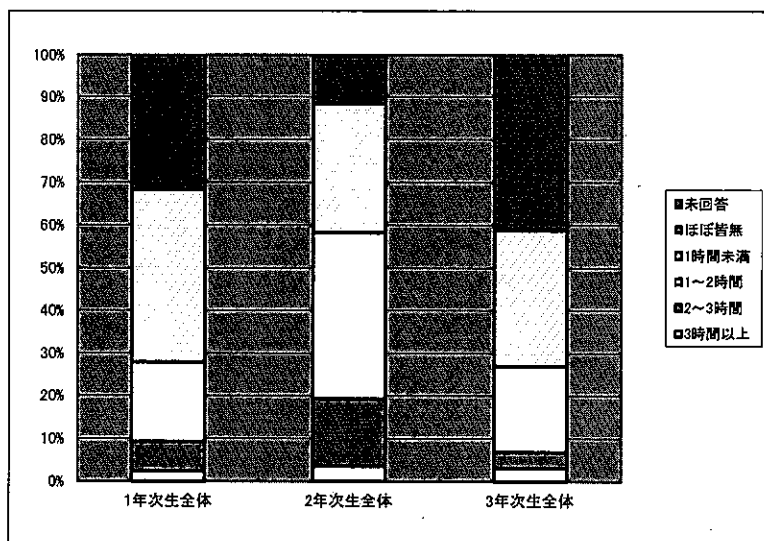

	1年次生全体	2年次生全体	3年次生全体
未回答	0.0%	0.3%	2.2%
ほぼ皆無	31.8%	11.3%	38.9%
1時間未満	40.3%	30.1%	31.9%
1~2時間	18.6%	39.0%	20.1%
2~3時間	7.0%	15.7%	3.8%
3時間以上	2.3%	3.6%	3.1%

◎授業の進度についてどのように思いますか。

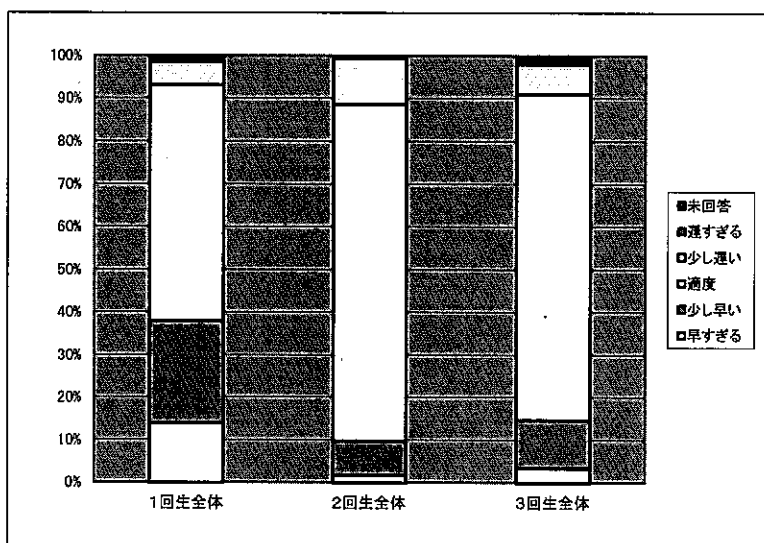

	1年次生全体	2年次生全体	3年次生全体
未回答	0.8%	0.6%	0.9%
遅すぎる	0.8%	0.0%	1.1%
少し遅い	5.4%	10.8%	7.1%
適度	55.0%	78.7%	76.3%
少し早い	24.0%	8.0%	11.3%
早すぎる	14.0%	1.7%	3.3%

◎この授業の内容の難易度はどれくらいだと思っていますか。

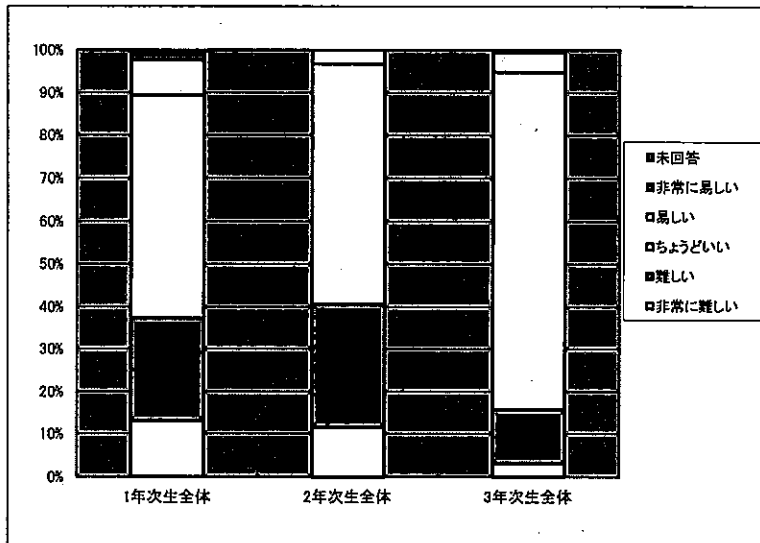

	1年次生全体	2年次生全体	3年次生全体
未回答	1.0%	0.0%	0.0%
非常に易しい	1.4%	0.0%	0.5%
易しい	8.2%	3.2%	4.7%
ちょうどいい	52.2%	56.3%	79.1%
難しい	24.2%	28.9%	12.6%
非常に難しい	13.0%	11.6%	3.1%

◎この授業にどのくらい満足していますか。

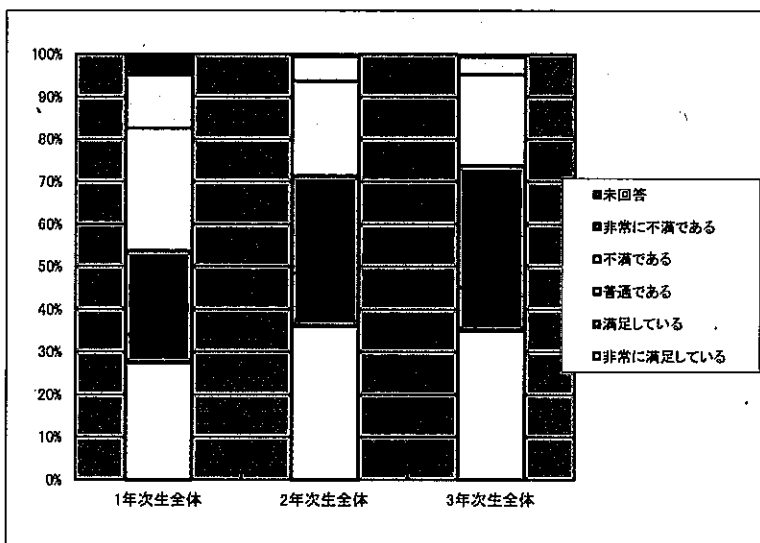

	1年次生全体	2年次生全体	3年次生全体
未回答	0.5%	0.0%	0.0%
非常に不満である	4.3%	0.5%	0.5%
不満である	12.6%	5.8%	4.2%
普通である	29.0%	22.5%	21.5%
満足している	26.1%	35.2%	38.7%
非常に満足している	27.5%	36.1%	35.1%

◎予習・宿題の量についてどのように思いますか

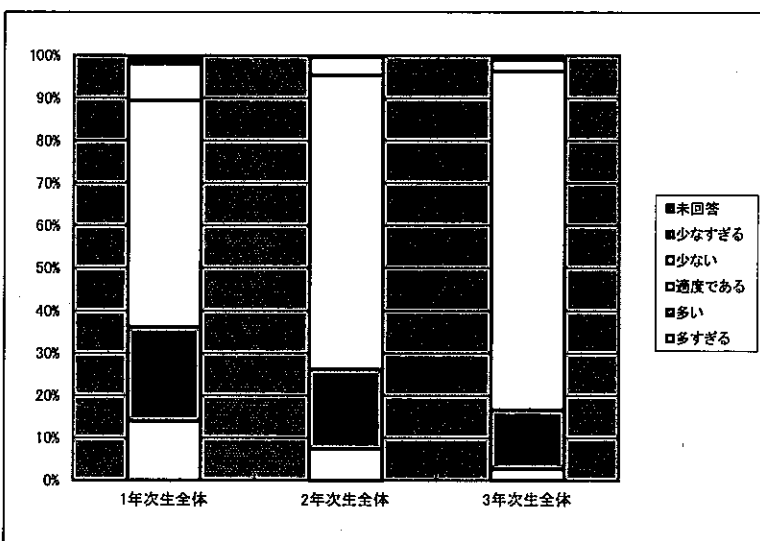

	1年次生全体	2年次生全体	3年次生全体
未回答	1.0%	0.0%	0.0%
少なすぎる	1.0%	0.5%	1.0%
少ない	8.7%	4.2%	2.6%
適度である	53.1%	69.2%	79.6%
多い	22.2%	18.8%	14.1%
多すぎる	14.0%	7.4%	2.6%

◎1回の授業あたり、平均して、予習にどれくらいの時間を割いていますか。

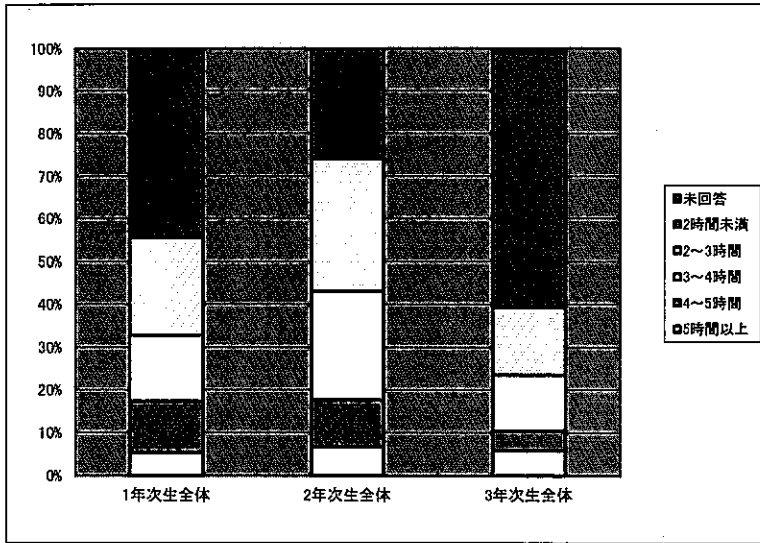

	1年次生全体	2年次生全体	3年次生全体
未回答	1.0%	0.0%	1.0%
2時間未満	43.5%	25.9%	59.7%
2~3時間	22.7%	31.0%	15.7%
3~4時間	15.5%	25.5%	13.1%
4~5時間	12.1%	10.9%	4.7%
5時間以上	5.3%	6.7%	5.8%

◎1回の授業あたり、平均して、復習にどれくらいの時間を割いていますか。

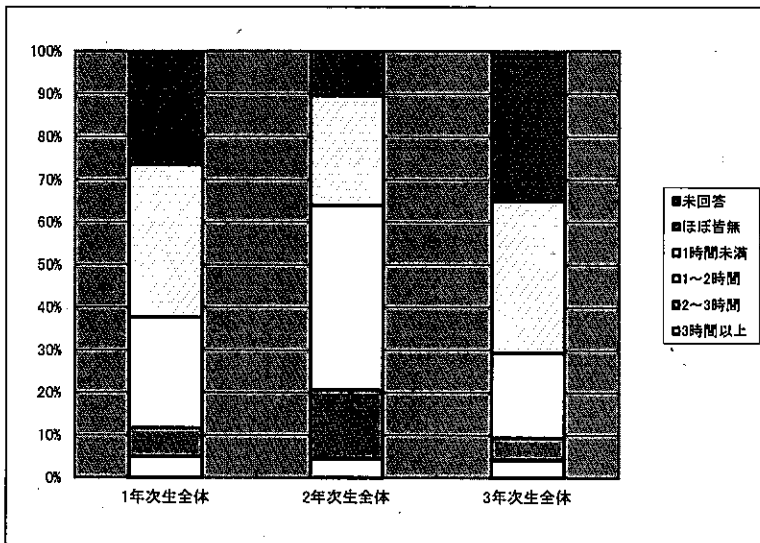

	1年次生全体	2年次生全体	3年次生全体
未回答	1.0%	0.0%	1.6%
ほぼ皆無	25.6%	10.4%	33.5%
1時間未満	35.7%	25.7%	35.6%
1~2時間	26.1%	43.3%	19.9%
2~3時間	6.8%	16.2%	5.2%
3時間以上	4.8%	4.4%	4.2%

◎授業の進捗についてどのように思いますか。

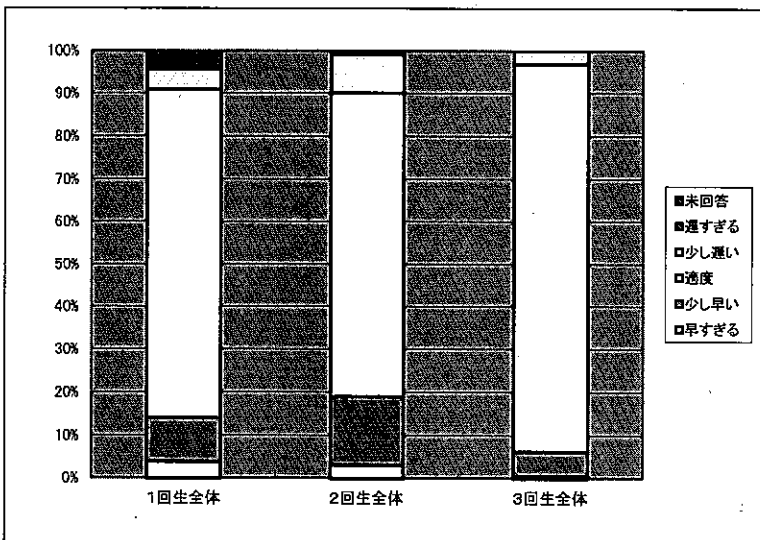

	1年次生全体	2年次生全体	3年次生全体
未回答	3.9%	0.5%	0.0%
遅すぎる	0.5%	0.5%	0.0%
少し遅い	4.8%	9.0%	3.1%
適度	76.8%	71.1%	90.6%
少し早い	10.1%	16.0%	5.8%
早すぎる	3.9%	3.0%	0.5%

◎この授業の内容の難易度はどれくらいだと思っておりますか。

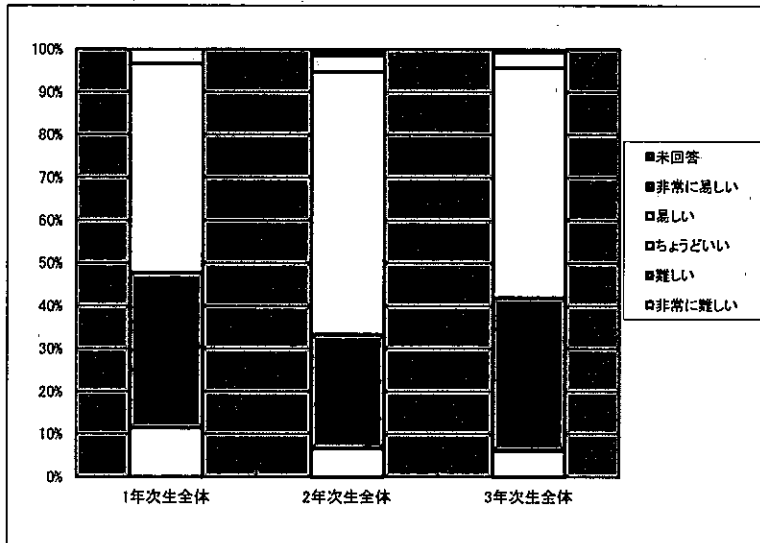

	1年次生全体	2年次生全体	3年次生全体
未回答	0.0%	1.3%	0.7%
非常に易しい	0.0%	0.3%	0.0%
易しい	3.4%	3.8%	3.6%
ちょうどいい	48.9%	61.3%	53.6%
難しい	36.4%	26.7%	35.8%
非常に難しい	11.4%	6.6%	6.2%

◎この授業にどのくらい満足していますか。

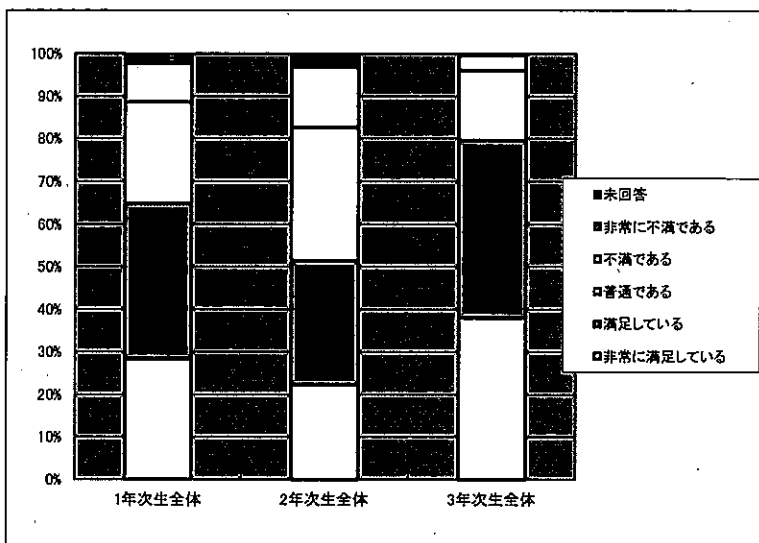

	1年次生全体	2年次生全体	3年次生全体
未回答	0.0%	0.3%	0.0%
非常に不満である	2.3%	2.8%	0.4%
不満である	9.1%	14.2%	3.6%
普通である	23.9%	31.3%	16.4%
満足している	36.4%	29.0%	41.6%
非常に満足している	28.4%	22.4%	38.0%

◎予習・宿題の量についてどのように思いますか

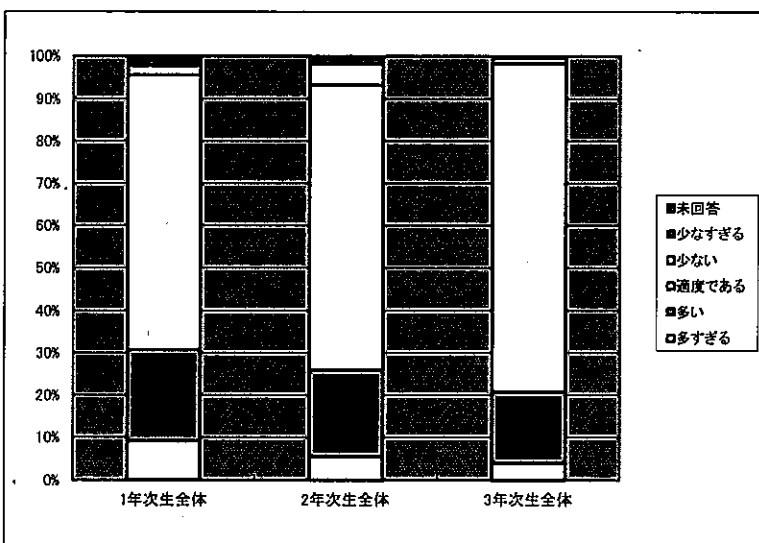

	1年次生全体	2年次生全体	3年次生全体
未回答	0.0%	0.5%	0.0%
少なすぎる	2.3%	1.3%	0.4%
少ない	2.3%	5.1%	1.5%
適度である	64.8%	67.2%	77.4%
多い	21.6%	20.4%	16.8%
多すぎる	9.1%	5.6%	4.0%

◎1回の授業あたり、平均して、予習にどれくらいの時間を割いていますか。

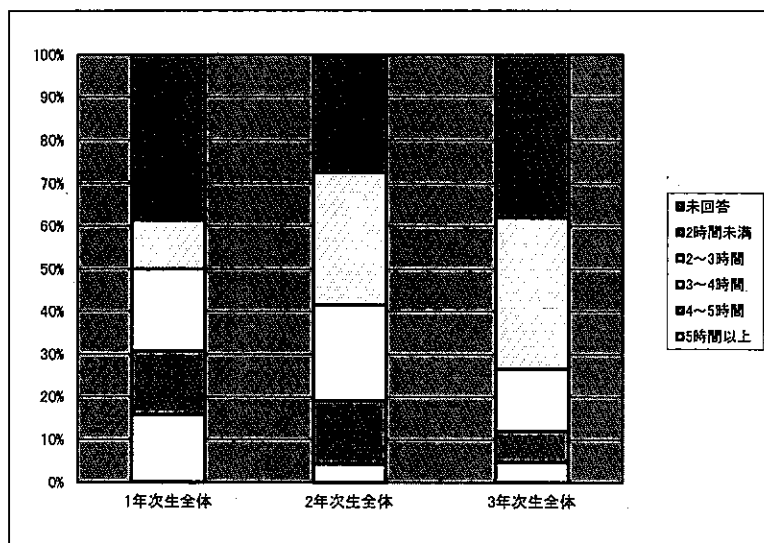

	1年次生全体	2年次生全体	3年次生全体
未回答	0.0%	0.5%	0.0%
2時間未満	38.6%	27.0%	38.0%
2~3時間	11.4%	31.0%	35.4%
3~4時間	19.3%	22.4%	14.6%
4~5時間	14.8%	14.8%	7.3%
5時間以上	15.9%	4.3%	4.7%

◎1回の授業あたり、平均して、復習にどれくらいの時間を割いていますか。

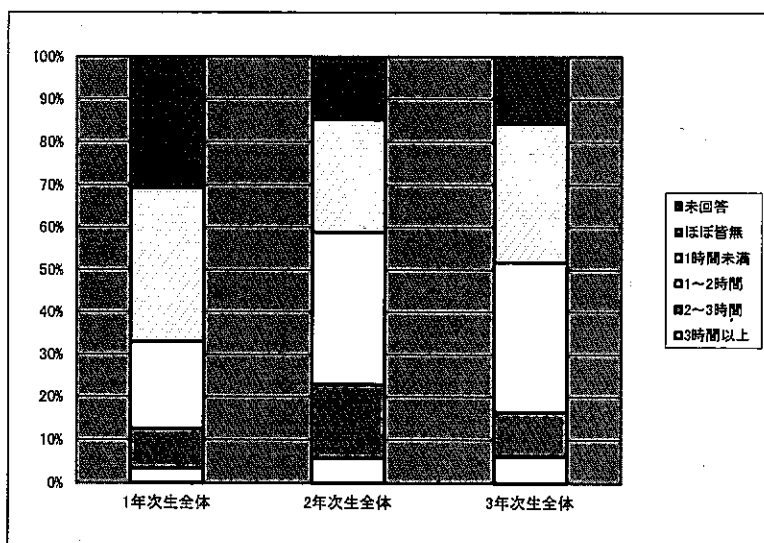

	1年次生全体	2年次生全体	3年次生全体
未回答	0.0%	0.5%	0.0%
ほぼ皆無	30.7%	14.2%	15.7%
1時間未満	36.4%	26.5%	32.5%
1~2時間	20.5%	35.9%	35.4%
2~3時間	9.1%	17.0%	10.2%
3時間以上	3.4%	5.9%	6.2%

◎授業の進度についてどのように思いますか。

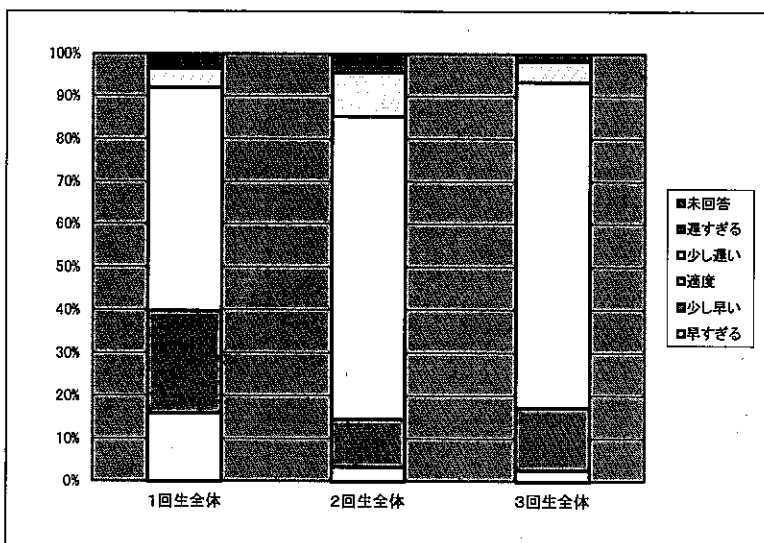

	1年次生全体	2年次生全体	3年次生全体
未回答	3.4%	2.3%	1.5%
遅すぎる	0.0%	2.3%	0.4%
少し遅い	4.5%	10.2%	4.7%
適度	52.3%	70.7%	76.3%
少し早い	23.9%	11.2%	14.6%
早すぎる	15.9%	3.3%	2.6%

◎この授業の内容の難易度はどれくらいだと思われていますか。

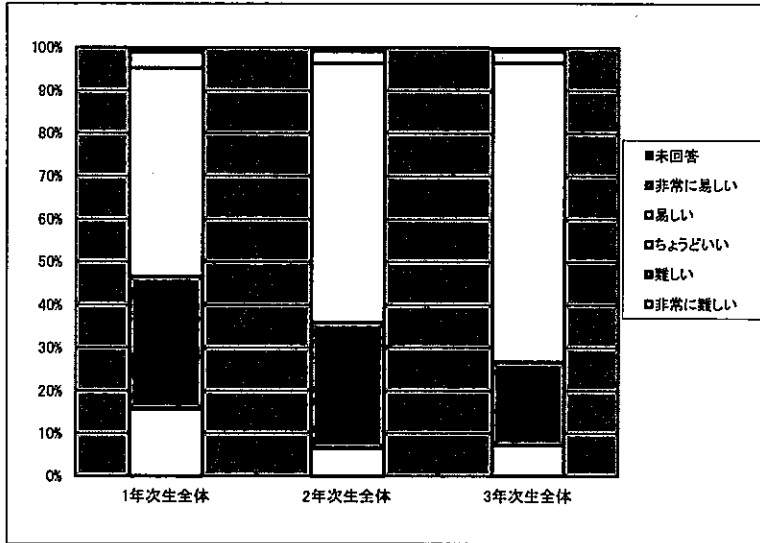

	1年次生全体	2年次生全体	3年次生全体
未回答	1.0%	0.2%	0.9%
非常に易しい	0.0%	0.5%	0.0%
易しい	3.7%	2.5%	2.7%
ちょうどいい	48.7%	52.1%	69.6%
難しい	30.9%	25.2%	19.6%
非常に難しい	15.7%	5.7%	7.1%

◎この授業にどのくらい満足していますか。

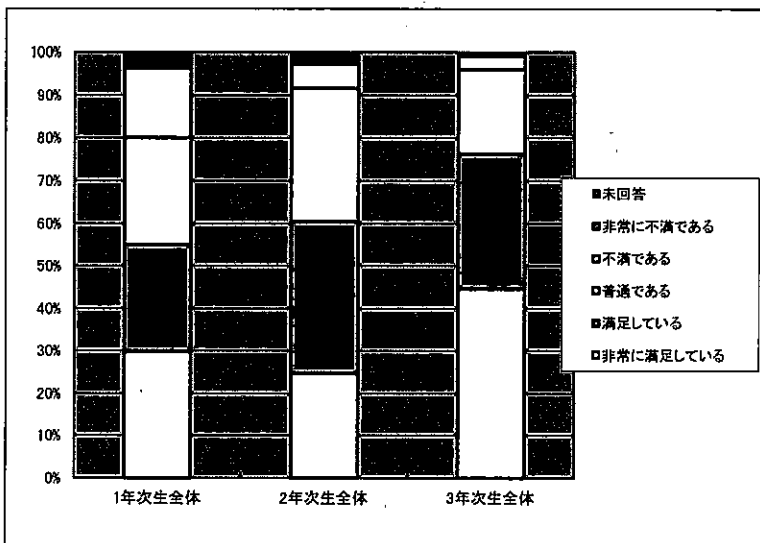

	1年次生全体	2年次生全体	3年次生全体
未回答	0.5%	0.0%	0.4%
非常に不満である	3.1%	2.2%	0.4%
不満である	16.2%	5.0%	3.1%
普通である	25.1%	26.9%	19.6%
満足している	25.1%	30.7%	31.7%
非常に満足している	29.8%	21.4%	44.6%

◎予習・宿題の量についてどのように思いますか

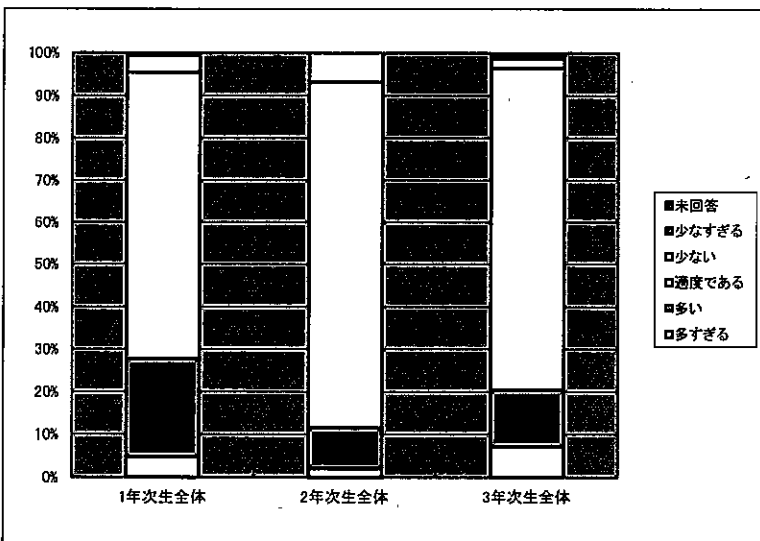

	1年次生全体	2年次生全体	3年次生全体
未回答	0.5%	0.0%	0.4%
少なすぎる	0.0%	0.0%	0.9%
少ない	4.2%	6.0%	2.2%
適度である	67.5%	70.3%	75.9%
多い	23.0%	8.2%	13.4%
多すぎる	4.7%	1.7%	7.1%

◎1回の授業あたり、平均して、予習にどれくらいの時間を割いていますか。

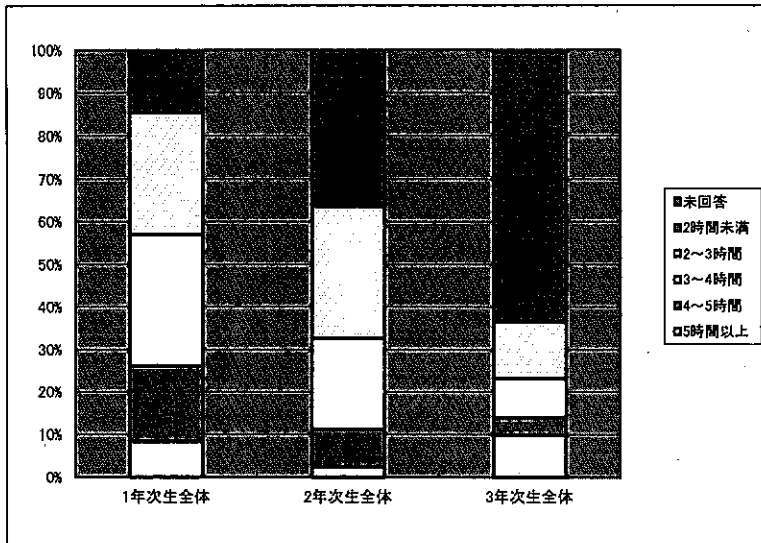

	1年次生全体	2年次生全体	3年次生全体
未回答	0.5%	0.0%	0.4%
2時間未満	14.1%	31.4%	62.9%
2~3時間	28.3%	26.7%	13.4%
3~4時間	30.9%	18.5%	9.4%
4~5時間	17.8%	7.7%	4.0%
5時間以上	8.4%	2.0%	9.8%

◎1回の授業あたり、平均して、復習にどれくらいの時間を割いていますか。

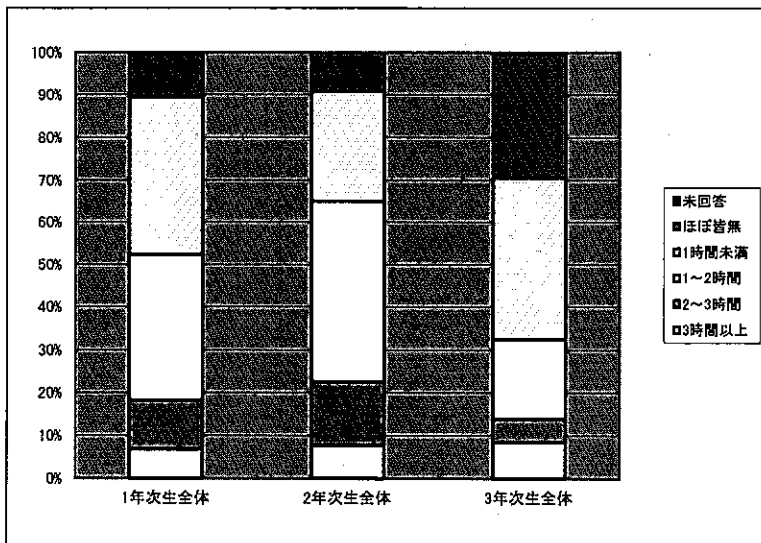

	1年次生全体	2年次生全体	3年次生全体
未回答	0.5%	0.0%	0.4%
ほぼ皆無	9.9%	8.0%	29.0%
1時間未満	37.2%	22.2%	37.9%
1~2時間	34.0%	36.7%	18.8%
2~3時間	11.5%	12.7%	5.4%
3時間以上	6.8%	6.7%	8.5%

◎授業の進度についてどのように思いますか。

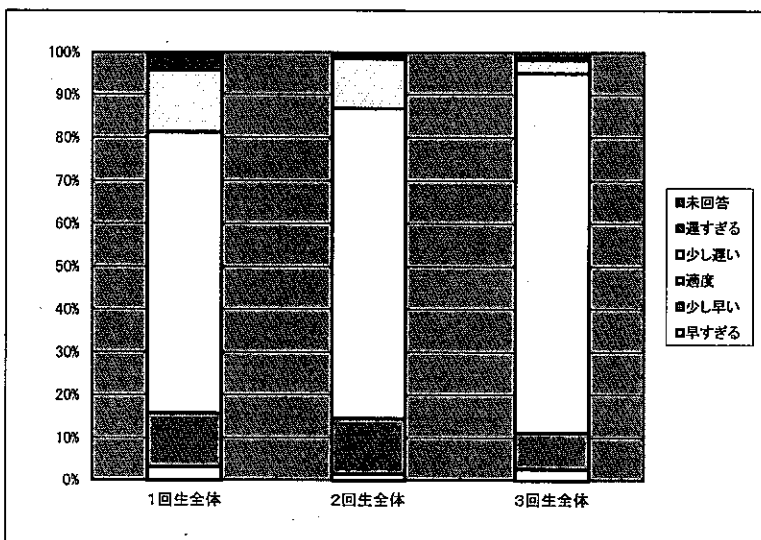

	1年次生全体	2年次生全体	3年次生全体
未回答	1.0%	0.5%	1.3%
遅すぎる	3.1%	0.7%	0.4%
少し遅い	14.7%	10.2%	3.1%
適度	65.4%	62.3%	83.9%
少し早い	12.6%	11.2%	8.5%
早すぎる	3.1%	1.2%	2.7%

◎この授業の内容の難易度はどれくらいだと思っておりますか。

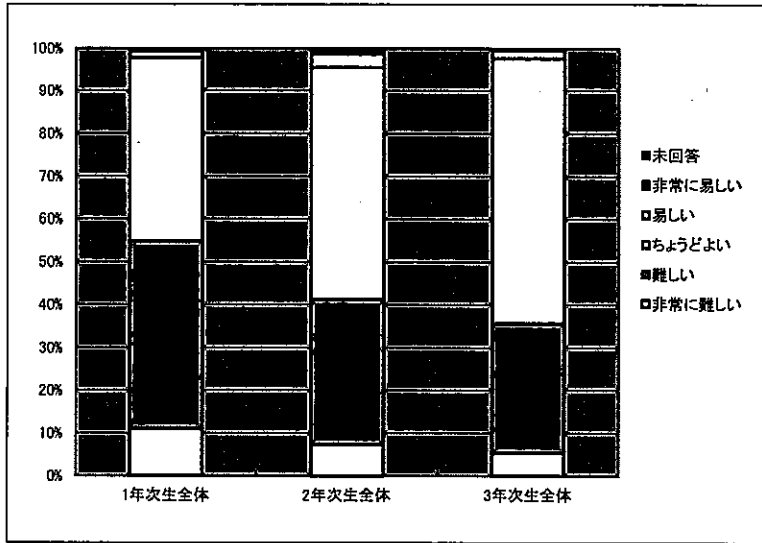

	1年次生全体	2年次生全体	3年次生全体
未回答	0.0%	0.5%	0.2%
非常に易しい	0.7%	0.9%	0.2%
易しい	1.5%	3.1%	2.0%
ちょうどよい	43.0%	54.2%	61.7%
難しい	43.7%	34.0%	30.3%
非常に難しい	11.1%	7.3%	5.3%

◎この授業にどのくらい満足していますか。

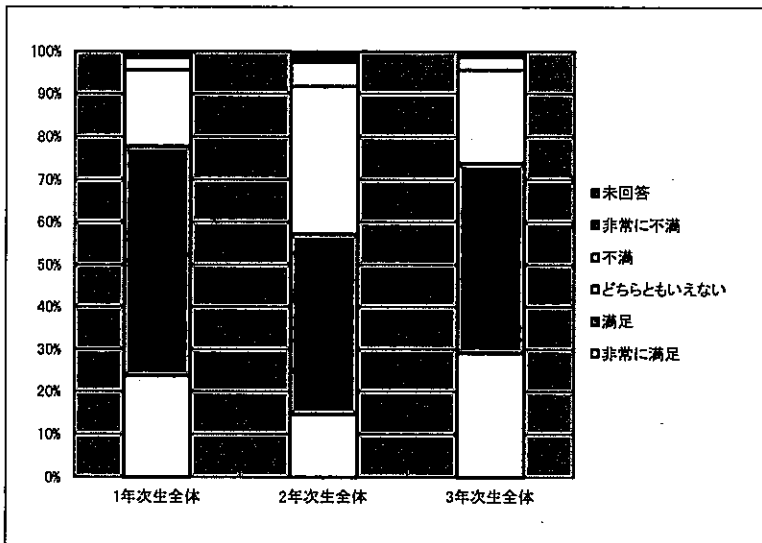

	1年次生全体	2年次生全体	3年次生全体
未回答	0.0%	0.2%	0.2%
非常に不満	1.5%	2.3%	1.1%
不満	3.0%	5.6%	3.1%
どちらともいえない	17.8%	34.5%	21.7%
満足	54.1%	42.5%	44.7%
非常に満足	23.7%	14.6%	29.0%

◎予習・宿題の量についてどのように思いますか

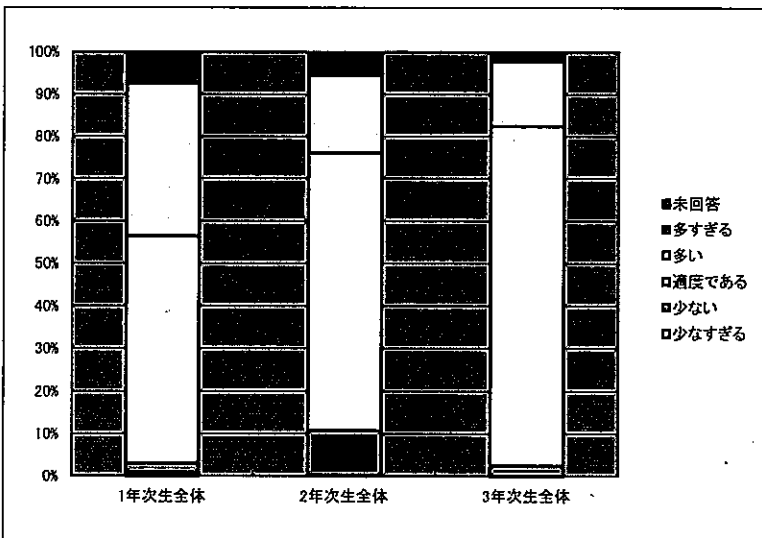

	1年次生全体	2年次生全体	3年次生全体
未回答	0.0%	0.2%	0.2%
多すぎる	7.4%	5.2%	2.0%
多い	36.3%	18.5%	15.3%
適度である	53.3%	65.3%	80.1%
少ない	2.2%	10.6%	2.4%
少なすぎる	0.7%	0.2%	0.0%

◎1回の授業あたり、平均して、予習にどれくらいの時間を割いていますか。

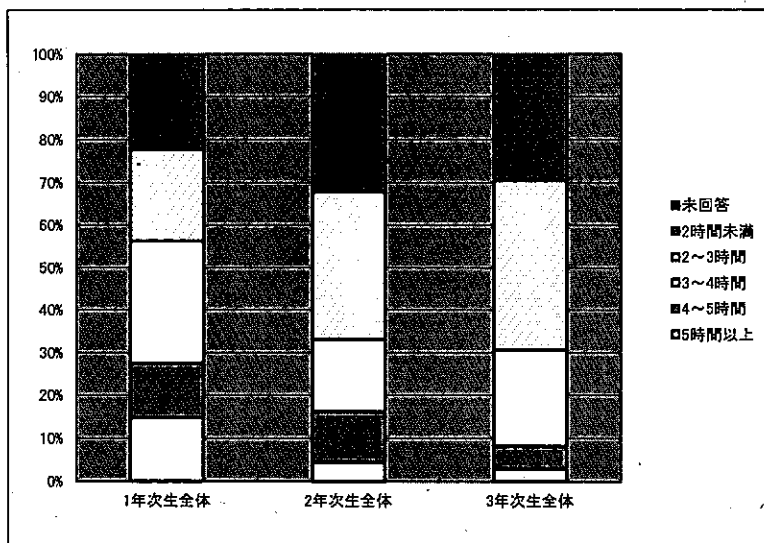

	1年次生全体	2年次生全体	3年次生全体
未回答	0.0%	0.2%	0.2%
2時間未満	22.2%	31.9%	29.2%
2~3時間	21.5%	34.7%	40.0%
3~4時間	28.9%	16.9%	22.3%
4~5時間	12.6%	11.7%	5.3%
5時間以上	14.8%	4.5%	2.9%

◎1回の授業あたり、平均して、復習にどれくらいの時間を割いていますか。

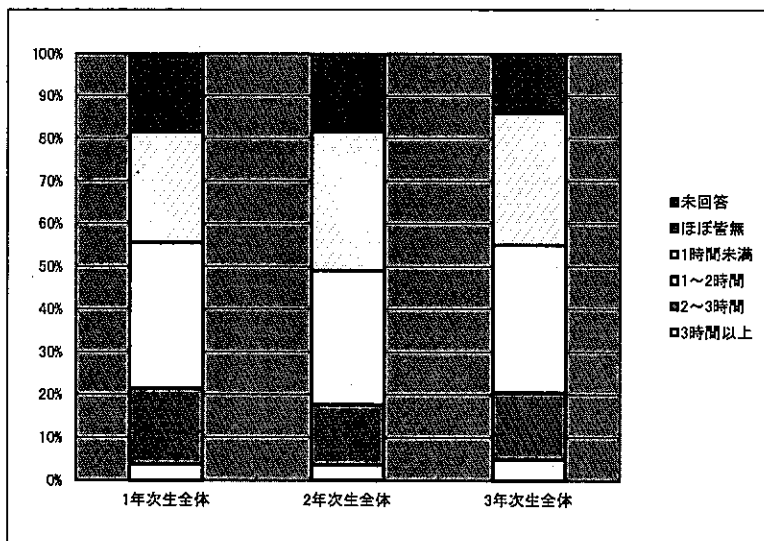

	1年次生全体	2年次生全体	3年次生全体
未回答	0.7%	0.2%	0.2%
ほぼ皆無	17.8%	18.1%	13.7%
1時間未満	25.9%	32.6%	31.0%
1~2時間	34.1%	31.5%	34.5%
2~3時間	17.8%	14.1%	15.7%
3時間以上	3.7%	3.5%	4.9%

◎授業の進度についてどのように思いますか。

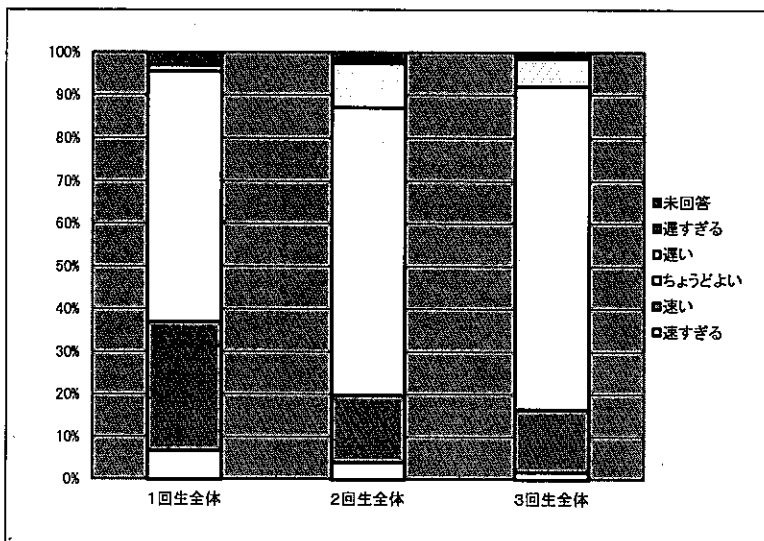

	1年次生全体	2年次生全体	3年次生全体
未回答	3.0%	1.6%	0.9%
遅すぎる	0.0%	0.9%	0.7%
遅い	1.5%	10.3%	6.4%
ちょうどよい	58.5%	67.4%	75.7%
速い	30.4%	15.7%	14.6%
速すぎる	6.7%	4.0%	1.8%

◎この授業の内容の難易度はどれくらいだと思われていますか。

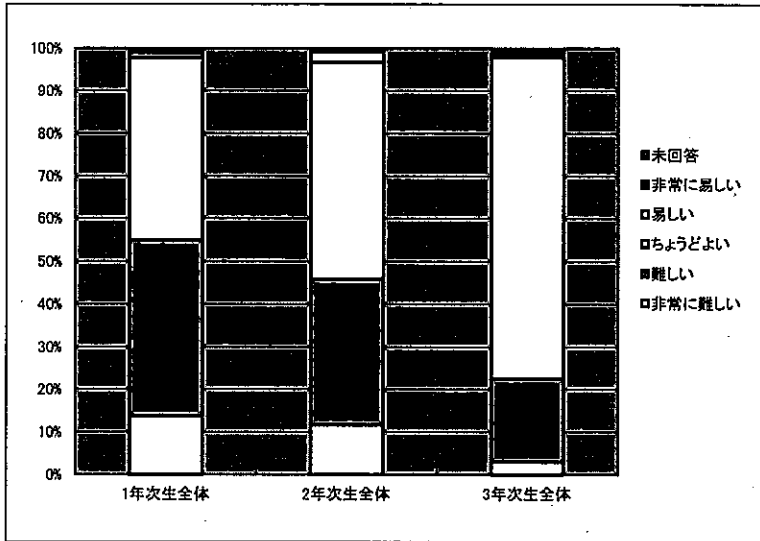

	1年次生全体	2年次生全体	3年次生全体
未回答	0.0%	0.0%	0.4%
非常に易しい	1.1%	0.7%	0.9%
易しい	1.1%	2.6%	0.9%
ちょうどよい	42.9%	50.8%	75.2%
難しい	41.1%	34.3%	19.7%
非常に難しい	13.7%	11.6%	3.0%

◎この授業にどのくらい満足していますか。

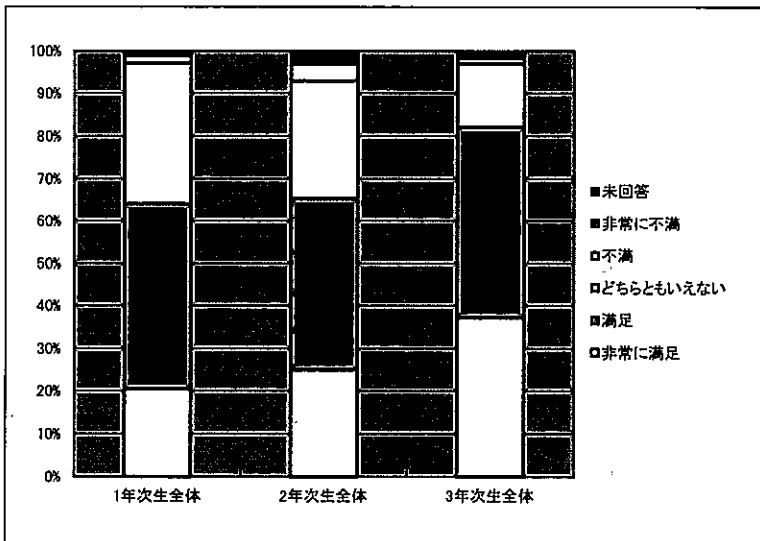

	1年次生全体	2年次生全体	3年次生全体
未回答	0.0%	0.0%	0.4%
非常に不満	1.1%	3.1%	1.3%
不満	1.7%	4.0%	1.3%
どちらともいえない	33.1%	27.7%	15.0%
満足	43.4%	40.2%	44.9%
非常に満足	20.6%	25.1%	37.2%

◎予習・宿題の量についてどのように思いますか

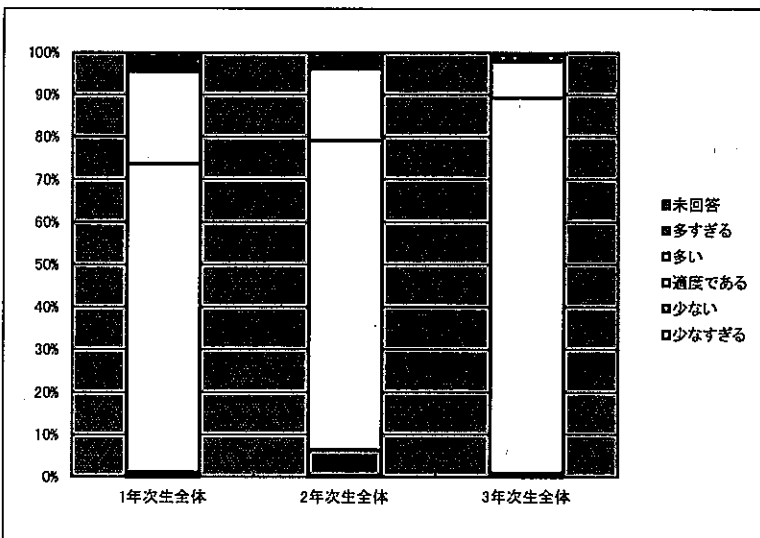

	1年次生全体	2年次生全体	3年次生全体
未回答	0.0%	0.0%	0.4%
多すぎる	4.6%	4.0%	1.7%
多い	21.7%	16.8%	8.5%
適度である	72.6%	72.8%	88.5%
少ない	1.1%	6.1%	0.9%
少なすぎる	0.0%	0.2%	0.0%

◎1回の授業あたり、平均して、予習にどれくらいの時間を割いていますか。

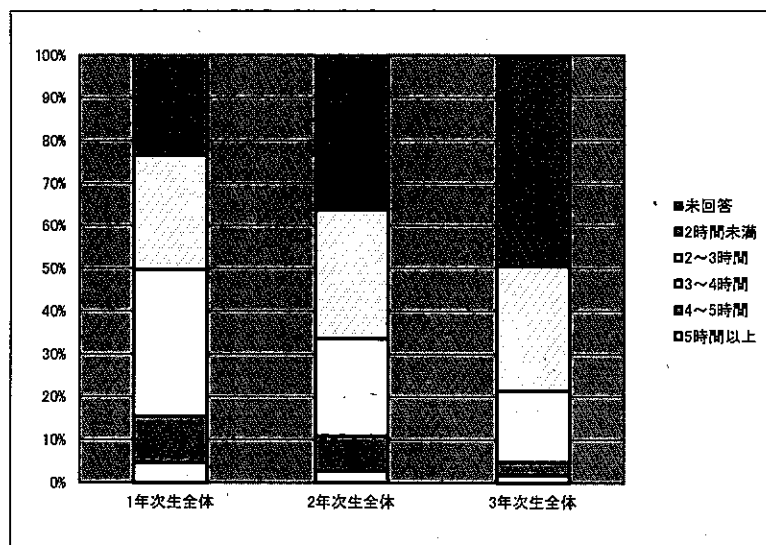

	1年次生全体	2年次生全体	3年次生全体
未回答	0.0%	0.0%	0.4%
2時間未満	23.4%	36.2%	49.1%
2~3時間	26.9%	30.3%	29.1%
3~4時間	34.3%	22.7%	16.7%
4~5時間	10.9%	8.3%	3.0%
5時間以上	4.6%	2.6%	1.7%

◎1回の授業あたり、平均して、復習にどれくらいの時間を割いていますか。

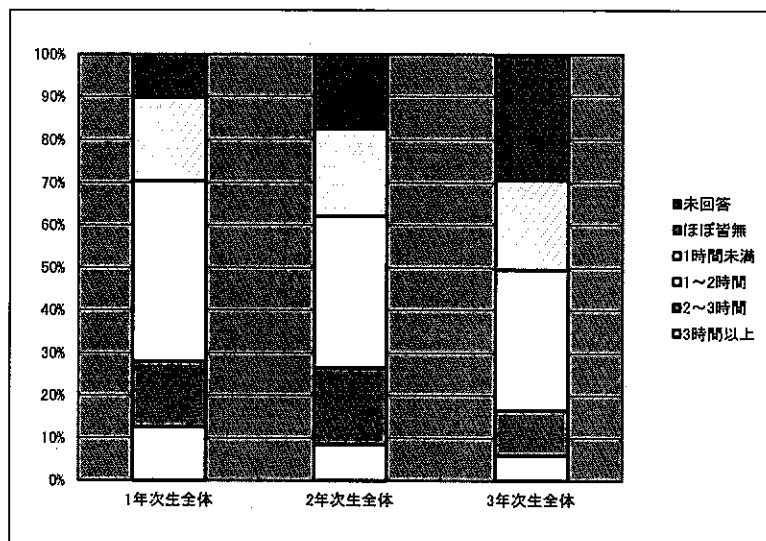

	1年次生全体	2年次生全体	3年次生全体
未回答	0.0%	0.0%	0.4%
ほぼ皆無	10.3%	17.5%	29.1%
1時間未満	19.4%	20.3%	20.9%
1~2時間	42.3%	35.7%	32.9%
2~3時間	15.4%	18.0%	10.7%
3時間以上	12.6%	8.5%	6.0%

◎授業の進度についてどのように思いますか。

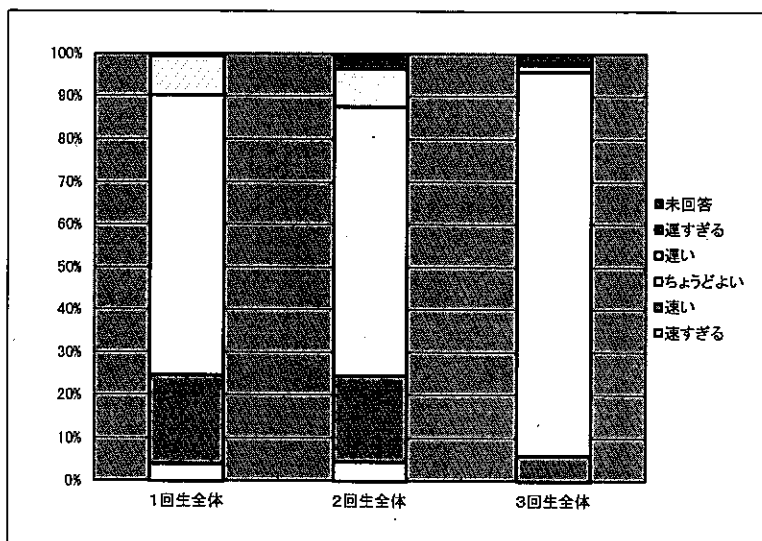

	1年次生全体	2年次生全体	3年次生全体
未回答	0.0%	1.2%	2.1%
遅すぎる	0.6%	2.4%	0.4%
遅い	9.1%	9.0%	1.7%
ちょうどよい	65.7%	63.1%	89.7%
速い	20.6%	19.9%	6.0%
速すぎる	4.0%	4.5%	0.0%

大阪市立大学 中小企業支援法律センター 相談件数表(内容別)

	平成17年度	平成18年度	平成19年度	平成20年度	平成21年度	平成22年度	平成23年度	計
売掛金回収関係	8	15	21	30	21	14	6	115
商品納入・仕入関係	2	7	5	6	6	3	4	33
不動産取引	25	12	17	28	23	33	27	165
備品リース契約関係	3	4	3	2	1	2	1	16
消費者からのクレーム関係	1	3	3	2	0	2	2	13
金融機関からの融資関係	12	3	12	14	24	14	11	90
従業員問題(解雇・賃金・労働時間等)	4	6	11	6	10	9	9	55
税務署・官公庁とのトラブル関係	0	0	4	1	0	2	0	7
特許・商標・意匠・著作権関係	4	6	5	2	3	3	0	23
外国企業取引・海外進出関係	3	1	0	0	1	1	3	9
役員の選任・解任	7	1	4	3	6	5	1	27
株式会社総会運営等	0	0	0	0	0	0	0	0
契約をめぐるトラブル	8	9	13	14	21	14	11	90
会社の後継者問題	1	1	1	1	3	3	1	11
相続をめぐるトラブル	7	0	5	5	1	0	4	22
隣地との紛争	0	1	8	2	1	1	2	15
事業の開業について	2	1	1	3	1	2	2	12
民事介入暴力	1	1	0	0	0	0	0	2
その他	14	3	8	4	6	1	5	41
合計	102	74	121	123	128	109	89	746

※ 平成17年度～19年度は、週2回(毎週 木曜・金曜)開催。平成20年度以降は、週1回(毎週 木曜)開催。

大阪市立大学 中小企業支援法律センター ・ 紹介機関

	平成17年度	平成18年度	平成19年度	平成20年度	平成21年度	平成22年度	平成23年度	計
大阪市市役所	6	3	5	9	8	7	7	45
大阪市区役所	17	13	25	14	14	13	9	105
大阪市以外の市役所	0	0	6	25	14	10	11	66
法テラス		2	3	20	29	19	10	83
商工会	2	1	0	4	3	0	2	12
大阪市産業創造館	4	3	2	2	4	5	3	23
大阪府中小企業団体中央会		4	2	4	0	1	2	13
弁護士・弁護士会	0	0	1	1	0	1	0	3
大阪市立 住まい情報センター	0	0	3	5	4	8	2	22
くらしの便利帳	2	4	4	2	6	7	6	31
インターネット	4	10	30	10	18	15	16	103
テレビ・ラジオ・新聞	28	10	19	2	1	0	0	60
チラシ 第2ビル パンプ台	0	0	0	3	5	4	4	16
チラシ 信金等・金融機関	0	0	0	8	2	4	2	16
その他	30	14	17	13	19	11	15	119
未回答	9	10	4	1	1	4	0	29
							0	0
合 計	102	74	121	123	128	109	89	746

※平成17年度～19年度は、週2回(毎週 木曜・金曜)開催。平成20年度以降は、週1回(毎週 木曜)開催。