寝屋川流域 大規模水害タイムライン

（平成30年8月策定）

寝屋川流域大規模水害タイムライン

1. タイムラインとは？

災害の発生を前提として、防災関係機関が連携して災害時に発生する状況を予め想定し共有した上で、「いつ」、「誰が」、「何をするか」に着目して、防災行動とその実施主体を時系列で整理した計画です。事前防災行動計画とも言われています。

台風等によって災害の発生が見込まれる場合にタイムラインを運用することで、関係機関の円滑な連携が図られるとともに、先を見越した適時的確な防災対応を行うことができます。

2. タイムラインの概要

寝屋川流域はその大部分が低平地であり、流域の約3／4は雨水が自然に河川に流れ込まない「内水域」であることから、下水道により雨水を集めポンプで強制的に河川へ排水している地域です。

こうした厳しい地形状況の中、流域住民の暮らしを洪水から守るため、国、府、流域11市が協力して、寝屋川流域総合治水対策協議会を設立し、平成2年4月に「寝屋川流域整備計画」を策定し、新たな治水施設の建設や流域対策など、河川と下水道と流域が一体となった総合的な治水対策を進めてきました。

現在は、平成14年7月に策定した「淀川水系寝屋川ブロック河川整備計画」に基づき、引続き治水対策を進めるとともに、環境対策にも取り組んでいます。

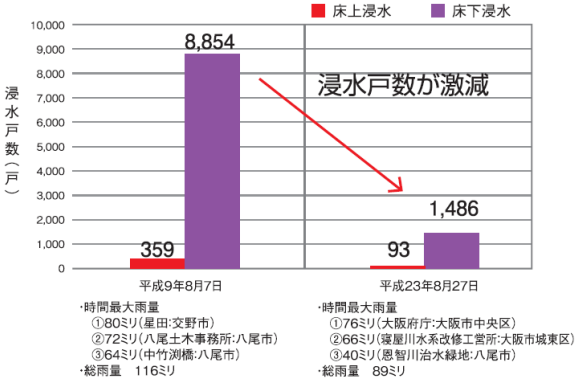

こうした取組みもあり、平成9年8月と平成23年8月に発生した同規模の降雨に対する浸水戸数を比較すると、施設整備等の効果もあり、浸水戸数が大きく減少しました。

しかし、平成24年8月の局地的豪雨では、時間最大雨量111ミリ、総雨量159ミリといった、大きな降雨が発生し、流域全体で19，634戸の浸水、うち2，554戸が床上浸水と大きな被害が発生した事例も起こっています。

このような状況の中、施設整備などのハード対策だけではなく、 災害対策基本法に基づき地域防災計画の策定と状況の変化に応じた見直し作業、浸水想定リスク図の公表やハザードマップの策定、各自治体による避難判断マニュアルの作成、河川管理者等と流域市をつなぐホットラインの構築など、洪水や内水浸水から流域住民の命を守るため、様々なソフト施策に取り組んできました。

一方、近年全国で頻発する豪雨によって発生した、逃げ遅れによる犠牲や孤立といった被害が背景となり、水防法等が一部改正されるなど、住民の避難に関するソフト施策は益々重要になってきました。

そこで、これまで積み上げてきたソフト施策を時間軸（タイムライン）に特化して整理することで、災害発生数日前から、段階に応じた早めの対応による被害のさらなる縮小を目的として寝屋川流域においてタイムラインの策定を行うこととしました。

地震などの発生予測が難しい「突発型災害」と異なり、台風等の風水害は、2～3日後の状況がかなりの精度で予測可能であることから、先を見越した対応をあらかじめとることで、被害を最小限にすることが可能と考えております。

３. タイムラインの想定シナリオ

【前線と台風の影響による記録的な大雨とそれに伴う浸水被害の発生】
- 過去、寝屋川流域に大きな被害を及ぼした降雨を検証、前線と台風の影響による降雨を選定
- 降雨規模としては東海豪雨（平成１２年９月）の降雨パターンが寝屋川流域全体に降った場合を想定

【台風の経路】

台風に関する諸条件
- ○月１日にマーシャル諸島付近で発生
- ○月１１日から１３日にかけて近畿地方を横断
- 最接近は
  ○月１１日「夜のはじめ」から○月１２日「未明」

降雨・風速に関する諸条件
- 総雨量567ミリ
- 時間最大雨量93ミリ／h
- 最大風速20m／s

【降雨及び風速・風向】

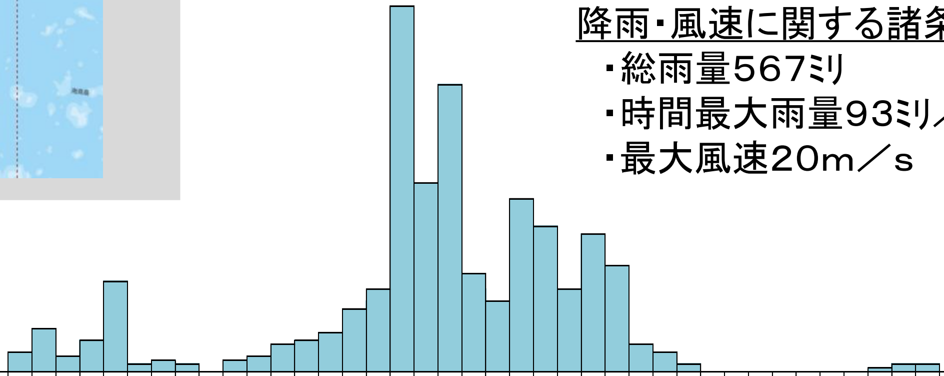

日付	10日																							
時刻	0	1	2	3	4	5	6	7	8	9	10	11	12	13	14	15	16	17	18	19	20	21	22	23
時間雨量	0	0	0	0	0	0	0	0	0	0	0	0	0	0	0	0	0	0	0	0	0	0	0	0
最大風速																8	8	8	8	8	8	12	12	12
風向																↙	↙	↙	↙	↙	↙	↙	↙	↙

日付	11日																							
時刻	0	1	2	3	4	5	6	7	8	9	10	11	12	13	14	15	16	17	18	19	20	21	22	23
時間雨量	0	0	5	11	4	8	23	2	3	2	0	3	4	7	8	10	16	21	93	48	73	25	18	44
最大風速	12	12	12	12	12	12	12	12	12	15	15	15	15	15	15	20	20	20	20	20	20	20	20	20
風向	↙	↙	↙	↙	↙	↙	↙	↙	↙	↙	↙	↙	↙	↙	↙	↙	↙	↙	↙	↙	↙	←	←	←

日付	12日																							
時刻	0	1	2	3	4	5	6	7	8	9	10	11	12	13	14	15	16	17	18	19	20	21	22	23
時間雨量	37	21	35	27	7	5	2	0	0	0	0	0	0	0	1	2	2	0	0	0	0	0	0	0
最大風速	15	15	15	12	12	12	12	12	12	12	12	12	12	12	12									
風向	↑	↑	↑	↑	↑	↑	↗	↗	↗	↗	↗	↗	↗	↗	↗									

寝屋川流域大規模水害タイムライン

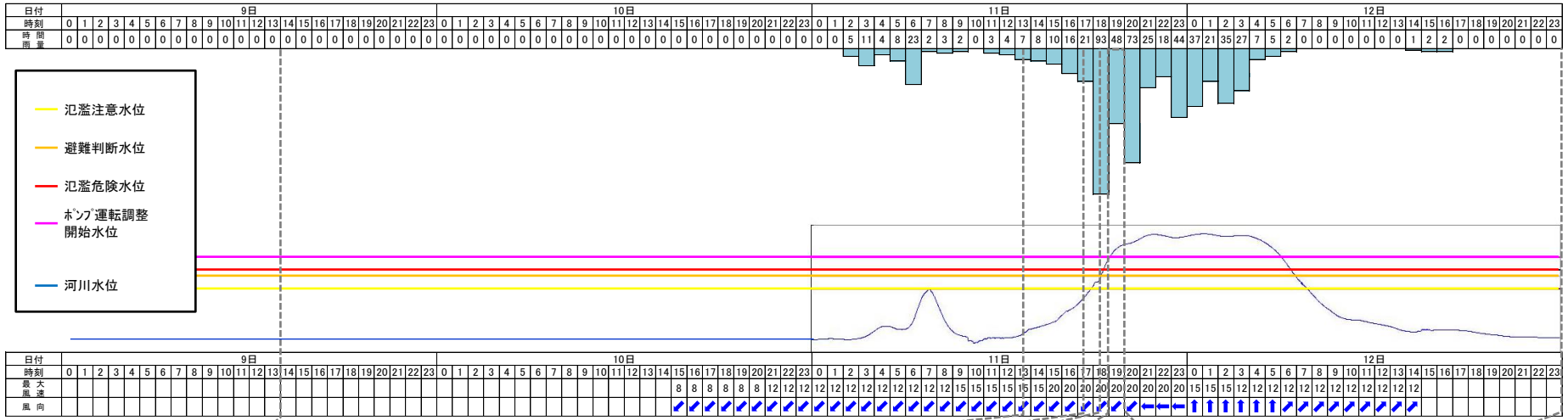

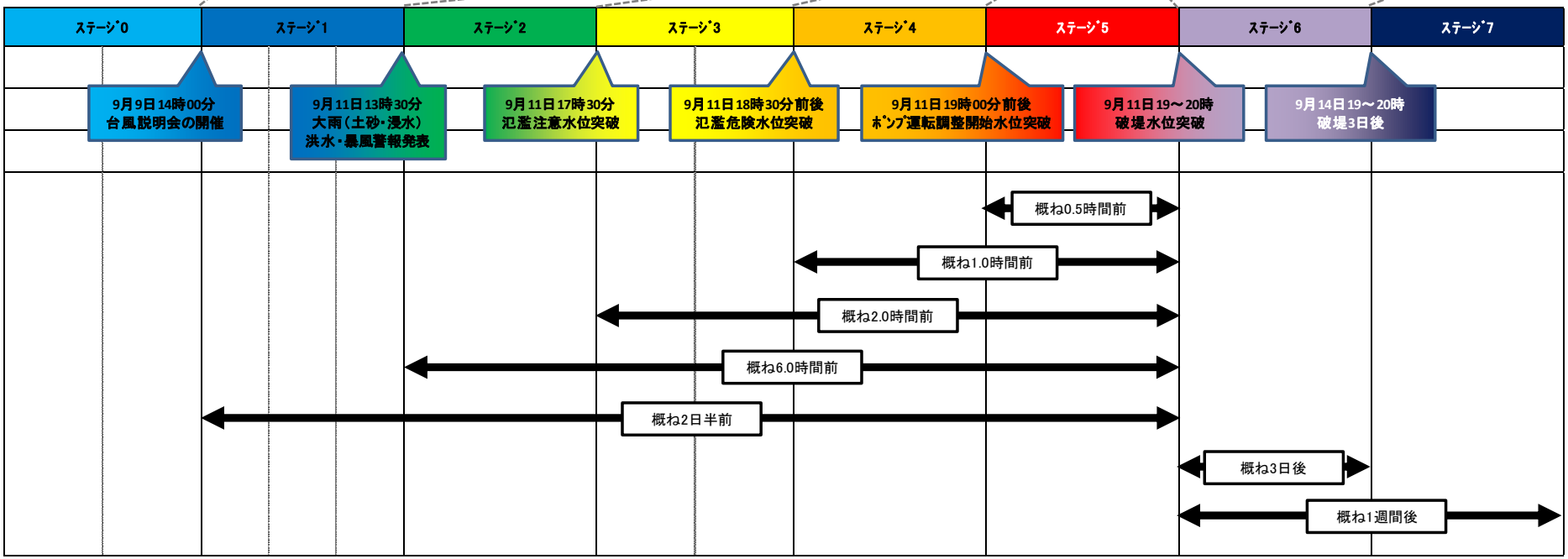

寝屋川流域大規模水害タイムライン

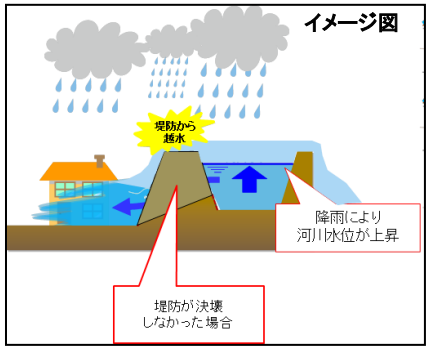

※浸水状況図
河川水位が上昇しても、
堤防が決壊することなく、
越水した条件の図面です

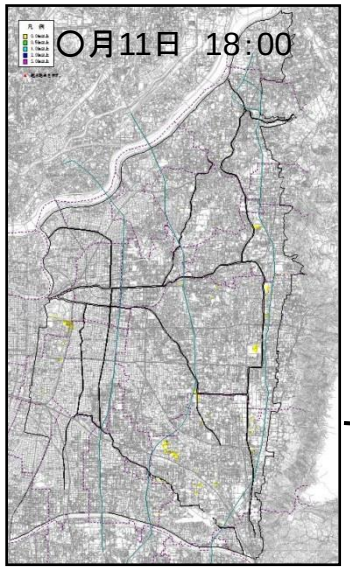

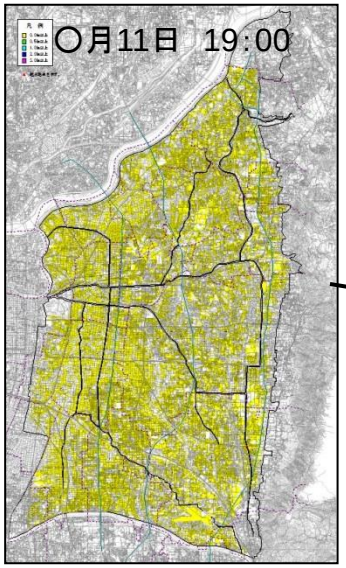

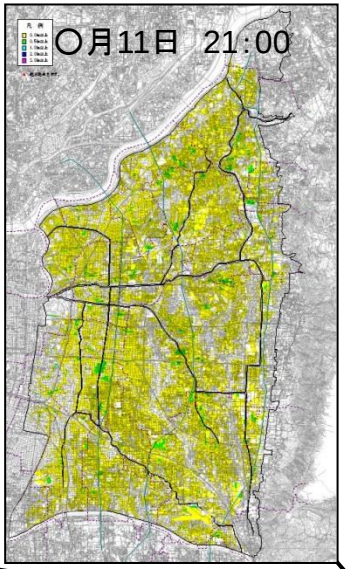

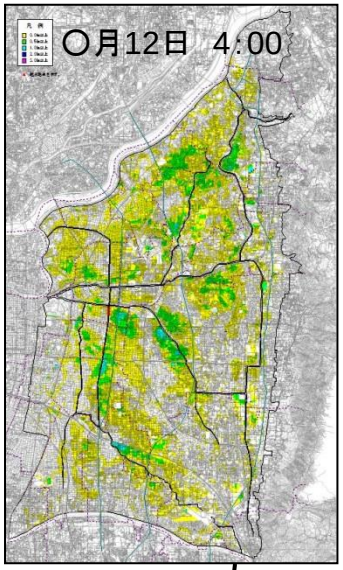

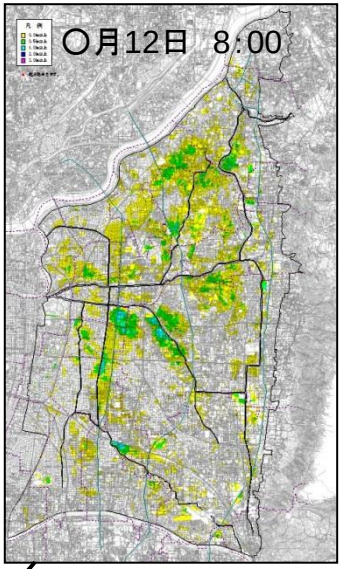

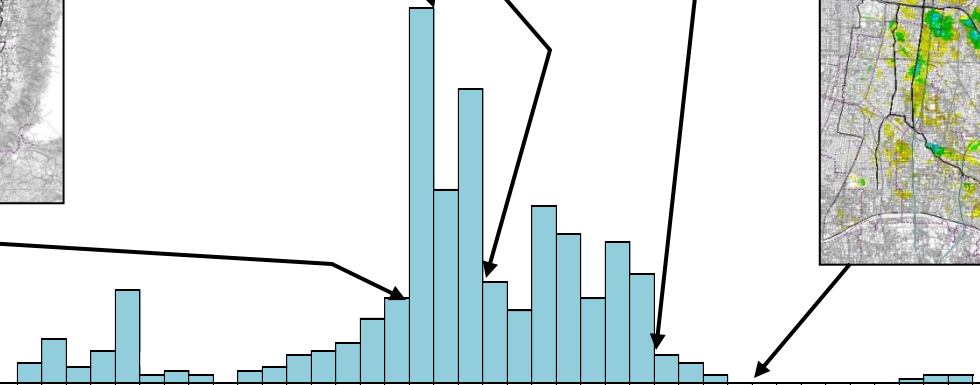

時刻	0	1	2	3	4	5	6	7	8	9	10	11	12	13	14	15	16	17	18	19	20	21	22	23	0	1	2	3	4	5	6	7	8	9	10	11	12	13	14	15	16	17	18	19	20	21	22	23	0	1	2	3	4	5	6	7	8	9	10	11	12	13	14	15	16	17	18	19	20	21	22	23
日付	10日																								11日																								12日																													
時刻	0	1	2	3	4	5	6	7	8	9	10	11	12	13	14	15	16	17	18	19	20	21	22	23	0	1	2	3	4	5	6	7	8	9	10	11	12	13	14	15	16	17	18	19	20	21	22	23	0	1	2	3	4	5	6	7	8	9	10	11	12	13	14	15	16	17	18	19	20	21	22	23
時間雨量	0	0	0	0	0	0	0	0	0	0	0	0	0	0	0	0	0	0	0	0	0	0	0	0	0	0	5	11	4	8	23	2	3	2	0	3	4	7	8	10	16	21	93	48	73	25	18	44	37	21	35	27	7	5	2	0	0	0	0	0	0	1	2	2	0	0	0	0	0	0	0
最大風速																8	8	8	8	8	8	12	12	12	12	12	12	12	12	12	12	15	15	15	15	15	15	20	20	20	20	20	20	20	20	20			15	15	15	12	12	12	12	12	12	12	12	12	12	12	12										
風向																↙	↙	↙	↙	↙	↙	↙	↙	↙	↙	↙	↙	↙	↙	↙	↙	↙	↙	↙	↙	↙	↙	↙	↙	↙	↙	↙	↙	↙	↙	←	←	←	↑	↑	↑	↑	↑	↑	↗	↗	↗	↗	↗	↗	↗	↗	↗										

寝屋川流域大規模水害タイムライン（流域全体版）　総括表

ステージ(ST)			ST0-0	ST0-1		ST1-1	ST1-2	ST1-3	ST2	ST3-1	ST3-2	ST4	ST5	ST6	ST6	ST7
リードタイム			日常	-72h～	-48h～	-36h～	-24h～	-15h～	-6h～	-2h	-1.5h～	-1h～	-0.5h～	0h～	24h～	5d～
立ち上げ/移行トリガー				最接近3日前		台風説明会	強風注意報発表	大雨洪水注意報発表	大雨洪水暴風警報発表	氾濫注意水位到達	避難判断水位到達	氾濫危険水位到達	Ｐ調整水位到達	破堤水位到達～1日後	破堤概ね2日後～	破堤概ね５日後
100 トリガー情報提供	110 気象台	111 台風情報		1.台風3日進路予報の発表	2.台風説明会開催の準備	3.台風説明会の開催										
		112 気象情報					1.強風注意報の発表	2.大雨・洪水注意報の発表	3.大雨（浸水害・土砂災害）・洪水・暴風警報の発表		4.土砂災害警戒情報の発表			5.記録的短時間大雨情報の発表 6.大雨（土砂災害・浸水害）特別警報の発表	7.気象警報の解除	
		113 防災対応の支援												1.ホットライン		
	120 大阪府水防本部（土木事務所等）	121 河川水位							1.氾濫注意情報発表の準備	2.氾濫注意情報の発表 3.氾濫警戒情報発表の準備	4.氾濫警戒情報の発表 5.土砂災害警戒情報の発表 6.ホットラインの実施 7.氾濫危険情報発表の準備	8.氾濫危険情報の発表 9.ホットラインの実施	10.ホットラインの実施	11.氾濫発生情報発表の準備 12.氾濫発生情報の発表		
		122 ポンプ運転状況								1.ポンプ運転調整準備指示と情報の伝達			2.ポンプ運転調整実施の指示 3.ポンプ運転調整開始の伝達	4.破堤に伴うポンプ停止の指示		
		123 水防活動の支援	1.防災啓発の実施 2.水害対応の準備	3.関係機関への連絡体制の確認		※台風説明会へ出席 4.水防体制の確認 5.水位・雨量等の監視		7.水防体制の確立	8.水防体制の拡大	9.洪水対策施設操作の指示（水門・排水機場）				10.被災箇所の緊急措置 11.TEC-FORCE支援調整		
	130 大阪府災害対策本部	131 防災対応の支援	1.防災啓発の実施		2.台風説明会開催の周知	※台風説明会へ出席 3.配備体制の確認	4.府民への注意喚起（大阪府防災ネットへの掲載）	5.配備体制の再検討	6.体制の確立	7.体制拡充の検討 8.避難勧告等発令状況の注視又は市町村に助言				9.災害対策本部設置検討 10.救助活動の応援要請の検討		
200 流域市	210 情報・指揮	211 防災体制の構築			1.台風対策検討会議の開催				2.警戒体制の確立			3.災害対策本部立上げ			4.防災体制移行の検討	
		212 判断・意思決定						1.避難所開設の判断（指示）	2.自主避難呼びかけの判断 3.避難準備・高齢者等避難開始発令の早期判断		※ホットラインの受信 4.避難準備・高齢者等避難開始発令の判断	※ホットラインの受信 5.避難勧告発令の判断	※ホットラインの受信 6.避難指示（緊急）発令の判断	7.支援要請		8.避難勧告・指示等の解除
		213 避難情報の提供	1.避難情報周知の準備 2.隣接市との事前調整						3.気象警報の周知 4.自主避難の呼びかけ 5.避難準備・高齢者等避難開始発令の早期周知			6.避難勧告発令の周知	7.避難指示発令の周知	8.破堤情報の周知 9.大雨特別警報発表の周知		
	220 避難支援	221 避難所の運営	1.避難施設の確保 2.避難所情報の周知		3.避難所従事者の確保・検討			4.避難所開設の準備	5.避難所の開設・運営					6.避難所運営の継続 7.被災者支援の実施	8.ボランティアの受入れ	9.被災者支援の継続 10.避難所閉鎖
	230 要配慮者支援	231 要配慮者の支援						1.要配慮者避難支援の準備	2.要配慮者避難支援の実施							
		232 小中学校				1.学校等の営業に関する情報収集			2.休校の判断・実施						3.小中学校学校再開の検討	
	240 現場対応	241 水防活動の実施	1.防災啓発の実施 2.水害対応の準備		3.水防体制の構築 4.資機材の点検・確認				5.水防体制の確立 6.水位等の監視		7.水防活動の実施		8.水防活動対応者の退避	9.被災箇所の緊急措置 10.応急対策の実施 11.市民からの問		12.水防体制の解除
		242 洪水対策施設操作	1.治水施設の保守点検		2.施設の点検・確認			3.施設操作の実施	4.ため池の開放	5.雨水ポンプ（流域下水施設等）の運転調整準備 6.洪水対策施設操作の実施（水門/樋門/排水機場/鉄扉/橋			7.雨水ポンプ（流域下水施設等）運転調整	8.雨水ポンプ（流域下水施設等）運転全台停止	9.施設操作終了	
		243 パトロール道路の管理	1.日常点検	2.パトロールの準備		3.パトロールの実施 4.要注意箇所に対する注意喚起			5.パトロール範囲の拡大 6.道路交通規制の準備 7.道路交通規制の実施				8.パトロール・道路交通規制従事者の退避	9.パトロールの実施		10.パトロールの継続 11.復旧工事の実施

寝屋川流域大規模水害タイムライン（流域全体版）　総括表

ステージ(ST)		ST0-0	ST0-1		ST1-1	ST1-2	ST1-3	ST2	ST3-1	ST3-2	ST4	ST5	ST6	ST6	ST7
リードタイム		日常	-72h～	-48h～	-36h～	-24h～	-15h～	-6h～	-2h	-1.5h～	-1h～	-0.5h～	0h～	24h～	5d～
立ち上げ/移行トリガー			最接近3日前		台風説明会	強風注意報発表	大雨洪水注意報発表	大雨洪水暴風警報発表	氾濫注意水位到達	避難判断水位到達	氾濫危険水位到達	Ｐ調整水位到達	破堤水位到達～1日後	破堤概ね2日後～	破堤概ね５日後
300 大阪府土木事務所等の現場対応	310 水防活動の実施	1.防災啓発の実施 2.水害対応の準備	3.水防体制の検討・構築 4.資機材の点検・確認・調達 5.事前の情報収集 6.工事現場等の安全管理		7.水防体制の確認		8.水防体制の確立 9.事前の情報収集	10.体制の拡大 11.水位等の監視 12.直営公園の閉鎖		13.水防活動の実施 14.ホットラインの実施	15.ホットラインの実施	16.水位等の監視 17.水防活動対応者の避難 18.ホットラインの実施	19.被災箇所の緊急措置 20.応急対策の実施 21.府民からの問合せ対応		22.水防体制の解除
	320 洪水対策施設操作	1.洪水対策施設の定期点検・確認	2.洪水対策施設（水門・排水機場）の点検・確認		3..雨水ポンプ（流域下水施設等）の確認・点検		4.水位状況に応じ洪水対策施設（水門・排水機場）の操作実施	5.水位状況に応じ洪水対策施設（水門・排水機場）の操作実施 6.排水機場の運転準備（毛馬等）	7.排水機場の運転（毛馬等） 8.雨水ポンプ（流域下水施設）の運転調整準備	9.雨水ポンプ（流域下水施設）運転調整に向けた体制増員		10.雨水ポンプ（流域下水施設）の運転調整	11.雨水ポンプ（流域下水施設）運転全台停止操作		
	330 パトロール道路の管理	1.日常点検	2.パトロールの準備・実施					3.パトロール範囲の拡大 4道路交通規制の準備 5.累積雨量等により道路交通規制の実施 6.パトロール・道路交通規制従事者の避難					7.パトロールの実施		8.復旧工事
400近畿地整	410水防活動の支援				※台風説明会へ出席		1.災害対策関係職員の参集指示	2.体制要員の確保 3.リエゾン派遣の実施 4.毛馬排水機場の運転準備	5.毛馬排水機場の運転		6.本省へ濫危険水位到達の報告	7.本省へポンプ運転調整開始の報告	8.本省へ被害（氾濫）発生の連絡 9.TEC-FORCE支援調整		
500 鉄道利用者の安全確保	510 JR西日本		1.動員体制・要員の確保 2.施設・資機材等の事前点検		3.警戒監視の開始			4.警戒配置の開始 5.施設指令への応援	6.安全対策措置の実施		7.鉄道の徐行・運行停止 8.　浸水対策の実施		9.運行再開に向けた運行計画検討	10.運行再開のための巡回・点検 11.被災箇所の応急復旧	
	520 京阪		1.動員体制・要員の確保 2.施設・資機材等の事前点検		3.警戒監視の開始	4.ダイヤ乱れ・運休可能性の予告 5.警戒配置の開始	6.列車警戒添乗開始	7.運転規制の開始 8.安全対策措置の実施	9.浸水対策の準備 10.鉄道の徐行・運行停止 11.対策本部の設置		12.　浸水対策の実施 13.営業停止の準備	14.営業停止の処置		15.運行再開のための巡回・点検 16.被災箇所の応急復旧	
	530 近鉄		1.動員体制・要員の確保 2.施設・資機材等の事前点検		3.警戒監視の開始	4.ダイヤ乱れ・運休可能性の予告		5.警戒配置の開始	6.安全対策措置の実施		7.鉄道の徐行・運行停止 8.　浸水対策の実施 9.お客様避難誘導	10.鉄道運行従事者の退避	11.運行再開のための巡回・点検 12.運行再開に向けた運行計画検討	13.被災箇所の応急復旧	
	540 大阪モノレール		1.動員体制・要員の確保 2.施設・資機材等の事前点検		3.警戒監視の開始	4.ダイヤ乱れ・運休可能性の予告		5.防災体制要員の参集指示 6.対策本部の設置 7.運転規制の開始	8.安全対策措置の実施		9.　浸水対策の実施 10.お客様避難誘導		11.運行再開のための巡回・点検		
	550 大阪メトロ		1.動員体制・要員の確保 2.施設・資機材等の事前点検		3.警戒監視の開始					4.防災体制要員の参集指示 5.災害対策本部の設置 6.安全対策措置の実施 7.ダイヤ乱れ・運休可能性の予告 8.お客様避難誘導（要配慮者）	9.浸水対策の実施 10.鉄道の徐行・運行停止	11.お客様避難誘導（全員） 12.止水対策の実施 13.鉄道運行従事者の退避		14.運行再開のための巡回・点検 15.運行再開に向けた運行計画検討 16.被災箇所の応急復旧	
600 ﾗｲﾌﾗｲﾝ機能の維持	610 電力		1.社内体制の構築		2.台風に関する情報収集 3.施設・資機材の点検			4.災害対策組織の立ち上げと対応の開始 5.作業・勤務従事の中止検討		7.リエゾン派遣の開始	8.停電情報・復旧見込みの公開開始 9.災害情報の収		10.施設等の現場確認の実施 11.修繕・復旧対応の実施		12.施設等の現場確認の実施 13.修繕・復旧対応の実施
	620 通信		1.社内体制の構築		2.施設・資機材の点検 3.情報連絡体制の整備	4.通信ビルの浸水対策		5.作業・勤務従事の中止検討 6.リエゾン派遣の検討		7.リエゾン派遣の開始	8.相互支援の開始 9.応急対応の実施	10.被害情報の収集・周知	11.応急対応の実施		12.応急対応の実施 13.施設等の現場確認の実施 14.修繕・復旧対応の実施
	630 ガス		1.社内体制の構築 2.施設・資機材の点検		3.台風体制の社内予告 4.施設・資機材の点検	5.社内体制の検討 6.関係施設の遠隔監視の開		7.施設監視体制の確立 8.作業・勤務従事の中止検討 9.リエゾン派遣の検討		10.リエゾン派遣の開始	11.災害情報の収集	12.異常発生に対する対応	13.施設の現場確認の実施 14.修繕対応の実施		15.応急対応の実施
700 報道	710 視聴者への注意喚起		1.社内体制の整備 2.台風情報の放送		※台風説明会へ出席	3.社内体制の整備 4.取材班の配置・派遣	5.気象情報の放送 6.台風情報の放送継続 7.　気象警報・注意報の放送継続			8.避難情報の放送	9.交通情報の放送		10.緊急情報の放送 11.被害情報の放送		12.被害情報の放送

寝屋川流域大規模水害タイムライン（流域全体版）総括図（St0～1）

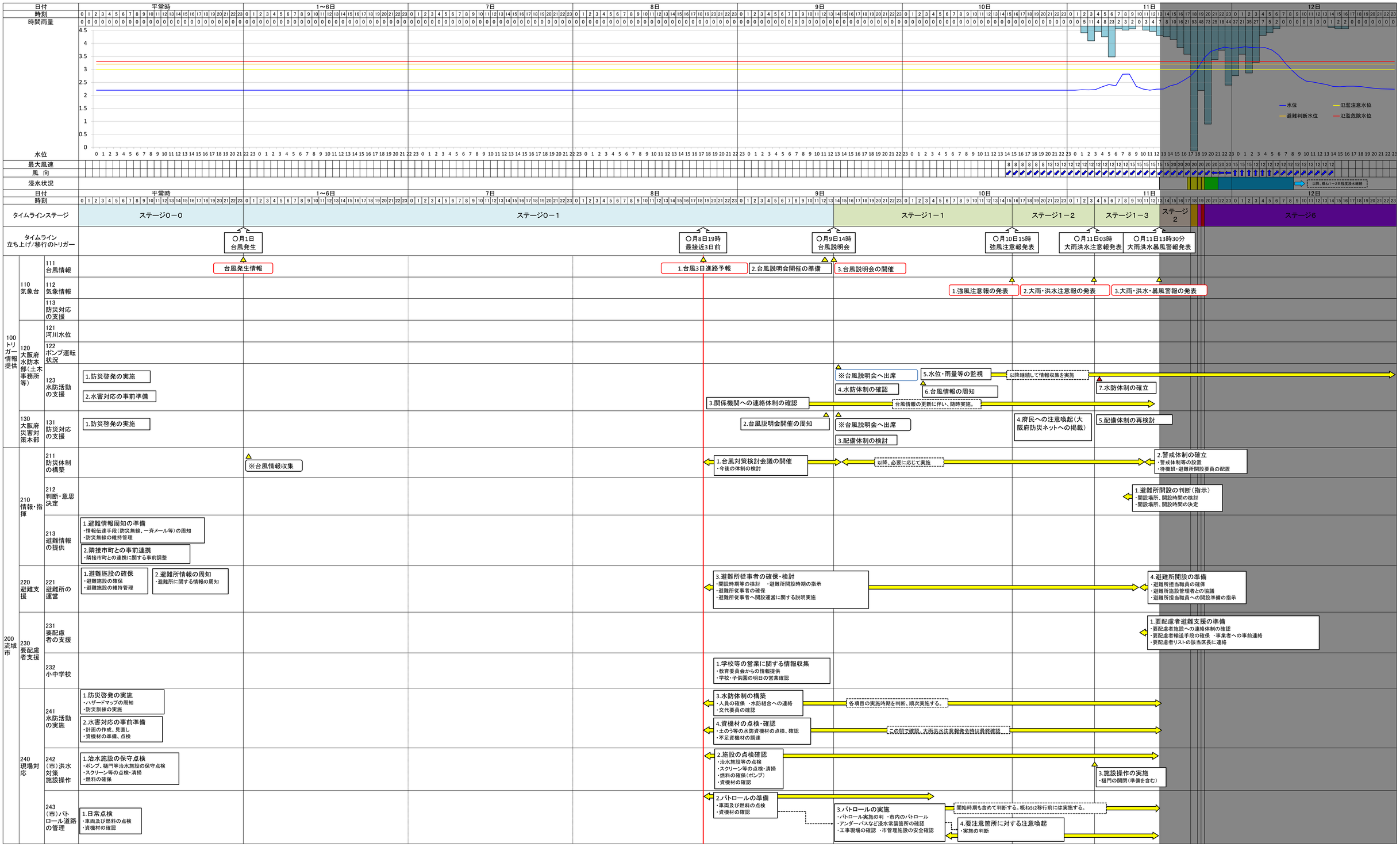

寝屋川流域大規模水害タイムライン（流域全体版）総括図（St0～1）

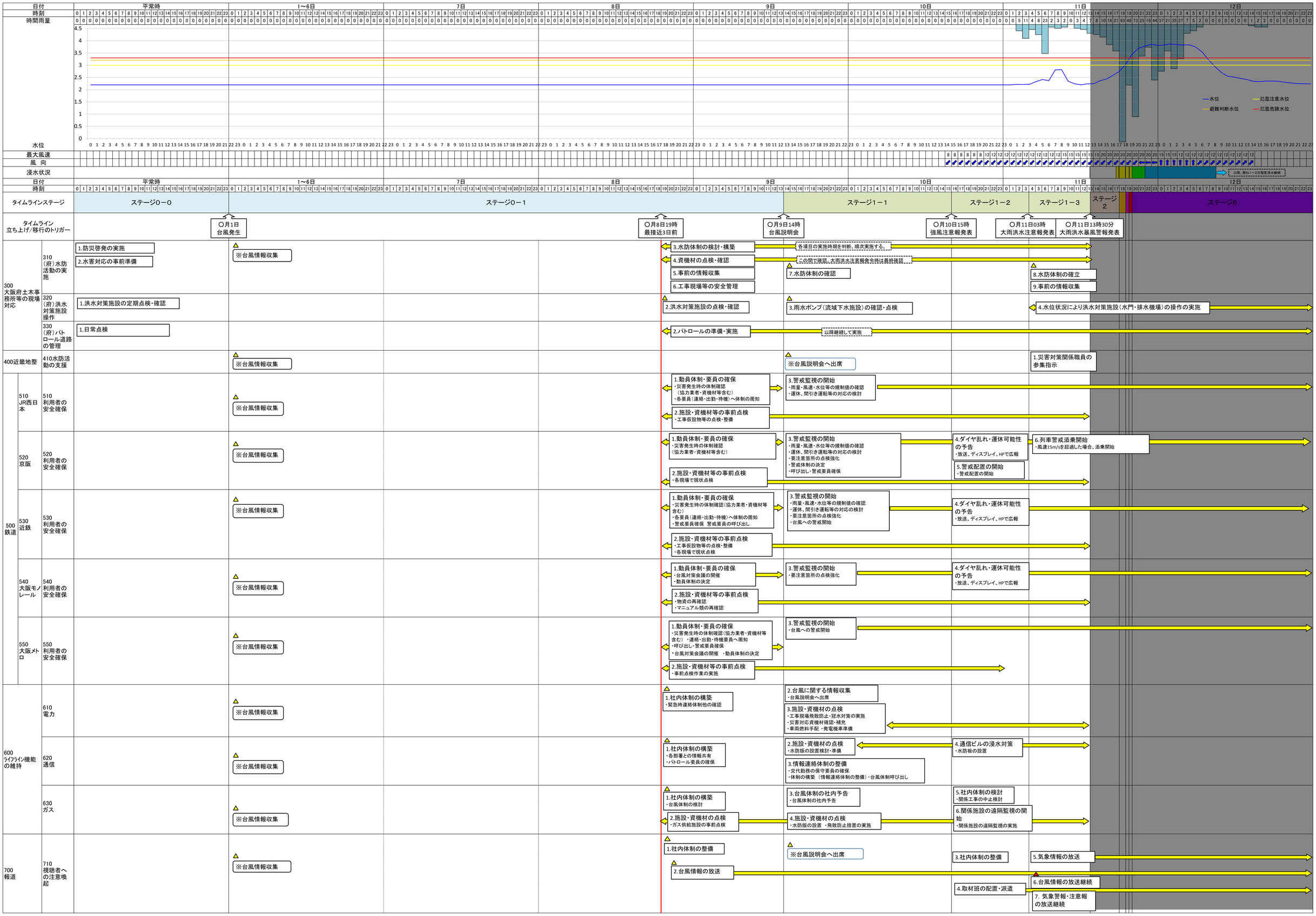

寝屋川流域大規模水害タイムライン（流域全体版）総括図（St2～5）

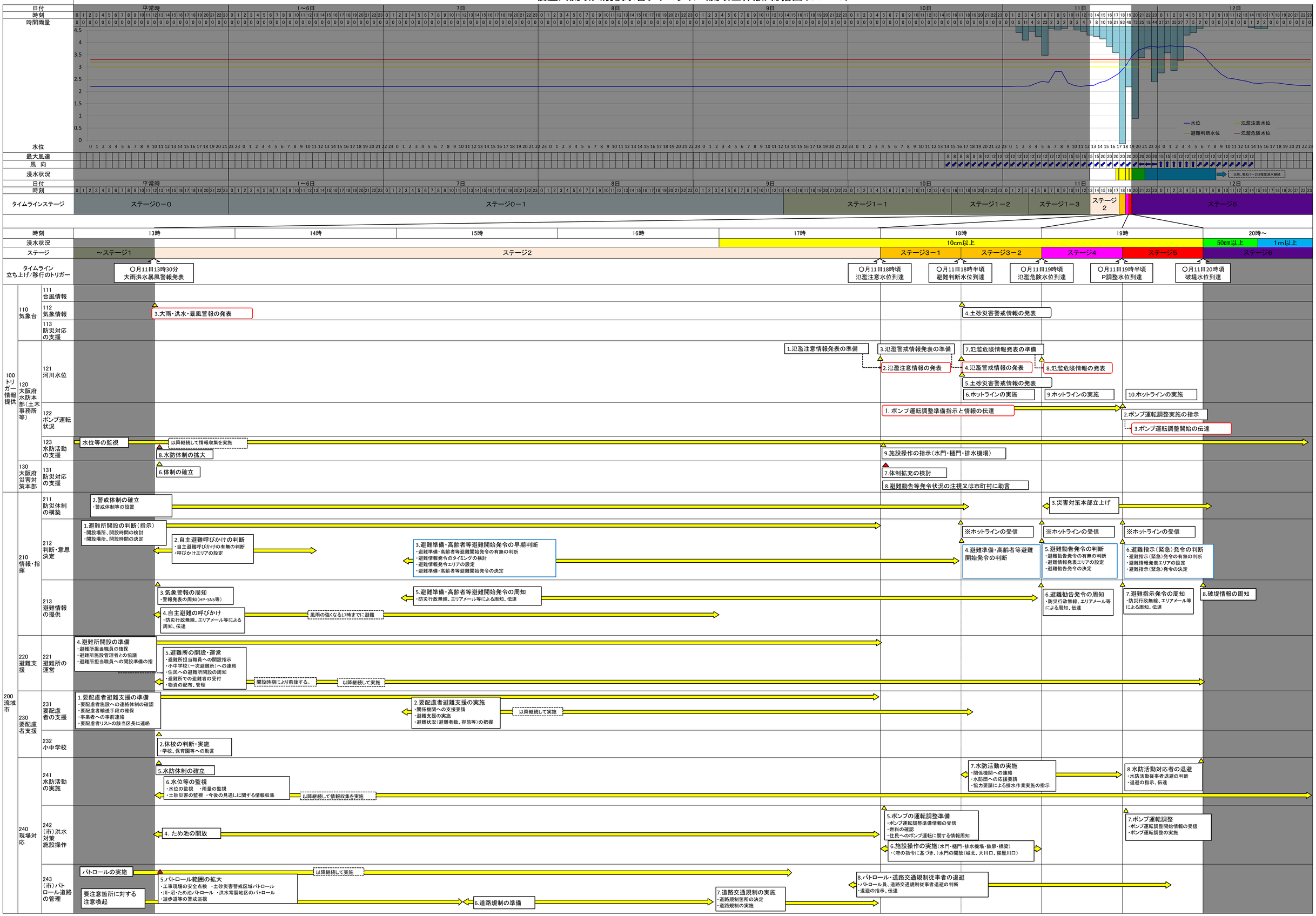

寝屋川流域大規模水害タイムライン（流域全体版）総括図（St2～5）

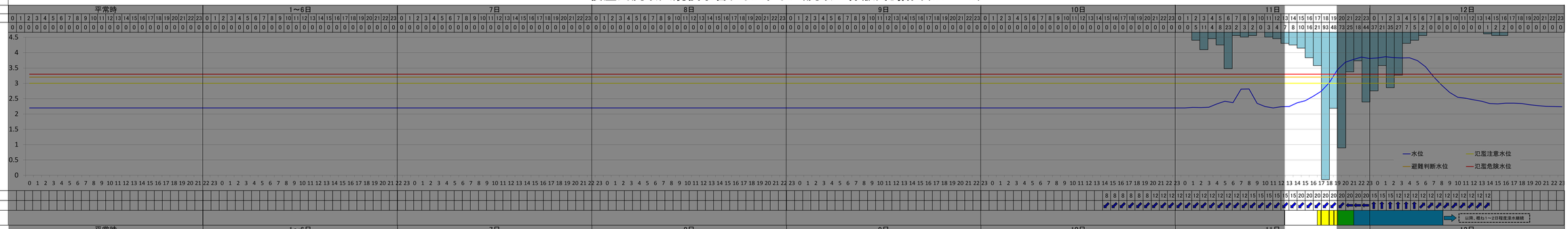

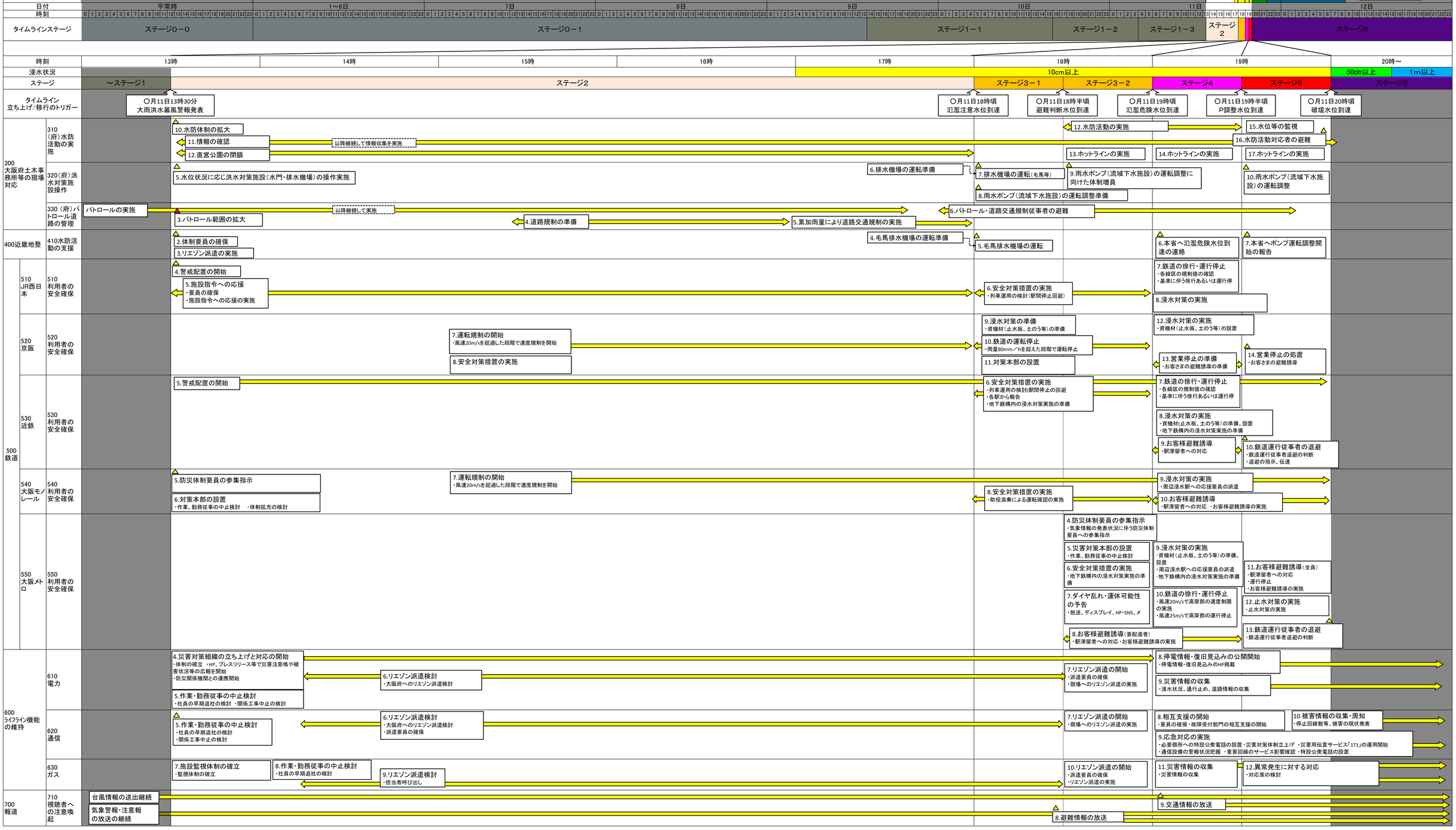

寝屋川流域大規模水害タイムライン（流域全体版）総括図（St6～7）

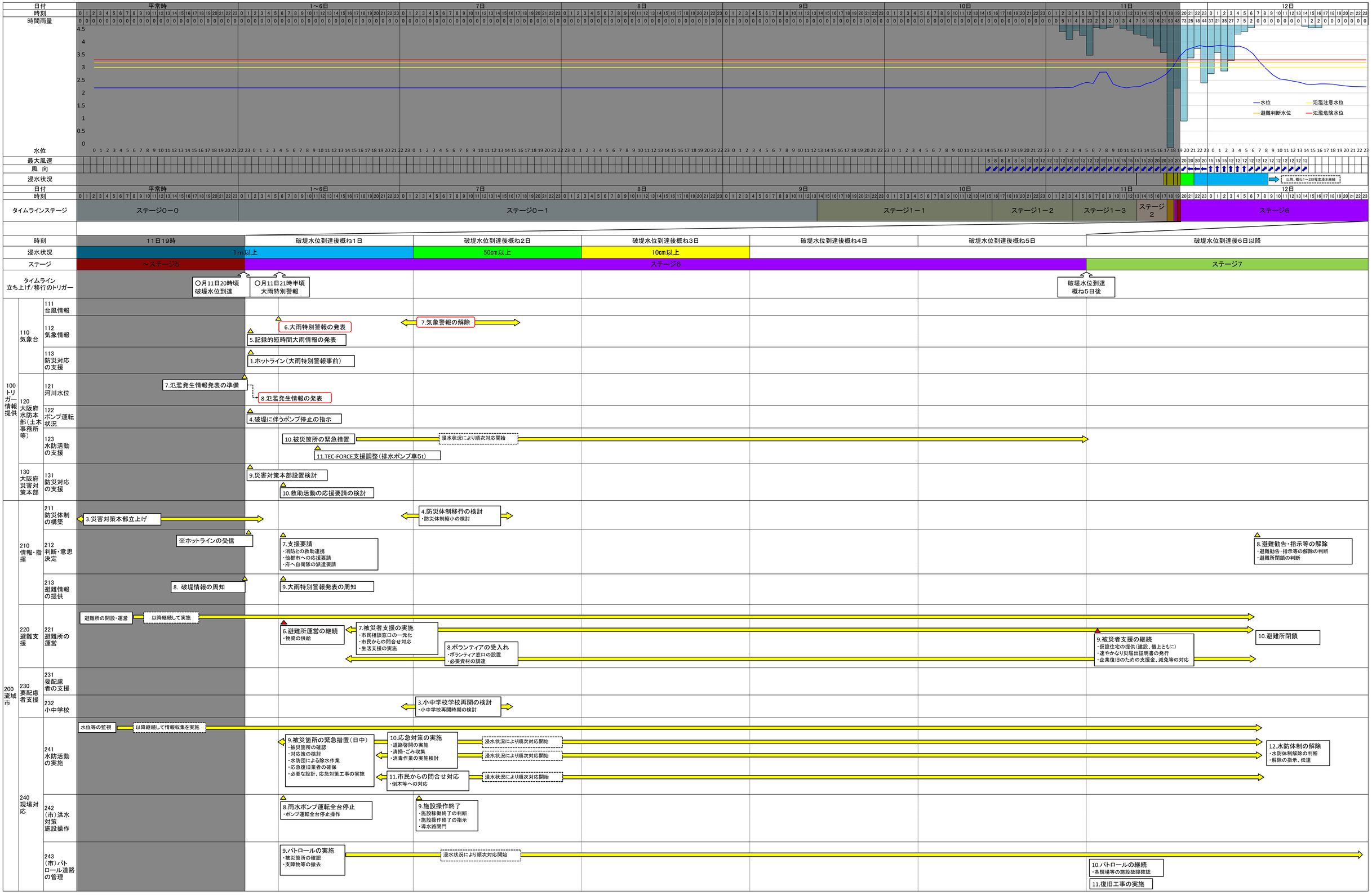

寝屋川流域大規模水害タイムライン（流域全体版）総括図（St6～7）

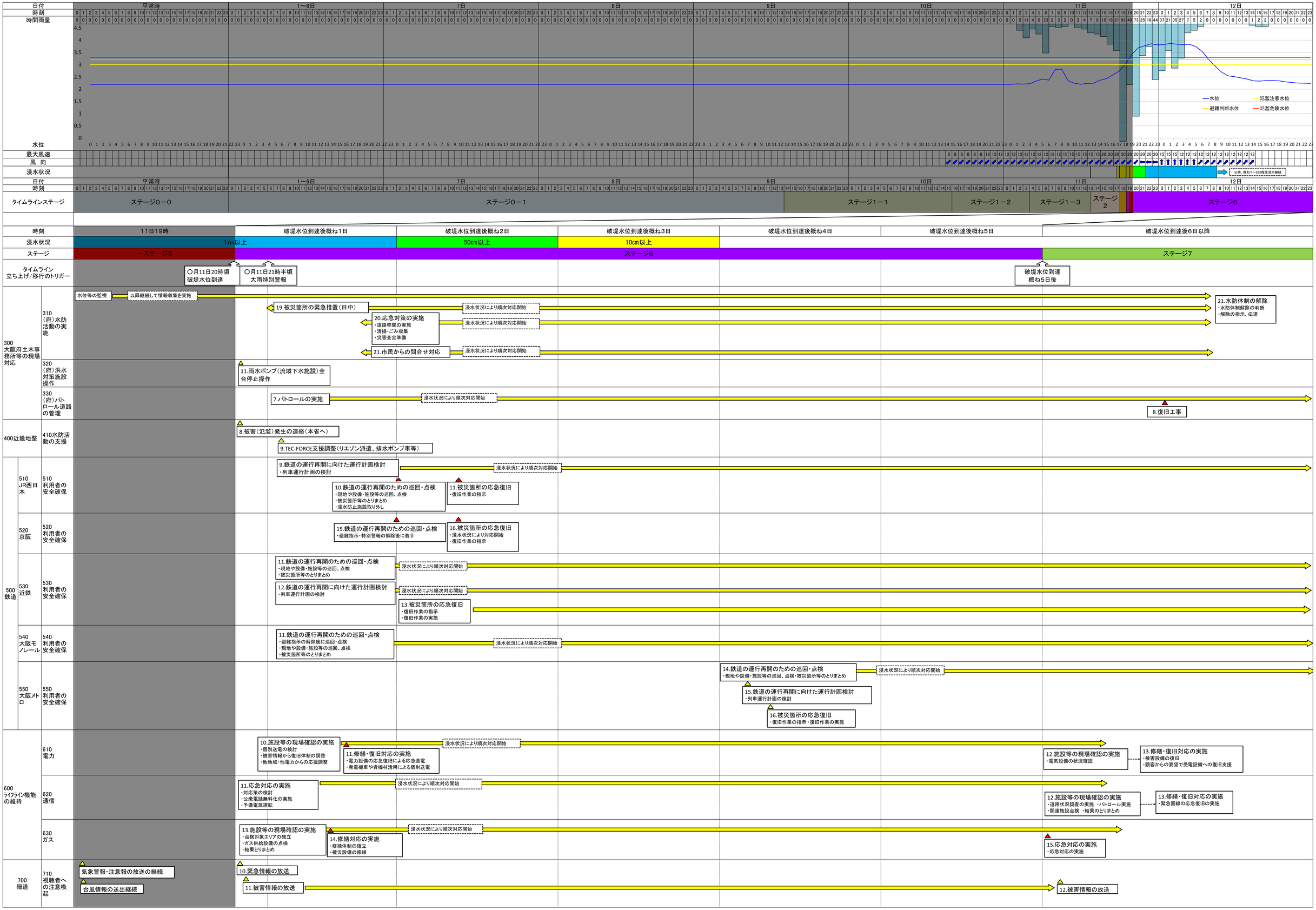

寝屋川流域大規模水害タイムライン（流域全体版） 詳細表

TL ｽﾃｰｼﾞ（時間の目安）	情報・状況	行動目標	項目No.	行動項目	細目No.	行動細目	役割分担 大阪府 土木事務所等	水防本部	災害対策本部	流域市 情報・指揮	避難支援	要配慮者支援	現場対応	近畿地方整備局	大阪管区気象台	鉄道 JR西日本	京阪	近鉄	大阪モノレール	大阪メトロ	ライフライン 電力	通信	ガス	報道
ST0-0	日常	水防活動の支援	123-1	防災啓発の実施	1	防災訓練の実施		◎																
					2	ハザードマップの周知		◎																
			123-2	水害対応の準備	3	水防計画の見直し		◎																
					4	資機材の準備・点検		◎																
		防災対応の支援	131-1	防災啓発の実施	5	防災訓練の実施			◎															
					6	ハザードマップの周知			◎															
		避難情報の提供	213-1	避難情報周知の準備	7	情報伝達手段（防災無線、一斉メール等）の周知				◎														
					8	防災無線の維持管理				◎														
			213-2	隣接市との事前調整	9	隣接市との連携に関する事前調整	○			◎														
		避難所の運営	221-1	避難施設の確保	10	避難施設の確保				◎	◎													
			221-2		11	避難施設の維持管理				◎	◎													
				避難所情報の周知	12	住民に対する避難所に関する情報の周知				◎	◎													
		（市）水防活動の実施	241-1	防災啓発の実施	13	防災訓練の実施	○	○	◎				◎	○										
					14	ハザードマップの周知	○	○	◎				◎	○										
			241-2	水害対応の準備	15	水防計画の見直し	○	○					◎											
					16	資機材の準備・点検	○	○					◎											
		（市）洪水対策施設操作	242-1	治水施設の保守点検	17	ポンプ、樋門等治水施設の保守点検	○						◎											
					18	スクリーン等の点検・清掃	○						◎											
					19	燃料の確保	○						◎											
		（市）パトロール道路の管理	243-1	日常点検	20	車両及び燃料の点検							◎											
					21	資機材の準備・点検							◎											
		（府）水防活動の実施	310-1	防災啓発の実施	22	防災訓練の実施	◎																	
					23	ハザードマップの周知	◎																	
			310-2	水害対応の準備	24	水防計画の見直し	◎																	
					25	資機材の準備・点検	◎																	
		（府）洪水対策施設操作	320-1	洪水対策施設の定期点検・確認	26	洪水対策施設の定期点検の実施（雨水ポンプ含む）	◎																	
		（府）パトロール道路の管理	330-1	日常点検	27	車両及び燃料の確認	◎						◎											
					28	資機材の点検	◎						◎											
ST0-1 （-72h～）	台風発生 ～ 最接近3日前	台風情報の提供	111-1	台風3日進路予報の発表	29	情報の発表・周知			○						◎									○
		水防活動の支援	123-3	関係機関への連絡体制の確認	30	関係機関への連絡体制の確認		◎																
					31	台風接近による工事業者への指導		◎																
					32	工事中断の指示		◎																
					33	現場の安全確認																		
		判断・意思決定	211-1	台風対策検討会議の開催	34	今後の体制の検討				◎														
		避難所の運営	221-3	避難所従事者の確保・検討	35	避難所開設時期等の検討					◎													
					36	避難所開設時期の指示					◎													
					37	避難所従事者の確保					◎													
					38	避難所従事者へ避難所の開設運営に関する説明実施					◎													
					39	要配慮者担当職員の手配					◎													
		（市）水防活動の実施	241-3	水防体制の構築	40	人員の確保							◎											
					41	水防組合への連絡							◎											
					42	交代要員の確認							◎											
			241-4	資機材の点検・確認	43	土のう等の水防資機材の点検・確認							◎											
					44	不足資機材の調達							◎											
		（市）洪水対策施設操作	242-2	施設の点検・確認	45	洪水施設の点検							◎											
					46	スクリーン等の点検・清掃							◎											
					47	燃料の確保（ポンプ）							◎											
					48	資機材の確認							◎											
		（市）パトロール道路の管理	243-2	パトロールの準備	49	車両及び燃料の点検							◎											
					50	資機材の確認							◎											

寝屋川流域大規模水害タイムライン（流域全体版） 詳細表

TL ｽﾃｰｼﾞ（時間の目安）	情報・状況	行動目標	項目No.	行動項目	細目No.	行動細目	役割分担 大阪府 土木事務所等	大阪府 水防本部	大阪府 災害対策本部	流域市 情報・指揮	流域市 避難支援	流域市 要配慮者支援	流域市 現場対応	近畿地方整備局	大阪管区気象台	鉄道 ＪＲ西日本	鉄道 京阪	鉄道 近鉄	鉄道 大阪モノレール	鉄道 大阪メトロ	ライフライン 電力	ライフライン 通信	ライフライン ガス	報道
ST0-1（-72h～）（続き）	台風発生～最接近3日前（続き）	（府）水防活動の実施	310-3	水防体制の検討・構築	51	人員の確保	◎																	
					52	交代要員の検討	◎																	
			310-4	資機材の点検・確認・調達	53	土のう等の水防資機材の点検・確認	◎																	
					54	不足資機材の調達	◎																	
			310-5	事前の情報収集	55	天気図の確認	◎																	
					56	潮位予測の確認																		
					57	レーダー雨量の確認	◎																	
			310-6	工事現場等の安全管理	58	工事現場の安全確認	◎																	
					59	工事現場の飛散防止対策の実施																		
		（府）洪水対策施設操作	320-2	洪水対策施設（水門・排水機場）の点検・確認	60	燃料の確保	◎																	
		（府）パトロール道路の管理	330-2	パトロールの準備・実施	61	要注意箇所等のパトロール	◎																	
					62	パトロール結果のとりまとめ	◎																	
					63	結果の報告、とりまとめ	◎																	
					64	車両及び燃料の点検	◎						◎											
					65	資機材の確認	◎						◎											
		鉄道利用者の安全確保（全社）	500-1	動員体制・要員の確保	66	災害発生時の体制確認（協力業者・資機材等含む）										◎	◎	◎		◎				
					67	各要員（連絡・出勤・待機）へ体制の周知										◎		◎		◎				
					68	警戒要員の確保												◎		◎				
					69	警戒要員の呼び出し												◎		◎				
					70	台風対策会議の開催													◎	◎				
					71	動員体制の決定													◎	◎				
			500-2	施設・資機材等の事前点検	72	工事仮設物等の点検・整備										◎		◎						
					73	各現場で現状点検											◎	◎						
					74	物資の再確認													◎					
					75	マニュアル類の再確認													◎					
					76	事前点検作業の実施														◎				
		ﾗｲﾌﾗｲﾝ機能の維持（電力）	610-1	社内体制の構築	77	緊急時連絡体制他の確認															◎			
		ﾗｲﾌﾗｲﾝ機能の維持（通信）	620-1	社内体制の構築	78	各部署との情報共有																◎		
					79	パトロール要員の確保																◎		
		ﾗｲﾌﾗｲﾝ機能の維持（ガス）	630-1	社内体制の構築	80	台風体制の検討																	◎	
			630-2	施設・資機材の点検	81	ガス供給施設の事前点検																	◎	
		視聴者への注意喚起	710-1	社内体制の整備	82	取材体制の検討																		◎
					83	放送体制の検討																		◎
			710-2	台風情報の放送	84	ニュース、気象情報での台風情報の送出																		◎

寝屋川流域大規模水害タイムライン（流域全体版） 詳細表

TL ｽﾃｰｼﾞ（時間の目安）	情報・状況	行動目標	項目No.	行動項目	細目No.	行動細目	役割分担 大阪府 土木事務所等	大阪府 水防本部	大阪府 災害対策本部	流域市 情報・指揮	流域市 避難支援	流域市 要配慮者支援	流域市 現場対応	近畿地方整備局	大阪管区気象台	鉄道 JR西日本	鉄道 京阪	鉄道 近鉄	鉄道 大阪モノレール	鉄道 大阪メトロ	ライフライン 電力	ライフライン 通信	ライフライン ガス	報道
ST0-1（-48h～）	最接近の概ね２日前	台風情報の提供	111-2	台風説明会開催の準備	85	台風説明会開催の周知			○						◎									
					86	台風説明会のための資料準備									◎									
		防災対応の支援	131-2	台風説明会開催の周知	87	府庁内各部局への周知			◎															
					88	府内各市町村への周知			◎															
ST1-1（-36h～）	台風説明会開催	台風情報の提供	111-3	台風説明会の開催	89	台風説明会での情報提供		○	○					○	◎									○
		水防活動の支援	123-4	水防体制の確認	90	配備態勢の確認、検討		◎																
					91	交代要員の確認		◎																
			123-5	水位・雨量等の監視	92	水位の監視		◎																
					93	雨量の監視		◎																
					94	大阪管区気象台に雨量予想を再確認		◎																
					95	潮位（満潮時刻）の監視確認		◎																
		住民避難の支援	123-6	台風情報の周知	96	本部から各警察署へ情報収集の強化指示		◎																
		防災対応の支援	131-3	配備体制の確認	97	庁内配備体制の検討			◎															
		小中学校	232-1	学校等の営業に関する情報収集	98	教育委員会からの情報提供						◎												
					99	学校・こども園の明日の営業確認						◎												
		（市）パトロール道路の管理	243-3	パトロールの実施	100	パトロール実施の判断							◎											
					101	市内のパトロール							◎											
					102	アンダーパスなど浸水常襲箇所の確認							◎											
					103	工事現場の確認							◎											
					104	市管理施設の安全確認							◎											
					105	パトロール結果のとりまとめ							◎											
					106	結果の報告							◎											
			243-4	要注意箇所に対する注意喚起	107	実施の判断							◎											
					108	住民への注意喚起の実施							◎											
		（府）水防活動の実施	310-7	水防体制の確認	109	水防体制の確認	◎																	
					110	参集人数の確認	◎																	
					111	電車の運行状況を考慮した参集時間の確認	◎																	
		（府）洪水対策施設操作	320-3	雨水ポンプ（流域下水施設等）の確認・点検	112	雨水ポンプ施設の確認点検	◎																	
					113	点検結果のとりまとめ	◎																	
					114	結果の報告	◎																	
		鉄道利用者の安全確保（全社）	500-3	警戒監視の開始	115	雨量・風速・水位等の規制値の確認										◎	◎	◎						
					116	運休、間引き運転等の対応の検討										◎	◎	◎						
					117	要注意箇所の点検強化											◎	◎	◎					
					118	台風への警戒開始												◎		◎				
					119	警戒体制の決定											◎							
					120	呼び出し・警戒要員の確保											◎							
					121	警戒要員の呼び出し																		
		ﾗｲﾌﾗｲﾝ機能の維持（電気）	610-2	台風に関する情報収集	122	台風説明会へ出席															◎			
			610-3	施設・資機材の点検	123	工事現場飛散防止・冠水対策の実施															◎			
					124	災害対応資機材確認補充															◎			
					125	車両燃料手配															◎			
					126	発電機車準備															◎			
		ﾗｲﾌﾗｲﾝ機能の維持（通信）	620-2	施設・資機材の点検	127	水防板の設置検討・準備																◎		
			620-3	情報連絡体制の整備	128	交代勤務の保守要員の確保																◎		
					129	体制の構築（情報連絡体制の整備）																◎		
					130	台風体制呼び出し																◎		
		ﾗｲﾌﾗｲﾝ機能の維持（ガス）	630-3	台風体制の社内予告	131	台風体制の社内予告																	◎	
			630-4	施設・資機材の点検	132	水防板の設置																	◎	
					133	飛散防止措置の実施																	◎	
		視聴者への注意喚起	710-3	台風説明会へ出席	134	気象台での台風説明会への参加																		◎
					135	説明会時の情報を提供									○									◎

寝屋川流域大規模水害タイムライン（流域全体版） 詳細表

TL ｽﾃｰｼﾞ（時間の目安）	情報・状況	行動目標	項目No.	行動項目	細目No.	行動細目	役割分担 大阪府 土木事務所等	大阪府 水防本部	大阪府 災害対策本部	流域市 情報・指揮	流域市 避難支援	流域市 要配慮者支援	流域市 現場対応	近畿地方整備局	大阪管区気象台	鉄道 JR西日本	鉄道 京阪	鉄道 近鉄	鉄道 大阪モノレール	鉄道 大阪メトロ	ライフライン 電力	ライフライン 通信	ライフライン ガス	報道
ST1-2（-24h～）	強風注意報発表	気象情報の提供	112-1	強風注意報の発表	136	情報の発表・周知									◎									
		防災対応の支援	131-4	府民への注意喚起（大阪府防災ネットへの掲載）	137	府県気象情報の掲載			◎															
					138	台風説明会資料の掲載			◎															
		鉄道利用者の安全確保（京阪）	520-4	ダイヤ乱れ・運休可能性の予告	139	放送、ディスプレイ、HPで広報											◎							
			520-5	警戒配置の開始	140	警戒配置の開始											◎							
		鉄道利用者の安全確保（近鉄）	530-4	ダイヤ乱れ・運休可能性の予告	141	放送、ディスプレイ、HPで広報												◎						
		鉄道利用者の安全確保（大阪モノレール）	540-4	ダイヤ乱れ・運休可能性の予告	142	放送、ディスプレイ、HPで広報													◎					
		ﾗｲﾌﾗｲﾝ機能の維持（通信）	620-4	通信ビルの浸水対策	143	水防板の設置																◎		
		ﾗｲﾌﾗｲﾝ機能の維持（ガス）	630-5	社内体制の検討	144	関係工事の中止検討																	◎	
			630-6	関係施設の遠隔監視の開始	145	関係施設の遠隔監視の実施																	◎	
		視聴者への注意喚起	710-4	社内体制の整備	146	社内各部署打合せ																		◎
			710-5	台風情報の放送	147	取材の準備																		◎
					148	放送の調整																		◎
			710-6	取材班の配置・派遣	149	人材の確保																		◎
ST1-3（-15h）	大雨・洪水・強風注意報の発表	気象情報の提供	112-2	大雨・洪水注意報の発表	150	情報の発表・周知									◎									
		水防活動の支援	123-7	水防体制の確立	151	大阪府水防本部警戒配備		◎																
		防災対応の支援	131-5	配備体制の再検討	152	発表情報を踏まえた配備体制の再検討			◎															
		判断・意思決定	212-1	避難所開設の判断（指示）	153	開設場所、開設時間の検討				◎														
					154	開設場所、開設時間の決定				◎														
		避難所の運営	221-4	避難所開設の準備	155	避難所担当職員の確保					◎													
					156	避難所施設管理者との協議					◎													
					157	避難所担当職員への開設準備の指示					◎													
		要配慮者の支援	231-1	要配慮者避難支援の準備	158	要配慮者施設への連絡体制の確認						◎												
					159	要配慮者輸送手段の確保						◎												
					160	事業者への事前連絡						◎												
					161	要配慮者リストの該当区長に連絡						◎												
		（市）洪水対策施設操作	242-3	施設操作の実施	162	樋門の開閉（準備を含む）							◎											
		（府）水防活動の実施	310-8	水防体制の確立	163	大阪府水防本部警戒配備	◎																	
			310-9	事前の情報収集	164	雨量の監視	◎																	
					165	潮位予測の確認	◎																	
					166	河川水位の確認	◎																	
					167	電車の運行情報の確認	◎																	
		（府）洪水対策施設操作	320-4	水位状況に応じた洪水対策施設（水門・排水機場）の操作実施	168	水門の開閉（準備を含む）	◎						○											
					169	排水機場の運転（準備を含む）	◎						○											
					170	施設稼働状況の確認	◎						○											
		（国）水防活動の支援	410-1	災害対策関係職員の参集指示	171	交通機関停止までの参集								◎										
		鉄道利用者の安全確保（京阪）	520-6	列車警戒添乗開始	172	風速15m/sを超過した場合、添乗開始											◎							
		視聴者への注意喚起	710-7	気象情報の放送	173	注意報・警報情報の送出																		◎
					174	被害等の予想の送出																		◎
			710-8	台風情報の放送継続	175	放送の調整																		◎
					176	終日放送の実施																		◎
					177	台風情報の送出継続																		◎
					178	防災上の注意点等の送出																		◎
			710-9	気象警報取材班の派遣・配置	179	取材班の配置決定																		◎
					180	取材班派遣の実施																		◎

寝屋川流域大規模水害タイムライン（流域全体版） 詳細表

TL ｽﾃｰｼﾞ（時間の目安）	情報・状況	項目細目					役割分担																
							大阪府			流域市				近畿地方整備局	大阪管区気象台	鉄道					ライフライン			報道
		行動目標	項目No.	行動項目	細目No.	行動細目	土木事務所等	水防本部	災害対策本部	情報・指揮	避難支援	要配慮者支援	現場対応			ＪＲ西日本	京阪	近鉄	大阪モノレール	大阪メトロ	電力	通信	ガス	
ST2 （-6h～）	大雨（浸水害・土砂災害）・洪水・暴風警報発表	気象情報の提供	112-3	大雨（浸水害・土砂災害）・洪水・暴風警報の発表	181	情報の発表・周知									◎									
					182	気象情報の発表									◎									
					183	流域雨量指数の予測値の提供			○						◎									
					184	災害への注意喚起開始（ﾗｼﾞｵ、CM、HP等）									◎									○
		水防活動の支援	123-8	水防体制の拡大	185	配備体制を再構築	◎	◎																
					186	交代時間の決定	◎	◎																
					187	公共交通機関の運休状況確認		◎																
					188	関係部署機関等との連絡調整		◎																
		防災対応の支援	131-6	体制の確立	189	大阪府危機管理指令部等を設置			◎															
					190	非常配備体制の構築			◎															
		防災体制の構築	211-2	警戒体制の確立	191	警戒体制等の設置				◎														
					192	待機班・避難所開設要員の配置				◎														
		判断・意思決定	212-2	自主避難呼びかけの判断	193	自主避難呼びかけの有無の判断				◎														
					194	呼びかけエリアの設定				◎														
					195	自主避難呼びかけの決定				◎														
			212-3	避難準備・高齢者等避難開始発令の早期判断	196	避難準備・高齢者等避難開始発令の有無の判断				◎														
					197	避難情報発令のタイミングの検討				◎														
					198	避難情報発令エリアの設定				◎														
					199	避難準備・高齢者等避難開始発令の決定				◎														
		避難情報の提供	213-3	気象警報の周知	200	警報発表の周知（HP・SNS等）				◎														
			213-4	自主避難の呼びかけ	201	防災行政無線、エリアメール等による周知、伝達				◎														
			213-5	避難準備・高齢者等避難開始発令の周知	202	防災行政無線、エリアメール等による周知、伝達				◎														
		避難所の運営	221-5	避難所の開設・運営	203	避難所担当職員への開設指示					◎													
					204	小中学校（一次避難所）への連絡					◎													
					205	住民への避難所開設の周知					◎													
					206	避難所での避難者の受付					◎													
					207	物資の配布、管理					◎													
		要配慮者の支援	231-2	要配慮者避難支援の実施	208	関係機関への支援要請						◎												
					209	避難支援の実施						◎												
					210	避難状況（避難者数、容態等）の把握						◎												
		小中学校	232-2	休校の判断・実施	211	学校、保育園等への助言						◎												
		（市）水防活動の実施	241-5	水防体制の確立	212	水防体制の確立							◎											
			241-6	水位等の監視	213	水位の監視	◎						◎											
					214	雨量の監視	◎						◎											
					215	土砂災害の監視	◎						◎											
					216	今後の見通しに関する情報収集	◎						◎											
		（市）洪水対策施設操作	242-4	ため池の開放	217	ため池の開放																		
		（市）パトロール道路の管理	243-5	パトロール範囲の拡大	218	工事現場の安全点検	◎						◎											
					219	土砂災害警戒区域パトロール							◎											
					220	川・沼・ため池パトロール	◎						◎											
					221	洪水常襲地区のパトロール							◎											
					222	遊歩道等の警戒巡視							◎											
			243-6	道路交通規制の準備	223	道路交通規制の準備							◎											
			243-7	道路交通規制の実施	224	道路規制箇所の決定							◎											
					225	道路規制の実施							◎											
			243-8	パトロール・道路交通規制従事者の退避	226	パトロール員、道路交通規制従事者退避の判断							◎											
					227	退避の指示、伝達							◎											

寝屋川流域大規模水害タイムライン（流域全体版） 詳細表

TL ｽﾃｰｼﾞ （時間の目安）	情報・状況	項目細目					役割分担																
							大阪府			流域市				近畿地方整備局	大阪管区気象台	鉄道					ライフライン			報道
		行動目標	項目No.	行動項目	細目No.	行動細目	土木事務所等	水防本部	災害対策本部	情報・指揮	避難支援	要配慮者支援	現場対応			ＪＲ西日本	京阪	近鉄	大阪モノレール	大阪メトロ	電力	通信	ガス	
ST2 （-6h～）	大雨（浸水害・土砂災害）・洪水・暴風警報発表 （続き）	（府）水防活動の実施	310-10	水防体制の拡大	228	第二非常配備へ移行	◎																	
					229	地域連絡部等を設置	◎																	
			310-11	情報の確認(以後継続)	230	水位、雨量、土砂災害、その他情報の収集	◎																	
					231	避難情報等の確認	◎																	
					232	電車の運行情報の確認	◎																	
			310-12	直営公園の閉鎖	233	指定管理者への指示・	◎																	
					234	指定管理者への公園閉鎖状況の確認	◎																	
		（府）洪水対策施設操作	320-5	水位状況に応じた洪水対策施設の操作実施	235	雨水ポンプの操作（降雨後）	◎																	
					236	水門・排水機場の操作	◎																	
		（府）パトロール道路の管理	330-3	パトロール範囲の拡大	237	工事現場の安全点検	◎																	
					238	川・沼・ため池パトロール	◎																	
			330-4	道路交通規制の準備	239	道路交通規制の準備	◎																	
			330-5	累積雨量等により道路交通規制の実	240	冠水箇所の通行止め	◎																	
			330-6	パトロール・道路交通規制従事者の退避	241	パトロール員、道路交通規制従事者の安全な位置までの後退の判断	◎																	
					242	後退の指示、伝達	◎																	
		（国）水防活動の支援	410-2	体制要員の確保	243	体制要員の確保								◎										
			410-3	リエゾン派遣の実施	244	府庁（危機管理指令部）へリエゾン派遣（近畿地整1名）								◎										
		鉄道利用者の安全確保（JR西日本）	510-4	警戒配置の開始	245	警戒配置の開始										◎								
			510-5	施設指令への応援	246	要員の確保										◎								
					247	施設指令への応援の実施										◎								
		鉄道利用者の安全確保（京阪）	520-7	運転規制の開始	248	風速20m/sを超過した段階で速度規制を開始											◎							
			520-8	安全対策措置の実施	249	列車運用の検討（駅間停止回避）											◎							
		鉄道利用者の安全確保（近鉄）	530-5	警戒配置の開始	250	警戒配置の開始												◎						
		鉄道利用者の安全確保（大阪モノレール）	540-5	防災体制要員の参集指示	251	防災気象情報の発表状況に伴う防災体制要員への参集指示													◎					
			540-6	対策本部の設置	252	作業、勤務従事の中止検討													◎					
					253	体制拡充の検討													◎					
			540-7	運転規制の開始	254	風速20m/sを超過した段階で速度規制を開始													◎					
		ﾗｲﾌﾗｲﾝ機能の維持（電気）	610-4	災害対策組織の立ち上げと対応の開始	255	体制の確立														◎				
					256	HP、プレスリリース等で災害注意喚起や被害状況等の広報を開														◎				
					257	防災関係機関との連携開始														◎				
					258	停電被害状況の確認														◎				
					259	協力会社へ待機指示														◎				
			610-5	作業・勤務従事の中止検討	260	社員の早期退社の検討														◎				
					261	関係工事中止の検討														◎				
			610-6	リエゾン派遣検討	262	大阪府へのリエゾン派遣の検討														◎				
		ﾗｲﾌﾗｲﾝ機能の維持（通信）	620-5	作業・勤務従事の中止検討	263	社員の早期退社の検討															◎			
					264	関係工事中止の検討															◎			
			620-6	リエゾン派遣の検討	265	大阪府へのリエゾン派遣の検討															◎			
					266	派遣要員の確保															◎			
		ﾗｲﾌﾗｲﾝ機能の維持（ガス）	630-7	施設監視体制の確立	267	監視体制の確立																◎		
			630-8	作業・勤務従事の中止検討	268	社員の早期退社の検討																◎		
			630-9	リエゾン派遣の検討	269	担当者呼び出し																◎		
					270	要請に基づきリエゾン派遣の検討																◎		
		視聴者への注意喚起	710-10	台風情報の送出継続	271	L字放送開始																		◎
					272	現地への取材派遣																		◎
					273	現地からの取材中継																		◎
ST2	氾濫注意水位到達前	河川水位の提供	121-1	氾濫注意情報発表の準備	274	情報発表の準備		◎							◎									
		（府）洪水対策施設操作	320-6	排水機場の運転準備（毛馬等）	275	毛馬排水機場の運転準備	◎	◎						◎										
		（国）水防活動の支援	320-4	毛馬排水機場の運転準備	276	毛馬排水機場の運転準備	◎	◎						◎										

寝屋川流域大規模水害タイムライン（流域全体版） 詳細表

TL ステージ (時間の目安)	情報・状況	行動目標	項目No.	行動項目	細目No.	行動細目	役割分担 大阪府 土木事務所等	大阪府 水防本部	大阪府 災害対策本部	流域市 情報・指揮	流域市 避難支援	流域市 要配慮者支援	流域市 現場対応	近畿地方整備局	大阪管区気象台	鉄道 JR西日本	鉄道 京阪	鉄道 近鉄	鉄道 大阪モノレール	鉄道 大阪メトロ	ライフライン 電力	ライフライン 通信	ライフライン ガス	報道
ST3-1 (-2h～)	氾濫注意水位到達	河川水位の提供	121-2	氾濫注意情報の発表	277	情報の周知、発表		◎							◎									○
		ポンプ運転状況の提供	122-1	ポンプ運転調整準備指示と情報の伝	278	ポンプ運転調整準備指示と情報の伝達の実施	◎	◎																
		水防活動の支援	123-9	洪水対策施設操作の指示（水門・排水機場）	279	洪水対策施設の操作指示	◎	◎																
					280	洪水対策施設の操作実施	◎	◎																
		防災対応の支援	131-7	体制拡充の検討	281	体制拡充の検討			◎															
			131-8	避難勧告等発令状況の注視又は市町村に助言	282	避難勧告等発令状況の注視又は市町村に助言（以後継続）	◎		◎															
		判断・意思決定	212-4	避難準備・高齢者等避難開始発令の判断	283	避難準備・高齢者等避難開始発令の有無の判断				◎														
					284	避難情報発令のタイミングの検討				◎														
					285	避難情報発令エリアの設定				◎														
					286	避難準備・高齢者等避難開始発令の決定				◎														
		（市）洪水対策施設操作	242-5	雨水ポンプ（流域下水施設等）の運転調整準備の運転調整準備	287	ポンプ運転準備情報の受信							◎											
					288	燃料の確認							◎											
					289	住民へのポンプ運転に関する情報周知							◎											
			242-6	洪水対策施設操作の実施（水門/樋門/排水機場/鉄扉/橋梁）	290	（府の指令に基づき、）水門等の開放・操作（城北、大川口、寝屋川口）							◎											
		（府）洪水対策施設操作	320-7	排水機場の運転（毛馬等）	291	毛馬排水機場の運転	◎	◎						◎										
			320-8	雨水ポンプ（流域下水施設）の運転調整準備	292	ポンプの運転調整準備	◎	◎						◎										
					293	運転調整の準備開始を各ポンプ場へ周知	◎																	
					294	流域市に対する任意の水位通報（一部の土木事務所）	◎																	
		（国）水防活動の支援	410-5	毛馬排水機場の運転	295	毛馬排水機場の運転	◎	◎						◎										
		鉄道利用者の安全確保（JR西日本）	510-6	安全対策措置の実施	296	列車運用の検討（駅間停止回避）										◎								
		鉄道利用者の安全確保（京阪）	520-9	浸水対策の準備	297	資機材（止水板、土のう等）の準備											◎							
			520-10	鉄道の徐行または運行停止	298	雨量80mm／hを超えた段階で運転停止											◎							
			520-11	対策本部の設置	299	対策本部の設置											◎							
		鉄道利用者の安全確保（近鉄）	530-6	安全対策措置の実施	300	列車運用の検討（駅間停止回避）												◎						
					301	各駅からの報告												◎						
					302	地下鉄構内の浸水対策実施の準備												◎						
		鉄道利用者の安全確保（大阪モノレール）	540-8	安全対策措置の実施	303	助役添乗による運転確認の実施													◎					
					304	各駅からの報告(3時間毎)													◎					
		視聴者への注意喚起	710-11	台風情報の放送	305	現地取材クルーの追加派遣																		◎
					306	特枠による台風情報の送出																		◎
ST3-1	避難判断水位到達前	河川水位の提供	121-3	氾濫警戒情報発表の準備	307	情報発表の準備		◎							◎									

寝屋川流域大規模水害タイムライン（流域全体版） 詳細表

TL ｽﾃｰｼﾞ （時間の目安）	情報・状況	行動目標	項目細目				役割分担																
							大阪府			流域市				近畿地方整備局	大阪管区気象台	鉄道					ライフライン			報道
			項目No.	行動項目	細目No.	行動細目	土木事務所等	水防本部	災害対策本部	情報・指揮	避難支援	要配慮者支援	現場対応			ＪＲ西日本	京阪	近鉄	大阪モノレール	大阪メトロ	電力	通信	ガス	
ST3-2 （-1.5h～）	避難判断水位到達	気象情報の提供	112-4	土砂災害警戒情報の発表	308	情報の発表・周知	○	◎	○						◎									○
		河川水位の提供	121-4	氾濫警戒情報の発表	309	情報の発表・周知	○	◎	○						◎									○
			121-5	土砂災害警戒情報の発表	310	情報の発表・周知	○	◎	○						◎									
			121-6	ホットラインの実施	311	避難判断水位到達に伴うホットライン	◎	◎																
		避難情報の提供	213-5	避難準備・高齢者等避難開始発令の周知	312	防災行政無線、エリアメール等による周知、伝達				◎														
		（市）水防活動の実施	241-7	水防活動の実施	313	関係機関への連絡							◎											
					314	水防団への応援要請							◎											
					315	協力要請による排水作業実施の指示							◎											
		（府）水防活動の実施	310-13	水防活動の実施	316	関係機関への連絡	◎																	
			310-14	ホットラインの実施	317	避難判断水位到達に伴うホットライン	◎																	
		（府）洪水対策施設操作	320-9	雨水ポンプ（流域下水施設）運転調整に向けた体制増員	318	運転調整のための体制増員	◎																	
		鉄道利用者の安全確保（大阪メトロ）	550-4	防災体制要員の参集指示	319	気象情報の発表状況に伴う防災体制要員への参集指示														◎				
			550-5	災害対策本部の設置	320	作業、勤務従事の中止検討														◎				
			550-6	安全対策措置の実施	321	地下鉄構内の浸水対策実施の準備														◎				
			550-7	ダイヤ乱れ・運休可能性の予告	322	放送、ディスプレイ、HP、SNS、メディア等で広報														◎				
			550-8	お客様避難誘導（要配慮者）	323	駅滞留者の対応（要配慮者）														◎				
					324	お客様対応の開始・避難誘導（要配慮者）														◎				
		ﾗｲﾌﾗｲﾝ機能の維持（電力）	610-7	リエゾン派遣の開始	325	派遣要員の確保															◎			
					326	リエゾン派遣の実施															◎			
		ﾗｲﾌﾗｲﾝ機能の維持（通信）	620-7	リエゾン派遣の開始	327	リエゾン派遣の実施																◎		
		ﾗｲﾌﾗｲﾝ機能の維持（ガス）	630-10	リエゾン派遣の開始	328	派遣要員の確保																	◎	
					329	リエゾン派遣の実施																	◎	
		視聴者への注意喚起	710-12	避難情報の放送【以降継続する】	330	避難情報の送出（ｽｰﾊﾟｰ、Lｱﾗｰﾄ、ﾗｼﾞｵ等）																		◎
ST3-2	氾濫危険水位到達前	河川水位の提供	121-7	氾濫危険情報発表の準備	331	情報発表の準備		◎							◎									

寝屋川流域大規模水害タイムライン（流域全体版） 詳細表

TL ｽﾃｰｼﾞ（時間の目安）	情報・状況	項目細目					役割分担																
							大阪府			流域市				近畿地方整備局	大阪管区気象台	鉄道					ライフライン			報道
		行動目標	項目No.	行動項目	細目No.	行動細目	土木事務所等	水防本部	災害対策本部	情報・指揮	避難支援	要配慮者支援	現場対応			ＪＲ西日本	京阪	近鉄	大阪モノレール	大阪メトロ	電力	通信	ガス	
ST4 (-1h～)	氾濫危険水位到達前後	河川水位の提供	121-8	氾濫危険情報の発表	332	氾濫危険情報発表（洪水予報河川）	○	◎							◎									○
					333	氾濫危険水位到達の連絡（近畿地方整備局、地域河川課へ）		◎																
			121-9	ホットラインの実施	334	氾濫危険水位到達に伴うホットライン	◎	◎																
		防災体制構築	211-3	災害対策本部立上げ	335	災害対策本部立上げ				◎	◎	◎	◎											
		判断・意思決定	212-5	避難勧告発令の判断	336	避難勧告発令の有無の判断				◎														
					337	避難情報発表エリアの設定				◎														
					338	避難勧告発令の決定				◎														
		避難情報の提供	213-6	避難勧告発令の周知	339	防災行政無線、エリアメール等　による周知、伝達				◎														
		（府）水防活動の実施	310-15	ホットラインの実施	340	氾濫危険水位到達に伴うホットライン	◎																	
		（国）水防活動の支援	410-6	本省へ氾濫危険水位到達の報告	341	氾濫危険水位到達の報告（本省へ）								◎										
		鉄道利用者の安全確保（JR西日本）	510-7	鉄道の徐行または運行停止	342	各線区の規制値の確認										◎								
					343	基準に伴う徐行あるいは運行停止等の判断										◎								
			510-8	浸水対策の実施	344	資機材（止水板、土のう等）の準備、設置										◎								
		鉄道利用者の安全確保（京阪）	520-12	浸水対策の実施	345	資機材（止水板、土のう等）の設置											◎							
			520-13	営業停止の準備	346	お客さまの避難誘導の準備											◎							
		鉄道利用者の安全確保（近鉄）	530-7	鉄道の徐行または運行停止	347	各線区の規制値の確認												◎						
					348	基準に伴う徐行あるいは運行停止等の判断												◎						
			530-8	浸水対策の実施	349	資機材（止水板、土のう等）の準備、設置												◎						
					350	地下鉄構内の浸水対策実施												◎						
			530-9	お客様避難誘導	351	駅滞留者の対応												◎						
					352	お客様対応の開始・避難誘導												◎						
		鉄道利用者の安全確保（大阪モノレール）	540-9	浸水対策の実施	353	周辺浸水駅への応援要員の派遣													◎					
			540-10	お客様避難誘導	354	駅滞留者の対応													◎					
					355	お客様避難誘導の実施													◎					
		鉄道利用者の安全確保（大阪メトロ）	550-9	浸水対策の実施	356	資機材（止水板、土のう等）の準備、設置														◎				
					357	周辺浸水駅への応援要員の派遣														◎				
					358	地下鉄構内の浸水対策実施の準備														◎				
			550-10	鉄道の徐行または運行停止	359	風速20m/sで高架部の速度制限の実施														◎				
					360	風速25m/sで高架部の運行停止の実施														◎				
		ﾗｲﾌﾗｲﾝ機能の維持（電力）	610-8	停電情報・復旧見込みの公開開始	361	停電状況の把握及び周知															◎			
			610-9	災害情報の収集	362	浸水状況、通行止め、道路情報の収集															◎			
		ﾗｲﾌﾗｲﾝ機能の維持（通信）	620-8	相互支援の開始	363	作業員の確保																◎		
					364	作業員の応援派遣																		
					365	部署間の相互支援開始																◎		
			620-9	応急対応の実施	366	必要個所への特設公衆電話の設置																◎		
					367	災害対策体制立上げ																◎		
					368	災害用伝言サービス「171」の運用開始																◎		
					369	通信設備の警報状況把握																◎		
					370	重要回線のサービス影響確認																◎		
					371	特設公衆電話の設置																◎		
		ﾗｲﾌﾗｲﾝ機能の維持（ガス）	630-11	災害情報の収集	372	災害情報の収集																	◎	
		視聴者への注意喚起	710-13	交通情報の送出	373	速報スーパー等による交通情報の送出																		◎

寝屋川流域大規模水害タイムライン（流域全体版） 詳細表

TL ステージ （時間の目安）	情報・状況	項目細目					役割分担																
							大阪府			流域市				近畿地方整備局	大阪管区気象台	鉄道					ライフライン			報道
		行動目標	項目No.	行動項目	細目No.	行動細目	土木事務所等	水防本部	災害対策本部	情報・指揮	避難支援	要配慮者支援	現場対応			JR西日本	京阪	近鉄	大阪モノレール	大阪メトロ	電力	通信	ガス	
ST5 （-0.5h～）	ポンプ運転調整水位到達 ポンプ運転調整実施	河川水位の提供	121-10	ホットラインの実施	374	ポンプ運転調整水位到達に伴うホットライン	◎	◎																
		（府）洪水対策施設操作	122-2	ポンプ運転調整実施の指示	375	ポンプ運転調整実施の判断		◎																
					376	ポンプ運転調整実施の指示		◎																
		ポンプ運転状況の提供	122-3	ポンプ運転調整開始の伝達	377	ポンプ運転調整開始の伝達	◎	◎		○			○											
					378	近畿地整に運転調整の開始を報告																		
		判断・意思決定	212-6	避難指示発令の判断	379	避難指示（緊急）発令の有無の判断				◎														
					380	避避情報発表エリアの設定				◎														
					381	避難指示（緊急）発令の決定				◎														
		避難情報の提供	213-7	避難指示発令の周知	382	防災行政無線、エリアメール等　による周知、伝達				◎														
		（市）水防活動の実施	241-8	水防活動対応者の退避	383	水防活動従事者退避の判断							◎											
					384	退避の指示、伝達							◎											
		（市）洪水対策施設操作	242-7	雨水ポンプ（流域下水施設等）運転調整	385	ポンプ運転調整開始指示の受信							◎											
					386	ポンプ運転調整の実施							◎											
		（府）水防活動の実施	310-16	水位等の監視	387	洪水予報での水位予測	◎																	
			310-17	水防活動対応者の退避	388	水防活動従事者退避の判断	◎																	
					389	退避の指示、伝達	◎																	
			310-18	ホットラインの実施	390	ポンプ運転調整水位到達に伴うホットライン	◎																	
		（府）洪水対策施設操作	320-10	雨水ポンプ（流域下水施設）運転調整	391	ポンプ運転調整の実施	◎																	
		（国）水防活動の支援	410-7	本省へポンプ運転調整開始の報告	392	ポンプ運転調整開始の報告（本省へ）								◎										
					393	排水ポンプ車準備								◎										
		鉄道利用者の安全確保（京阪）	520-14	営業停止の処置	394	お客さまの避難誘導											◎							
					395	係員の避難											◎							
		鉄道利用者の安全確保（近鉄）	530-10	鉄道運行従事者の退避	396	鉄道運行従事者退避の判断												◎						
					397	退避の指示、伝達												◎						
		鉄道利用者の安全確保（大阪メトロ）	550-11	お客様避難誘導（全員）	398	駅滞留者の対応														◎				
					399	（避難指示発令に伴う）運行停止														◎				
					400	（避難指示発令に伴う）お客様避難誘導の実施														◎				
			550-12	止水対策の実施	401	（避難指示発令に伴う）止水対策の実施														◎				
			550-13	鉄道運行従事者の退避	402	鉄道運行従事者退避の判断														◎				
					403	退避の指示、伝達														◎				
					404	お客さま避難誘導、止水対策後の駅閉鎖														◎				
					405	社員の避難														◎				
		ライフライン機能の維持（通信）	620-10	被害情報の収集・周知	406	停止回線数等、被害の現状発表																◎		
		ライフライン機能の維持（ガス）	630-12	異常発生に対する対応	407	対応策の検討																	◎	
					408	点検等の対応																	◎	
氾濫が発生する水位に到達（箇所により氾濫発生）																								

寝屋川流域大規模水害タイムライン（流域全体版） 詳細表

TL ステージ（時間の目安）	情報・状況	項目細目					役割分担																
							大阪府			流域市				近畿地方整備局	大阪管区気象台	鉄道					ライフライン			報道
		行動目標	項目No.	行動項目	細目No.	行動細目	土木事務所等	水防本部	災害対策本部	情報・指揮	避難支援	要配慮者支援	現場対応			JR西日本	京阪	近鉄	大阪モノレール	大阪メトロ	電力	通信	ガス	
ST6（0h～）	氾濫発生	気象情報の提供	112-5	記録的短時間大雨情報の発表	409	情報の発表・周知									◎									○
		河川水位の提供	121-11	氾濫発生情報発表の準備	410	氾濫発生の事実確認	◎	◎	◎				○	○	○									
					411	氾濫発生情報の準備		◎							◎									
			121-12	氾濫発生情報の発表	412	氾濫発生情報の発表・周知	○	◎							◎									○
		ポンプ運転状況の提供	122-4	破堤に伴うポンプ停止の指示	413	破堤に伴うポンプ停止の指示	◎																	
		防災対応の支援	131-9	災害対策本部設置検討	414	災害対策本部設置検討			◎															
		避難情報の提供	213-8	破堤情報の周知	415	破堤情報に伴う避難指示				◎														
		（国）水防活動の支援	410-8	本省へ被害（氾濫）発生の連絡	416	氾濫発生の報告（本省へ）								◎										
		視聴者への注意喚起	710-14	緊急情報の放送	417	スーパー、Lアラート等による緊急情報（氾濫発生情報）の送出																		◎
			710-15	被害情報の放送	418	被災現場取材の実施継続																		◎
					419	被害情報の送出継続																		◎
ST6（0h～）	大雨特別警報の発表	気象情報の提供	112-6	大雨（土砂災害・浸水害）特別警報の発表	420	情報の発表・周知									◎									○
		防災対応の支援	113-1	大雨（浸水害・土砂災害）特別警報発表前の事前通知(ホットライン）	421	特別警報発表に伴う首長へのホットライン									◎									
		水防活動の支援	123-10	被災箇所の緊急措置	422	被災箇所の確認	◎	◎																
					423	対策案を検討	◎	◎																
					424	応急対策工事に必要な設計の実施	◎	◎																
					425	応急対策工事の実施																		
					426	応急対策が不可能な場合、関係機関等へ連絡	◎	◎																
			123-11	TEC-FORCE支援調整	427	TEC-FORCE支援調整（排水ポンプ車5t）		◎																
		防災対応の支援	131-10	救助活動の応援要請の検討	428	自衛隊要請			◎															
					429	広域消防緊急援助隊の出動要請			◎															
		判断・意思決定	212-7	支援要請	430	消防との救助連携				◎	◎													
					431	他都市への応援要請（検討含む）				◎														
		避難情報の提供	213-9	大雨（浸水害・土砂災害）特別警報発表の周知	432	命を守る行動の呼びかけ				◎														○
		避難所の運営	221-6	避難所運営の継続	433	物資の供給					◎													
			221-7	被災者支援の実施	434	市民相談窓口の一元化					◎													
					435	市民からの問合せ対応					◎													
					436	生活支援の実施					◎													
		（市）水防活動の実施	241-9	被災箇所の緊急措置	437	被災箇所の確認							◎											
					438	対応策の検討							◎											
					439	水防団による除水作業							◎											
					440	応急復旧業者の確保							◎											
					441	必要な設計、応急対策工事の実施							◎											
			241-10	応急対策の実施	442	道路啓開の実施							◎											
					443	清掃・ごみ収集							◎											
					444	消毒作業の実施検討							◎											
					445	災害査定準備							◎											
			241-11	市民からの問合せ対応	446	倒木等への対応							◎											
		（市）洪水対策施設操作	242-8	雨水ポンプ（流域下水施設等）運転全台停止	447	ポンプ運転全台停止操作							◎											
			242-9	施設操作終了	448	施設稼働終了の判断							◎											
					449	施設操作終了の指示							◎											
					450	導水路閉門							◎											
		（市）パトロール道路の管理	243-10	パトロールの実施	451	被災箇所の確認							◎											
					452	支障物等の撤去							◎											
					453	結果のとりまとめ							◎											

寝屋川流域大規模水害タイムライン（流域全体版） 詳細表

TL ステージ（時間の目安）	情報・状況	行動目標	項目No.	行動項目	細目No.	行動細目	役割分担																	
							大阪府			流域市				近畿地方整備局	大阪管区気象台	鉄道					ライフライン			報道
							土木事務所等	水防本部	災害対策本部	情報・指揮	避難支援	要配慮者支援	現場対応			JR西日本	京阪	近鉄	大阪モノレール	大阪メトロ	電力	通信	ガス	
ST6（0h～）	大雨特別警報の発表（続き）	（府）水防活動の実施	310-19	被災箇所の緊急措置	454	応急復旧業者の確保	◎																	
			310-20	応急対策の実施	455	道路啓開の実施	◎																	
					456	清掃・ごみ収集	◎																	
					457	災害査定準備	◎																	
			310-21	府民からの問合せ対応	458	倒木等への対応	◎																	
		（府）洪水対策施設操作	320-11	雨水ポンプ（流域下水施設）運転全台停止操作	459	雨水ポンプ（流域下水施設）運転全台停止操作	◎																	
		（府）パトロール道路の管理	330-7	パトロールの実施	460	被災箇所の確認	◎																	
					461	支障物等の撤去	◎																	
		（国）水防活動の支援	410-9	TEC-FORCE支援調整	462	TEC-FORCE支援調整（リエゾン派遣、排水ポンプ車等）								◎										
		鉄道利用者の安全確保（JR西日本）	510-9	鉄道の運行再開に向けた運行計画検討	463	列車運行計画の検討										◎								
		鉄道利用者の安全確保（近鉄）	530-11	鉄道の運行再開のための巡回・点検	464	現地や設備・施設等の巡回、点検												◎						
					465	被災箇所等のとりまとめ												◎						
			530-12	鉄道の運行再開に向けた運行計画検討	466	列車運行計画の検討												◎						
		鉄道利用者の安全確保（大阪モノレール）	540-11	鉄道の運行再開のための巡回・点検	467	避難指示の解除後に巡回・点検													◎					
					468	現地や設備・施設等の巡回、点検													◎					
					469	被災箇所等のとりまとめ													◎					
		ﾗｲﾌﾗｲﾝ機能の維持（電力）	610-10	施設等の現場確認の実施	470	個別送電の検討															◎			
					471	被害情報から復旧体制の調整															◎			
					472	他地域・他電力からの応援調整															◎			
			610-11	修繕・復旧対応の実施	473	電力設備の応急復旧による応急送電															◎			
					474	発電機車や資機材活用による個別送電															◎			
		ﾗｲﾌﾗｲﾝ機能の維持（通信）	620-11	応急対応の実施	475	対応策の検討																◎		
					476	公衆電話無料化の実施																◎		
					477	予備電源運転																◎		
		ﾗｲﾌﾗｲﾝ機能の維持（ガス）	630-13	施設等の現場確認の実施	478	点検対象エリアの確立																	◎	
					479	ガス供給設備の点検																	◎	
					480	結果とりまとめ																	◎	
			630-14	修繕対応の実施	481	修繕体制の確立																	◎	
					482	被災設備の修繕																	◎	
ST6（48h～）	破堤水位到達後概ね２日	気象情報の提供	112-7	気象警報の解除	483	気象警報の解除			○						◎									
		防災体制の構築	211-4	防災体制移行の検討	484	防災体制縮小の検討				◎														
		避難所の運営	221-8	ボランティアの受入れ	485	ボランティア窓口の設置					◎													
					486	必要資材の調達					◎													
		小中学校学校再開の検討	232-3	小中学校学校再開の検討	487	小中学校再開時期の検討						◎												
		鉄道利用者の安全確保（JR西日本）	510-10	鉄道の運行再開のための巡回・点検	488	現地や設備・施設等の巡回、点検										◎								
					489	被災箇所等のとりまとめ										◎								
					490	浸水防止施設取り外し										◎								
			510-11	被災箇所の応急復旧	491	復旧作業の指示										◎								
					492	復旧作業の実施										◎								
		鉄道利用者の安全確保（京阪）	520-15	鉄道の運行再開のための巡回・点検	493	避難指示・特別警報の解除後に着手											◎							
			520-16	被災箇所の応急復旧	494	浸水状況により対応開始											◎							
					495	復旧作業の指示											◎							
					496	復旧作業の実施											◎							
		鉄道利用者の安全確保（近鉄）	530-13	被災箇所の応急復旧	497	復旧作業の指示												◎						
					498	復旧作業の実施												◎						
		鉄道利用者の安全確保（大阪メトロ）	550-14	鉄道の運行再開のための巡回・点検	499	現地や設備・施設等の巡回、点検														◎				
					500	被災箇所等のとりまとめ														◎				
			550-15	鉄道の運行再開に向けた運行計画検討	501	列車運行計画の検討														◎				
			550-16	被災箇所の応急復旧	502	復旧作業の指示														◎				
					503	復旧作業の実施														◎				

寝屋川流域大規模水害タイムライン（流域全体版） 詳細表

TL ｽﾃｰｼﾞ（時間の目安）	情報・状況	行動目標	項目No.	行動項目	細目No.	行動細目	役割分担 大阪府 土木事務所等	大阪府 水防本部	大阪府 災害対策本部	流域市 情報・指揮	流域市 避難支援	流域市 要配慮者支援	流域市 現場対応	近畿地方整備局	大阪管区気象台	鉄道 JR西日本	鉄道 京阪	鉄道 近鉄	鉄道 大阪モノレール	鉄道 大阪メトロ	ライフライン 電力	ライフライン 通信	ライフライン ガス	報道
ST7（120h～）	浸水解消	判断・意思決定	212-8	避難勧告・指示等の解除	504	避難勧告・指示等の解除の判断				◎														
					505	避難所閉鎖の判断				◎														
		避難所の運営	221-9	被災者支援の継続	506	仮設住宅の提供（建築・借上ともに）					◎													
					507	速やかなり災届出証明書の発行					◎													
					508	企業復旧のための支援金、減免等の対応					◎													
			221-10	避難所閉鎖	509	避難所閉鎖				◎	◎	◎	◎											
					510	閉鎖の指示、伝達				◎	◎	◎	◎											
		（市）水防活動の実施	241-12	水防体制の解除	511	防災体制解除の判断				◎	◎	◎	◎											
					512	解除の指示、伝達				◎	◎	◎	◎											
		（市）パトロール道路の管理	243-11	パトロールの継続	513	各現場等の施設故障確認							◎											
			243-12	復旧工事	514	復旧工事の実施							◎											
		（府）水防活動の実施	310-22	水防体制の解除	515	防災体制解除の判断	◎																	
					516	解除の指示、伝達	◎																	
		（府）パトロール道路の管理	330-8	パトロールの継続	517	各現場等の施設故障確認	◎																	
			330-9	復旧工事	518	復旧工事の実施	◎																	
		ﾗｲﾌﾗｲﾝ機能の維持（電力）	610-12	施設等の現場確認の実施	519	電気設備の状況確認															◎			
			610-13	修繕・復旧対応の実施	520	被害設備の復旧															◎			
					521	顧客からの要望で受電設備への復旧支援															◎			
		ﾗｲﾌﾗｲﾝ機能の維持（通信）	620-12	施設等の現場確認の実施	522	移動電源車配置の実施																◎		
					523	道路状況調査の実施																◎		
					524	パトロール実施																◎		
					525	関連施設点検																◎		
					526	結果のとりまとめ																◎		
			620-13	修繕・復旧対応の実施	527	緊急回線の応急復旧の実施																◎		
					528	被害設備の修繕																◎		
		ﾗｲﾌﾗｲﾝ機能の維持（ガス）	630-15	応急対応の実施	529	応急対応の実施																	◎	
		視聴者への注意喚起	710-16	被害情報の放送	530	検証報道の放送																		◎