

大阪府の財務諸表

平成27年度

I. はじめに

大阪府では、平成23年度決算から従来の官庁会計の仕組みに、複式簿記・発生主義という企業会計の考え方を取り入れた新公会計制度を導入しています。この度、日々の仕訳入力に基づく平成27年度の財務諸表を作成しました。

この複式簿記・発生主義に基づく財務諸表により、資産、負債などのストック情報や減価償却費、地方債にかかる利息負担などを含むフルコスト情報などを、府民のみなさまにわかりやすくお知らせできるようになりました。

今後も、府民のみなさまへの説明責任を十分に果たすため、会計の専門家の意見を伺いながら、職員研修を重ねるなど、新公会計制度に関する取組みに努めてまいります。

II. 大阪府の財務諸表

1. 財務諸表の構成

財務諸表の構成と目的は次のとおりです。

財務諸表名	目的
貸借対照表	財務諸表の作成基準日における資産、負債及び純資産の状況を明らかにします。
行政コスト計算書	一会計期間の行政サービスの提供に要した費用とそれを賄うための財源である収入及び収支差額を表示し、府民等の負担と受益のバランスを明らかにします。
キャッシュ・フロー計算書	一会計期間の資金収支の状況を一定の活動区分別に表示します。
純資産変動計算書	純資産の一会計期間の変動を明らかにします。
附属明細表	財務諸表の内容を補足するため14の附属明細表を作成しています。
注記	財務諸表作成のために採用している会計処理の原則及び手続並びに表示方法（重要な会計方針）や財務諸表の重要な補足情報を記載しています。

2. 作成基準日

平成28年3月31日

ただし、出納整理期間（平成28年4月1日～5月31日）の現金の出納に関する取引を含めます。

3. 対象となる会計

対象となる会計は次のとおりです。

会 計 名		
一 般 会 計	不 動 産 調 達 特 別 会 計	大 阪 府 営 住 宅 事 業 特 別 会 計
公 債 管 理 特 別 会 計	市 町 村 施 設 整 備 資 金 特 別 会 計	証 紙 収 入 金 整 理 特 別 会 計
日 本 万 国 博 覧 会 記 念 公 園 事 業 特 別 会 計	中 小 企 業 振 興 資 金 特 別 会 計	就 農 支 援 資 金 等 特 別 会 計
沿 岸 漁 業 改 善 資 金 特 別 会 計	林 業 改 善 資 金 特 別 会 計	関 西 国 際 空 港 関 連 事 業 特 別 会 計
母 子 父 子 寡 婦 福 祉 資 金 特 別 会 計	港 湾 整 備 事 業 特 別 会 計	箕 面 北 部 丘 陵 整 備 事 業 特 別 会 計
流 域 下 水 道 事 業 特 別 会 計		

4. 作成する財務諸表

- ・大阪府全体（各会計合算）
- ・会計別、部局別、事業別
- ・会計別かつ所属別かつ事業別（財務諸表作成の基礎単位）

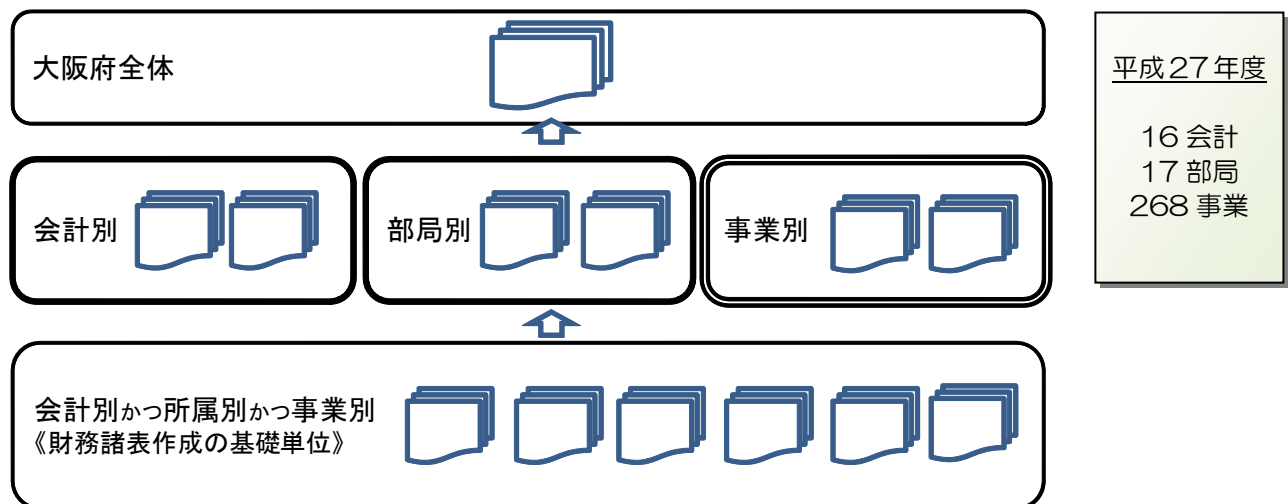

Ⅲ. 貸借対照表

貸借対照表は、財務諸表の作成基準日における資産、負債及び純資産の状況を明らかにすることを目的として作成する計算書です。

平成28年3月31日現在、8兆2,946億円の資産と6兆8,250億円の負債があります。純資産は1兆4,696億円であり、昨年度に比べ707億円減少しています。

貸借対照表（資産の部）

（平成28年3月31日現在） （単位：億円）

科目	H27	H26	増減額
資産の部			
I 流動資産	5,811	5,983	▲ 172
現金預金	628	636	▲ 8
未収金	430	417	13
不納欠損引当金	▲ 142	▲ 129	▲ 13
基金	4,137	4,292	▲ 156
その他	758	767	▲ 9
II 固定資産	77,135	78,474	▲ 1,339
事業用資産	22,052	22,950	▲ 898
インフラ資産	40,697	41,201	▲ 504
建設仮勘定	2,624	2,526	97
投資その他の資産	11,257	11,592	▲ 336
出資金	5,404	5,395	9
長期貸付金	2,112	2,203	▲ 90
貸倒引当金	▲ 24	▲ 24	▲ 0
基金	3,419	3,585	▲ 166
その他債権	346	434	▲ 88
その他	505	205	301
資産の部合計	82,946	84,457	▲ 1,512

流動資産（5,811億円）

作成基準日の翌日から1年以内に期限が到来するもの

未収金（430億円）

税未収金251億円とその他未収金179億円を計上しています。

不納欠損引当金（▲142億円）

未収金の不納欠損見込み額を過去3か年度の実績等に基づき計上しています。

基金（4,137億円）

財政調整基金1,602億円、減債基金2,535億円を計上しています。

固定資産（7兆7,135億円）

流動資産以外のもの

事業用資産（2兆2,052億円）

府庁舎や学校など、公共用に使用する資産のうちインフラ資産を除く資産で、土地や建物などの有形固定資産のほか、特許権等の無形固定資産も含まれています。

インフラ資産（4兆6,97億円）

道路・河川・下水道・港湾等の資産です。

建設仮勘定（2,624億円）

固定資産を取得する場合における支出及びその付随的支出を資産が完成するまでの間計上するものです。

当年度において公共施設等に対して新たに行った支出額は1,338億円となっています。これは昨年度に比べ、57億円の増加となっています。主なものは次のとおりです。なお、これら5事業で、全体の約83%を占めます。

河川砂防事業	326億円
道路事業	316億円
府営住宅事業	249億円
流域下水道事業（特別会計）	148億円
警察施設管理事業	66億円

出資金（5,404億円）

法人等出資金5,114億円、公営企業会計出資金290億円を計上しています。これは昨年度に比べ、法人等出資金8億円の増加、公営企業会計出資金は昨年度と同水準となっています。

長期貸付金（2,112億円）

平成29年度以降に償還が見込まれる貸付金を計上しています。昨年度に比べ、90億円の減少となっています。

貸倒引当金（▲24億円）

過去3か年度の実績などを基に算定しています。昨年度の▲24億円と同水準となっています。

基金（3,419億円）

減債基金1,926億円、その他の基金1,493億円を計上しています。これは昨年度に比べ、減債基金136億円の減少、その他の基金30億円の減少となっています。

資産の構成の変化

（単位：億円）

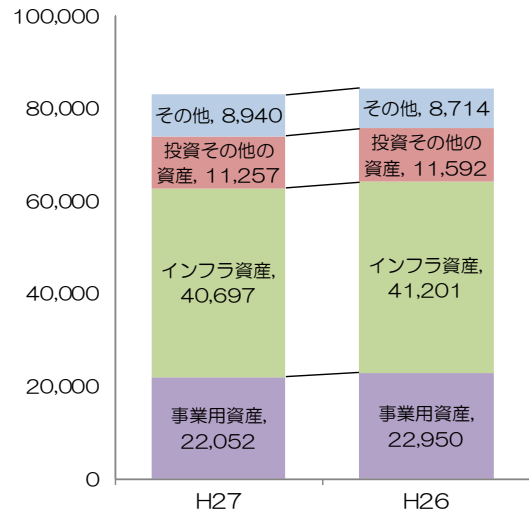

事業用資産及びインフラ資産の老朽化率の状況

資産の種類	取得価額 ①	減価償却累計額 (減損損失累計額を含む) ②	老朽化率 ②/①
事業用資産	2兆463億円 (▲563億円)	1兆345億円 (+124億円)	50.6% (48.6%)
インフラ資産	5兆1,242億円 (+510億円)	2兆7,879億円 (+964億円)	54.4% (53.1%)

※ () 内：取得価額及び減価償却累計額は対前年度増減額
老朽化率は前年度数値

※ 減価償却の対象外である土地・立木竹は除く

純資産は資産の総額から負債の総額を引いた額のことです。

平成27年度末の純資産比率（資産合計に対する純資産の割合）は17.7%です。前年度に比べて、0.5ポイント低下しています。

貸借対照表（負債・純資産の部）

（平成28年3月31日現在）（単位：億円）

科目	H27	H26	増減額
負債の部			
I 流動負債	9,484	9,955	▲ 471
地方債	8,607	9,162	▲ 555
賞与引当金	460	451	9
その他	417	342	75
II 固定負債	58,766	59,099	▲ 333
地方債	53,136	53,459	▲ 323
長期借入金	-	-	-
退職手当引当金	5,211	5,398	▲ 188
その他	420	242	178
負債の部合計	68,250	69,054	▲ 805
純資産の部			
純資産	14,696	15,403	▲ 707
純資産の部合計	14,696	15,403	▲ 707
負債及び純資産の部合計	82,946	84,457	▲ 1,512

流動負債（9,484億円）

作成基準日の翌日から1年以内に期限が到来するもの

地方債（8,607億円）

資産の形成等のために発行した地方債の残高のうち、翌年度償還予定額です。昨年度に比べ、555億円減少しています。

賞与引当金（460億円）

翌会計年度に支払うことが予定されている期末手当及び勤続手当支給見込み額のうち、当期の負担相当額を負債として計上しています。昨年度に比べ、9億円増加しています。

固定負債（5兆8,766億円）

流動負債以外のもの

地方債（5兆3,136億円）

資産の形成等のために発行した地方債の残高のうち、翌年度償還予定額を除いた額です。昨年度に比べ、323億円減少しています。

退職手当引当金（5,211億円）

当該年度末に全職員が自己都合退職した場合の退職手当支給見込額を計上しています。昨年度に比べ188億円減少しています。

純資産（1兆4,696億円）

（資産の総額）－（負債の総額）

昨年度と比べて707億円減少しました。

（単位：億円） 負債の構成の変化

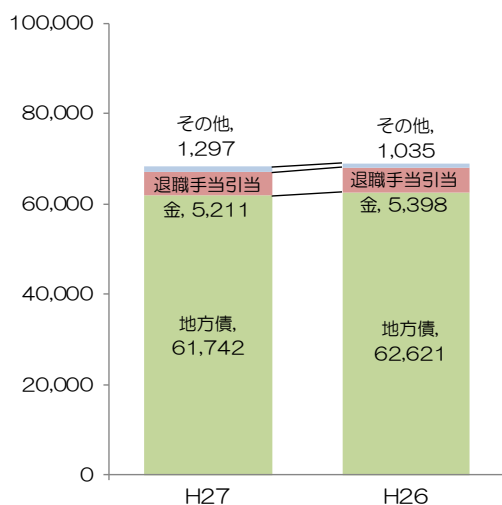

（参考）地方債（流動＋固定）

① 流動	8,607億円
② 固定	5兆 3,136億円

6兆 1,742億円

（参考）地方債の新規発行・償還額(借換債を除く)の状況

① 臨時財政対策債	1,835億円
② 上記を除く事業債	1,117億円
③ 元金償還額	▲3,831億円

▲879億円

IV. 行政コスト計算書

行政コスト計算書は、一会計期間の行政サービスの提供に要した費用とそれを賄うための財源である収入及び収支差額を表示することを目的として作成する計算書です。減価償却費や引当金繰入額などの現金を伴わない費用についても計上します。

通常収支差額▲363億円と特別収支差額▲344億円を計上した結果、当期収支差額は▲707億円となりました。これは昨年度に比べ255億円減少しています。

行政コスト計算書

自 平成27年4月 1日
至 平成28年3月31日 (単位：億円)

科目	H27	H26	増減額
通常収支の部			
I 行政収支の部			
1 行政収入	25,802	22,299	3,503
地方税	17,584	14,021	3,563
地方譲与税	1,582	1,745	▲163
地方交付税	2,826	2,764	61
使用料及び手数料	711	697	13
国庫支出金（行政費用充当）	2,068	2,093	▲26
その他	1,033	978	54
2 行政費用	25,513	22,865	2,647
税連動費用	7,082	4,604	2,478
給与関係費	7,170	7,215	▲44
物件費	853	1,007	▲153
社会保障扶助費	454	427	26
負担金・補助金・交付金等 及び国直轄事業負担金	6,719	6,403	316
減価償却費	1,594	1,523	71
不納欠損及び貸倒引当金繰入額	51	61	▲11
賞与引当金繰入額	460	451	9
退職手当引当金繰入額	569	552	17
その他	561	623	▲61
行政収支差額	289	▲566	856
II 金融収支の部			
1 金融収入	3	4	▲1
受取利息及び配当金	3	4	▲1
2 金融費用	655	717	▲62
地方債利息・手数料	655	717	▲62
その他	0	0	0
金融収支差額	▲652	▲713	61
通常収支差額	▲363	▲1,279	916
特別収支の部			
1 特別収入	776	1,669	▲893
国庫支出金（公共施設等整備）	511	503	8
その他	265	1,166	▲901
2 特別費用	1,120	842	278
固定資産除売却損	115	47	67
その他	1,005	795	210
特別収支差額	▲344	827	▲1,171
当期収支差額	▲707	▲452	▲255

通常収支の部

行政収支（行政の通常の活動による収支）の部と金融収支（受取利息や資金調達のためのコスト等の収支）の部に区分して表示しています。

今年度は、行政収支の部では行政収入が行政費用を上回り、行政収支差額が289億円となりました。これは、昨年度に比べ856億円増加しています。

主な要因としては、昨年度に比べ行政費用において税連動費用が2,478億円、負担金・補助金・交付金等及び国直轄事業負担金が316億円増加したことに対し、行政収入における地方税の増加額がこれを上回る3,563億円だったことが挙げられます。

金融収支の部では、昨年度に比べ地方債利息・手数料が62億円減少したことにより、金融収支差額は昨年度より61億円増加した▲652億円となりました。

この結果、行政収支差額と金融収支差額を併せた通常収支差額は▲363億円となりました。

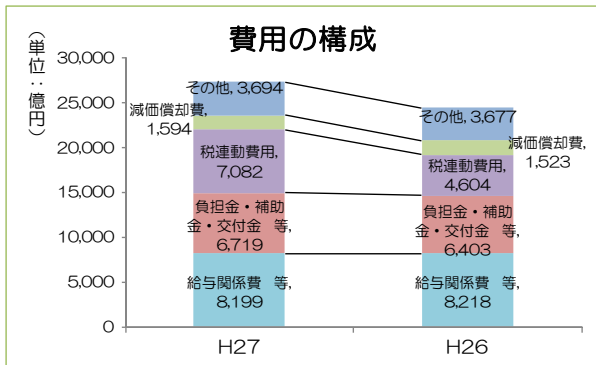
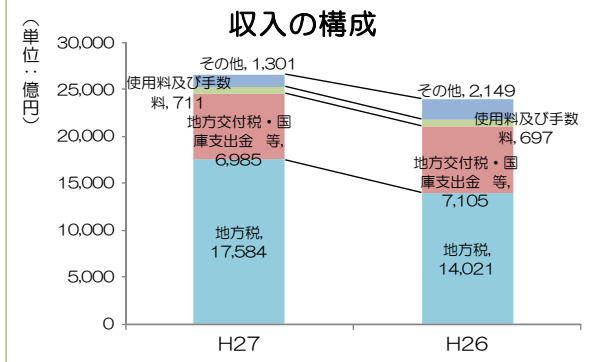

* 平成27年度より、大阪府財務諸表作成基準を改正し、行政コスト計算書における過年度修正損益の計上区分を「通常収支の部から特別収支の部に変更」したことに伴い、平成26年度の数値についても変更後の区分（特別収支の部）で計上しています。

特別収支の部

固定資産の売却損益等特別な事情により発生する収支

今年度は、大阪府営住宅の大阪市への移管に伴う特別費用（662億円）の増加などにより、特別収支差額が▲344億円となっています。これは昨年度に比べ、1,171億円の減少となっています。

当期収支差額

通常収支差額と特別収支差額の合計額

通常収支差額▲363億円と特別収支差額▲344億円を計上した結果、当期収支差額は▲707億円となりました。これは昨年度に比べ、255億円の減少となっています。

V. キャッシュ・フロー計算書

キャッシュ・フロー計算書は、一会計期間の資金収支の状況を、行政サービス活動、投資活動、財務活動に区分して表示したものです。どのような要因で現金が増減したのかがわかります。

行政活動キャッシュ・フロー収支差額は711億円であり、財務活動収支差額▲662億円、前年度からの繰越金205億円と併せて、平成27年度の形式収支は254億円の黒字でした。

キャッシュ・フロー計算書

自 平成27年4月 1日
至 平成28年3月31日 (単位：億円)

科目	H27	H26	増減額
I 行政サービス活動			
行政収入	25,759	22,288	3,471
地方税	17,589	14,018	3,571
地方譲与税	1,582	1,745	▲163
地方交付税	2,826	2,764	61
使用料及び手数料	712	695	17
国庫支出金（行政支出充当）	2,068	2,093	▲25
その他	983	972	11
行政支出	24,070	21,517	2,553
税連動支出	7,082	4,604	2,478
給与関係費	8,380	8,463	▲82
物件費	857	1,011	▲154
社会保障扶助費	454	427	26
負担金・補助金・交付金等 及び国直轄事業負担金	6,747	6,416	330
その他	550	595	▲45
金融収入	3	4	▲1
受取利息及び配当金	3	4	▲1
金融支出	658	720	▲62
地方債利息・手数料等	658	720	▲62
特別収入	3	5	▲2
特別支出	2	3	▲2
災害復旧費	2	3	▲2
行政サービス活動収支差額	1,035	57	978
II 投資活動			
投資活動収入	4,740	5,389	▲649
基金繰入金（取崩額）	390	611	▲222
貸付金元金回収収入	3,484	3,645	▲161
その他	867	1,133	▲266
投資活動支出	5,064	5,601	▲537
公共施設等整備支出	1,338	1,282	57
基金積立金	329	698	▲369
貸付金	3,374	3,592	▲218
その他	22	30	▲8
投資活動収支差額	▲324	▲212	▲112
行政活動キャッシュ・フロー収支差額	711	▲155	866
III 財務活動			
財務活動収入	10,984	10,850	134
地方債	8,273	8,962	▲689
基金繰入金（取崩額）	2,711	1,888	823
財務活動支出	11,646	10,732	915
地方債償還金	9,147	8,498	649
ファイナンス・リース債務返済支出等	88	5	84
基金積立金	2,411	2,229	182
財務活動収支差額	▲662	119	▲781
収支差額合計	49	▲37	86
前年度からの繰越金	205	281	▲76
形式収支	254	244	10
歳入歳出外現金受入額	3,597	3,760	▲164
歳入歳出外現金払出額	3,223	3,368	▲145
再計	628	636	▲8

行政サービス活動

経常的な行政サービス活動を提供するための現金収支

今年度は、行政サービス活動における地方税や地方交付税などの収入が、支出を1,035億円上回りました。昨年度の57億円から978億円の増加となりました。
これは、行政支出における税連動支出が2,478億円、負担金・補助金・交付金等及び国直轄事業負担金が330億円それぞれ増加したのに対し、行政収入において地方税が3,571億円、地方交付税が61億円それぞれ増加したことなどによるものです。

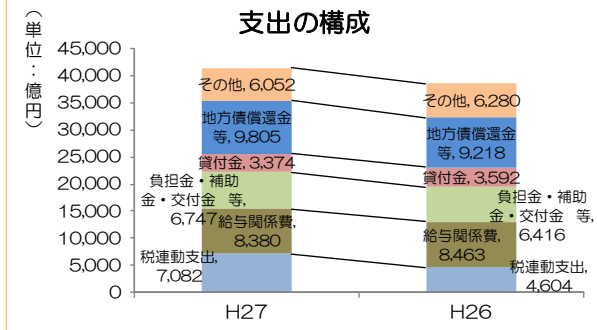
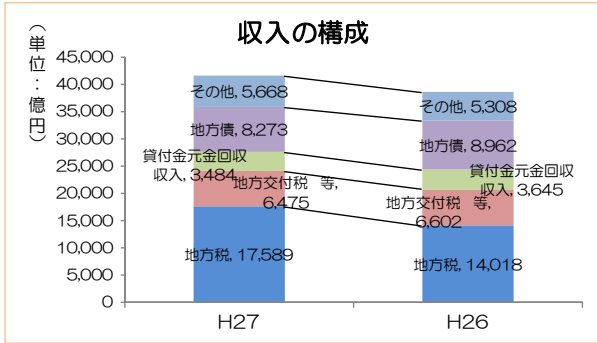

投資活動

固定資産や基金の増減にかかる現金収支

投資活動の収支差額は、昨年度の▲212億円から▲324億円となりました。
これは、貸付金などの支出は減少したものの、貸付金元金回収収入や基金繰入金（取崩額）などの収入がそれ以上に減少したためです。

財務活動

外部からの資金調達にかかる現金収支

財務活動の収支差額は、府債の発行等による収入が、府債の償還等のための支出を下回ったため、▲662億円となりました。
昨年度と比べると、府債の償還額が増加したこと等により、▲781億円となっています。
なお、財務活動における基金とは「減債基金」のことを指しています。
減債基金：府債の償還財源を確保し、財政の健全な運営に資するための資金を積み立てることを目的に設置された基金

VI. 純資産変動計算書 等

純資産変動計算書

純資産変動計算書は、貸借対照表に計上される純資産の一会計年度の変動を明らかにすることを目的として作成する計算書です。純資産を前期末残高、当期変動額及び当期末残高に区分し、それぞれの内訳を表示しています。

当期（平成27年度）においては、収支差額減少分を反映し、純資産が707億円減少しました。

純資産変動計算書

自 平成27年4月1日 至 平成28年3月31日

(単位：億円)

区 分	開始残高相当	収支差額	合 計
前期末残高	16,939	▲ 1,535	15,403
当期変動額	—	▲ 707	▲ 707
当期末残高	16,939	▲ 2,242	14,696

附属明細表

附属明細表は、財務諸表の内容を補足するものです。次の14の附属明細表を作成しています。

No.	名 称
1	固定資産附属明細表
2	基金附属明細表
3	基金保管状況明細表
4	法人等出資金明細表
5	貸付金明細表
6	引当金明細表
7	地方債明細表
8	純資産変動分析表
9	地方税内訳附属明細表
10	資産及び負債行政目的別一覧表
11	収入及び費用行政目的別一覧表
12	出納整理期間中の取引を除く要約財務諸表
13	行政コスト計算書の当期収支差額とキャッシュ・フロー計算書の行政サービス活動収支差額との調整表
14	売却予定固定資産明細表

注 記

注記は、財務諸表作成のために採用している会計処理の原則及び手続並びに表示方法（重要な会計方針）や財務諸表の重要な補足情報（重要な後発事象・偶発債務・追加情報）を記載するものです。

Ⅶ. 財務状況について

1. 主な財務分析（財務諸表に表れた数値を用いて各種の比率を算出）

- 純資産比率（資産合計に対する純資産の割合を示します）

（貸借対照表・純資産）／（貸借対照表・資産の部合計）

17.7%（前年度 18.2%）

- 通常収支比率（通常の行政サービスなどを一般的な税金などの収入でどれくらいまかなっているのかを示します）

（行政コスト計算書・行政収入＋金融収入）／（行政コスト計算書・行政費用＋金融費用）

98.6%（前年度 94.6%）

- 減価償却費対投資活動支出率（既存施設の減価償却費（*）と新規・更新のバランスを示します） *リース資産を除く

（キャッシュ・フロー計算書・公共施設等整備支出）／（行政コスト計算書・減価償却費）

88.9%（前年度 84.4%）

2. 府民ひとり当たりの資産、負債、収入、費用の状況

「府民ひとり当たりの資産、負債、収入、費用の状況」

	資 産	負 債	収 入	費 用	人 口
平成 27 年度	93 万 9 千円	77 万 3 千円	29 万 2 千円	29 万 6 千円	8,832,298 人
平成 26 年度	95 万 5 千円	78 万 1 千円	25 万 2 千円	26 万 7 千円	8,841,490 人
増 減	▲1 万 6 千円	▲8 千円	4 万円	2 万 9 千円	▲9,192 人

※収入＝行政収入＋金融収入 費用＝行政費用＋金融費用

※人口：各年度末の翌日（4/1）現在（大阪府毎月推計人口）

府民ひとり当たりの資産等の状況

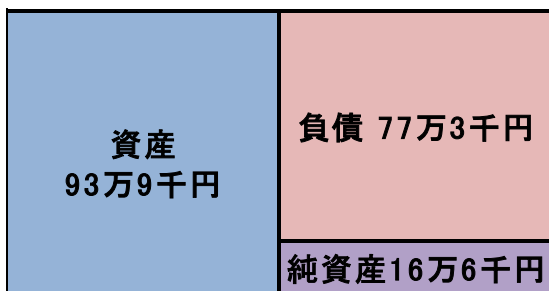

府民ひとり当たりの収入と費用の状況

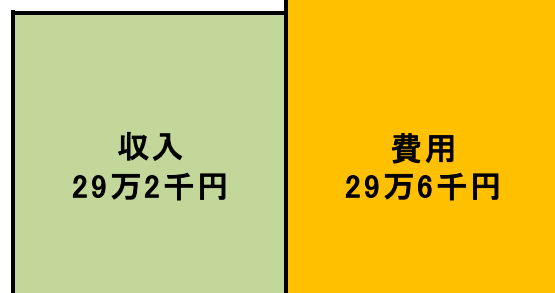

※金額は、表示桁未滿を四捨五入しています。また、割合(%)は、整数で表示する場合は、小数第1位を、小数第1位で表示する場合は小数第2位を、それぞれ四捨五入しています。このため、表内等での合計等が一致しないことがあります。

※財務諸表（各会計合算・会計別・部局別・事業別）は、大阪府ホームページ

（<http://www.pref.osaka.lg.jp/kaikei/newzaimusyohyou/index.html>）に掲載しています。

Ⅷ. 事業類型別の財務諸表

大阪府では、268の事業を次の5つの事業類型に分類しています。それぞれの類型ごとの特徴は下記のとおりです。

事業類型	事業例	定義	分析の視点
施設運営型	府営住宅事業	公の施設など、府民サービスを提供する施設の運営を主とする事業	<ul style="list-style-type: none"> ・料金や税負担は適正か ・コストに見合う成果か ・施設更新の必要性はないか
社会資本整備型	道路事業	インフラ資産等を整備することを主とする事業	<ul style="list-style-type: none"> ・施設更新の必要性はないか ・世代間負担は適切か ・コストの構成はどうか
財政融資型	制度融資事業	経済社会に貢献する事業を行う機関等に資金を貸し付けることを主とする事業	<ul style="list-style-type: none"> ・コストに見合う成果か ・貸倒のリスクはどの程度か
助成・啓発・指導・公権力型	薬事指導事業	個人や団体等に対する助成、指導監督や、府民への啓発の他、法令又は条例により与えられた権限の行使を行うことを主とする事業	<ul style="list-style-type: none"> ・コストに見合う成果か
行政組織管理型	総務サービス事業	総合企画、予算、広報、人事に関する業務等、組織管理のための総務的な事業	<ul style="list-style-type: none"> ・コストは適正か

事業類型別財務情報ハイライト

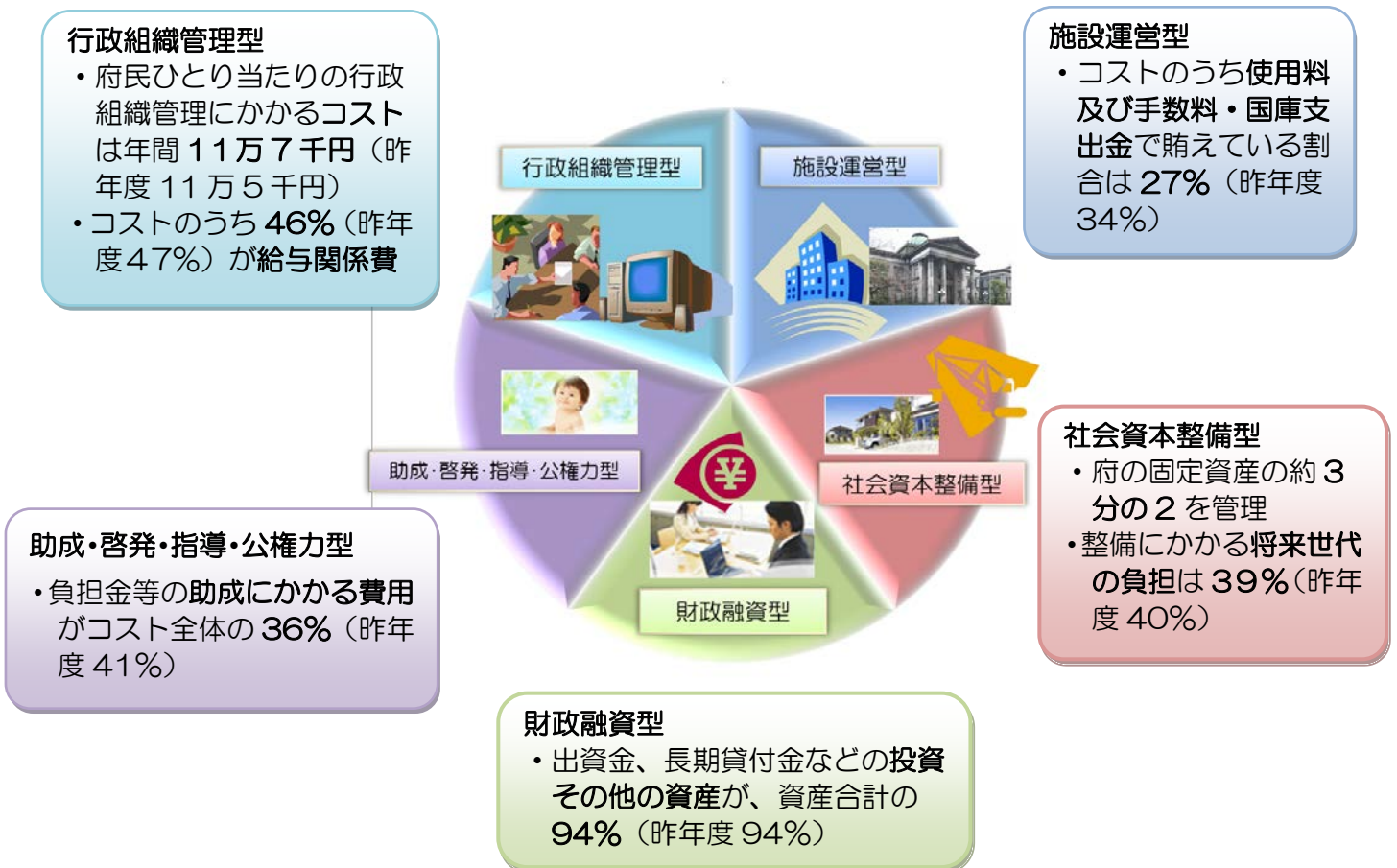

行政費用と金融費用を合計した「通常費用」を「コスト」としています。

貸借対照表の構成

(単位：億円)

		施設運営型	社会資本整備型	財政融資型	助成・啓発・指導・公権力型	行政組織管理型	合計
流動資産	現金預金	50	23	40	2	513	628
	未収金	37	74	10	307	2	430
	不納欠損引当金	▲5	▲39	▲7	▲91	▲1	▲142
	その他	-	657	25	13	4,201	4,895
固定資産	事業用資産	16,467	1,176	-	1,259	3,150	22,052
	インフラ資産	9	40,676	-	12	-	40,697
	投資その他の資産	430	4,313	1,018	1,933	3,562	11,257
	その他	274	2,491	0	177	186	3,129
資産合計		17,263	49,371	1,087	3,612	11,613	82,946
流動・固定負債	地方債	5,614	18,902	424	2,022	34,782	61,742
	賞与引当金	5	10	0	133	312	460
	退職手当引当金	80	159	3	1,859	3,110	5,211
	その他	33	111	11	158	525	837
負債合計		5,732	19,181	437	4,171	38,729	68,250
純資産		11,531	30,191	649	▲559	▲27,116	14,696

府民ひとり当たり資産額	195千円	559千円	12千円	41千円	131千円	939千円
府民ひとり当たり負債額	65千円	217千円	5千円	47千円	438千円	773千円
府民ひとり当たり純資産額	131千円	342千円	7千円	▲6千円	▲307千円	166千円

府民ひとり当たり資産額（昨年度）	204千円	563千円	12千円	41千円	135千円	955千円
府民ひとり当たり負債額（昨年度）	67千円	224千円	5千円	46千円	439千円	781千円
府民ひとり当たり純資産額（昨年度）	136千円	339千円	7千円	4千円	▲304千円	174千円

行政コスト計算書の構成

(単位：億円)

	施設運営型	社会資本整備型	財政融資型	助成・啓発・指導・公権力型	行政組織管理型	調整額（※）	合計
行政収入	673	861	10	20,219	9,292	▲5,253	25,802
税収入・交付税	-	-	-	19,175	2,885	-	22,060
使用料及び手数料	407	82	-	116	106	-	711
国庫支出金	54	26	0	828	1,160	-	2,068
その他	211	754	10	100	5,142	▲5,253	964
行政費用	1,640	2,559	56	16,528	9,982	▲5,253	25,513
給与関係費	80	150	3	2,176	4,763	-	7,170
物件費	237	253	0	234	129	-	853
負担金等	73	155	49	6,031	335	-	6,644
減価償却費	345	1,037	0	118	94	-	1,594
賞与引当金繰入額	5	10	0	133	312	-	460
退職手当引当金繰入額	5	7	1	209	348	-	569
その他	895	948	2	7,629	4,002	▲5,253	8,223
行政収支差額	▲967	▲1,699	▲46	3,691	▲690	-	289
金融収入	1	0	0	0	1	-	3
金融費用	72	217	2	22	342	-	655
金融収支差額	▲71	▲216	▲2	▲22	▲341	-	▲652
通常収支差額	▲1,038	▲1,915	▲48	3,669	▲1,031	-	▲363
特別収入	239	431	5	57	44	-	776
特別費用	808	179	6	59	68	-	1,120
収支差額合計	▲1,607	▲1,663	▲49	3,667	▲1,055	-	▲707

府民ひとり当たりコスト（特別費用除く）	19千円	31千円	1千円	187千円	117千円	-	296千円
---------------------	------	------	-----	-------	-------	---	-------

府民ひとり当たりコスト（特別費用除く）（昨年度）	18千円	33千円	1千円	157千円	115千円	-	267千円
--------------------------	------	------	-----	-------	-------	---	-------

（※）調整額は、会計間の内部取引消去を表します。



会計局会計指導課

〒540-8570 大阪市中央区大手前二丁目
TEL 06(6944)6460 / ファックス 06(6944)6733
メールアドレス kaikai-g06@sbox.pref.osaka.lg.jp
ホームページ <http://www.pref.osaka.lg.jp/kaikeishido/>