

平成 1 6 年度

環境騒音モニタリング調査結果

報 告 書

平成 1 8 年 3 月

大阪府 環境農林水産部

環境管理室 交通環境課

平成16年度 環境騒音モニタリング調査結果 報告書

目 次

1	調査の概要	1
2	騒音に係る環境基準の達成状況の概要	2
3	道路に面する地域の環境基準の達成状況	4
3-1	面的評価	4
3-1-1	環境基準の達成率及びその推移	4
3-1-2	市町村別環境基準達成状況	6
3-1-3	道路種類別環境基準達成状況	8
3-2	点的評価	10
3-2-1	環境基準を達成した地点の割合及びその推移	10
3-2-2	要請限度値との比較	12
4	一般地域の環境基準の達成状況（点的評価）	14
4-1	環境基準の達成率及びその推移	14
4-2	支配的音源	16
5	道路交通振動の状況（参考）	17
	資料	19
	資料1 騒音に係る環境基準	19
	資料2 自動車騒音に係る要請限度	24
	資料3 調査方法の概要	27
	資料4 測定実施状況	29
	資料5 面的評価について	31
	資料6 （結果詳細）市町村別環境騒音測定結果	33
	資料7 （結果詳細）路線別環境基準達成状況エラー! ブックマークが定義されていません。	
	資料8 （結果詳細）道路交通振動測定結果エラー! ブックマークが定義されていません。	

1 調査の概要

本調査は、大阪府域における騒音に係る環境基準の達成状況を把握するため、府域の各自治体を実施した環境騒音調査結果等を、大阪府がとりまとめ、評価したものである。

平成 16 年度においては、「環境騒音モニタリング調査方法」（平成 12 年 3 月、大阪府環境農林水産部交通公害課・大阪府公害監視センター作成）に基づき、「道路に面する地域」では 38 市町 331 地点、それ以外の地域（以下「一般地域」という。）では 32 市町 493 地点において測定を実施した。測定地点の内訳は表 1-1 のとおりである。（地域類型等の定義については資料 1 を参照）

表 1-1 府域の各自治体を実施した測定地点の内訳

道路に面する地域	A 地域	11 地点
	B 地域	11 地点
	C 地域	3 地点
	幹線交通を担う道路に近接する空間	306 地点
	331 地点	
一般地域	AA 地域	2 地点
	A 地域	235 地点
	B 地域	114 地点
	C 地域	142 地点
	493 地点	

2 騒音に係る環境基準の達成状況の概要

平成 16 年度における騒音に係る環境基準の達成状況について、概要を示す。

道路に面する地域の環境基準の評価方法については、一定地域内の住居等のうち騒音レベルが環境基準値を超過する戸数及び超過する割合による評価（以下「面的評価」とする。詳しくは資料 5 を参照。）へと改正（平成 11 年 4 月施行）されている。本府では、道路に面する地域における環境基準の達成状況について、平成 13 年度から原則として面的評価により把握することとした。

道路に面する地域における環境基準の達成状況については、府域の環境騒音調査¹に基づき、345 路線（延長距離約 1,232km）、443,121 戸で面的評価を実施した結果²、「昼（6 時～22 時）・夜（22 時～6 時）とも基準値以下」が 74.4%（平成 15 年度は 73.7%）、「昼のみ基準値以下」が 8.9%（同 9.1%）、「夜のみ基準値以下」が 0.4%（同 0.6%）、「昼夜ともに基準値超過」が 16.3%（同 16.6%）であった（図 2－1）。



図 2－1 環境騒音（道路に面する地域）の環境基準達成状況(面的評価)

また、一般地域における環境基準の達成状況については、各騒音測定地点における評価（以下「点的評価」とする。）を行った結果、「昼夜ともに基準値以下」が 65.9%（平成 15 年度は 66.6%）、「昼のみ基準値以下」が 20.7%（同 20.0%）、「夜のみ基準値以下」が 2.0%（同 1.6%）、「昼夜ともに基準値超過」が 11.4%（同 11.8%）であった（図 2－2）。

¹ 府域各自治体が実施した調査に加え、国土交通省の調査結果（平成 16 年度調査地点は 13）も参考として利用した。

² 大阪市及び豊中市については、それぞれの市において面的評価を実施しており、本報告書においては府実施分と合算集計した結果を示している。

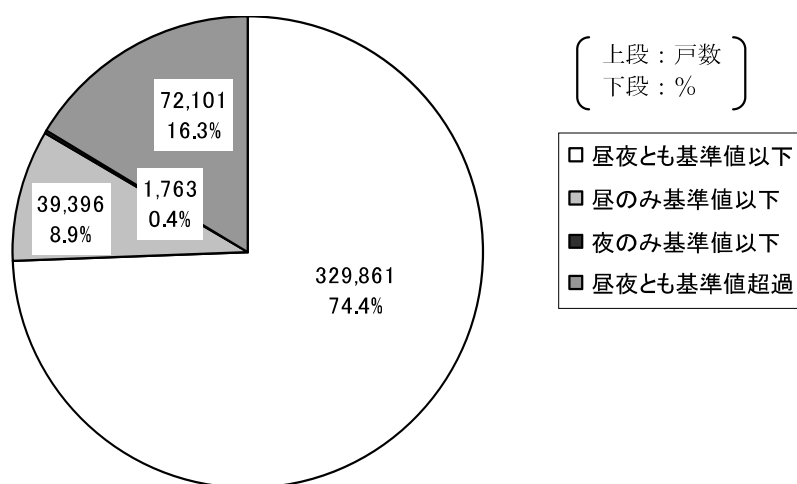

図 2－2 環境騒音（一般地域）の環境基準達成状況(点的評価)

3 道路に面する地域の環境基準の達成状況

3-1 面的評価

3-1-1 環境基準の達成率及びその推移

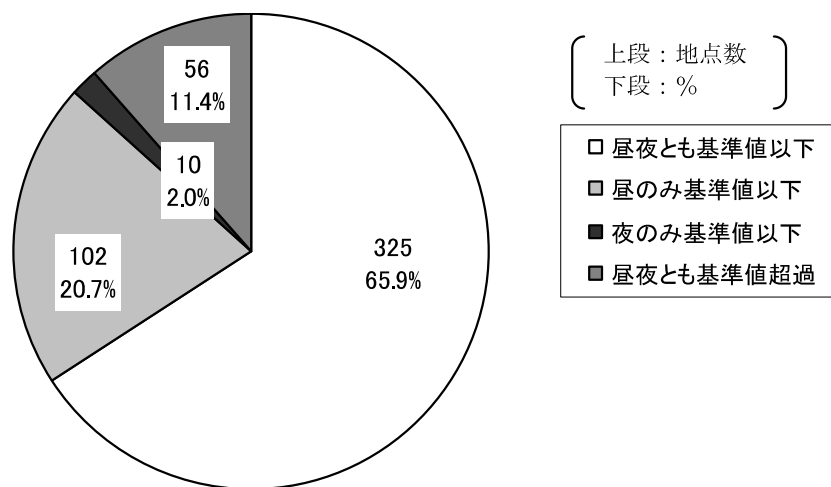
道路に面する地域の環境基準の達成状況について、面的評価結果を表3-1、図3-1、図3-2、図3-3に示す。

地域の類型別でみると、昼夜とも環境基準を達成した割合は **67.4%～80.1%**であった。そのうち、達成率が比較的に高い地域は「B地域のうち2車線以上の車線を有する地域及びC地域のうち車線を有する道路に面する地域」であり、達成率が低い地域は「幹線交通を担う道路に近接する空間」であった（図3-1）。

昼夜別の環境基準超過率でみると、各地域類型とも昼間に比べ夜間の超過率が高かった。とりわけ、「幹線交通を担う道路に近接する空間」についてその傾向がみられた（図3-2）。

また、環境基準の達成状況の推移については、平成13～16年度にかけて環境基準の達成率はおおむね横ばいであった（図3-3）。

表3-1 道路に面する地域の環境基準達成状況（面的評価）³

〔 上段：％
下段：戸数 〕

地 域 の 類 型	評価戸数	昼夜とも 基準値以下	昼のみ 基準値以下	夜のみ 基準値以下	昼夜とも 基準値超過
A地域のうち2車線以上の車線を有する 道路に面する地域	67,738	75.9 51,406	5.4 3,678	0.4 260	18.3 12,394
B地域のうち2車線以上の車線を有する 道路に面する地域 及び C地域のうち車線を有する道路に面する地域	201,258	80.1 161,117	6.7 13,530	0.2 359	13.0 26,252
幹線交通を担う道路に近接する空間	174,125	67.4 117,338	12.7 22,188	0.7 1,144	19.2 33,455
全 地 域	443,121	74.4 329,861	8.9 39,396	0.4 1,763	16.3 72,101

³ 四捨五入による切り捨て、繰り上げのため合計が100%にならない欄もある。以下同様。



図 3 - 1 地域類型別環境基準の達成状況（面的評価）



図 3 - 2 時間帯区分および地域類型別環境基準値の超過状況（面的評価）

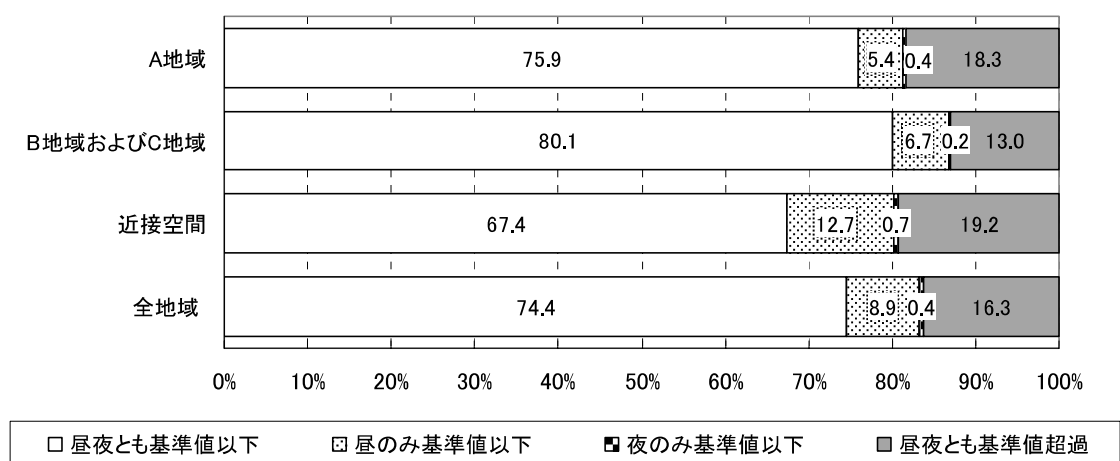

図 3 - 3 環境基準達成状況の推移（面的評価）

3-1-2 市町村別環境基準達成状況

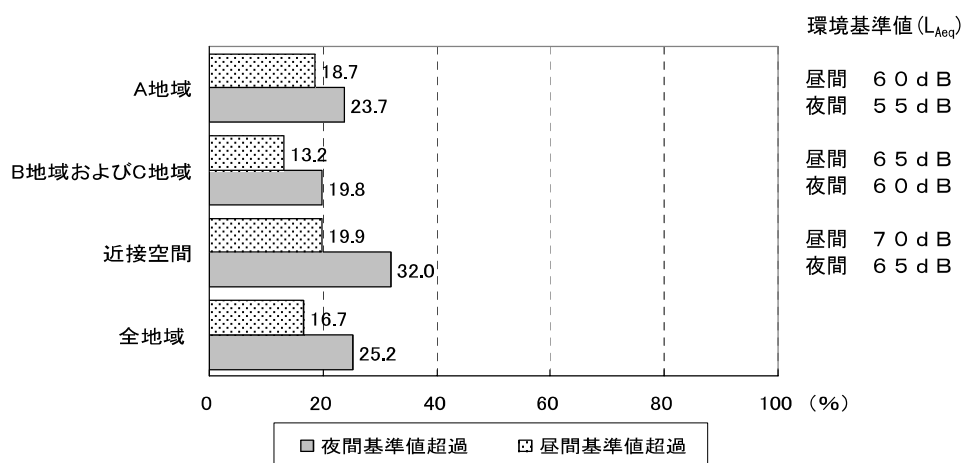
市町村別の環境基準達成状況を表3-2に示す⁴。昼夜とも環境基準を達成していた割合は45.8%～100%であった。

表3-2 市町村別環境基準達成状況（面的評価）

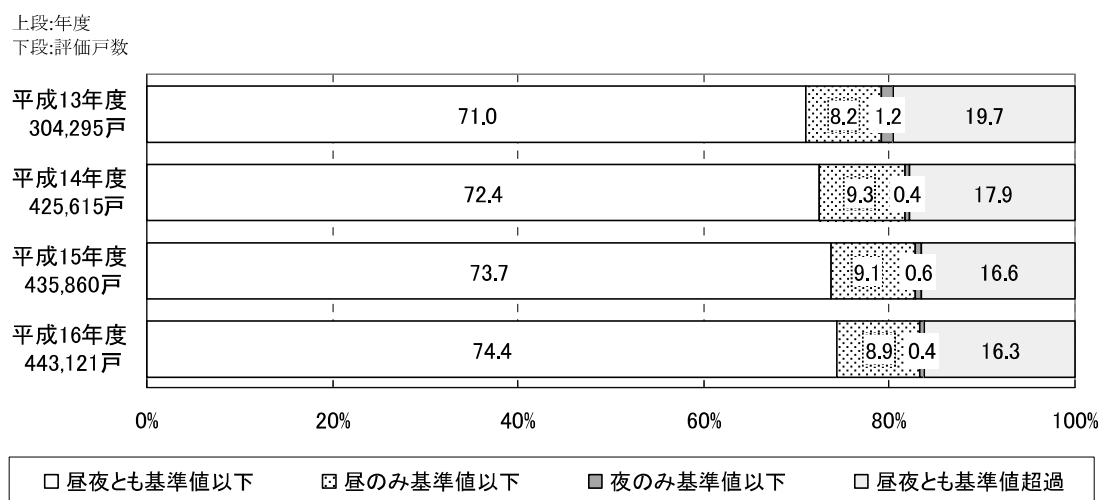
市町村名称	路線 延長 (km)	住居等 戸数 (戸)	昼夜とも 基準値 以下(%)	昼のみ 基準値 以下(%)	夜のみ 基準値 以下(%)	昼夜とも 基準値 超過(%)
府 全 域	1232	443,121	74.4	8.9	0.4	16.3
大阪市	265.0	192,249	67.8	13.7	0.3	18.2
堺市	117.8	31,033	78.9	5.6	0.4	15.1
岸和田市	47.0	8,377	81.7	1.9	2.5	14.0
豊中市	53.7	30,906	75.7	7.2	0.0	17.1
池田市	20.4	6,643	85.6	2.5	0.3	11.6
吹田市	40.7	18,144	65.3	6.0	0.4	28.4
泉大津市	13.3	3,170	78.4	3.5	0.0	18.2
高槻市	21.4	7,716	81.5	6.0	0.0	12.5
貝塚市	32.9	6,087	98.1	0.3	0.2	1.4
守口市	12.3	6,194	73.7	8.0	0.0	18.3
枚方市	62.7	16,615	84.3	6.4	0.0	9.3
茨木市	24.8	5,544	73.3	5.4	0.0	21.3
八尾市	42.0	10,813	85.6	4.4	0.0	10.0
泉佐野市	46.7	6,973	94.1	2.2	0.1	3.7
富田林市	31.1	6,854	73.9	3.5	1.8	20.8
寝屋川市	27.1	10,834	79.0	6.7	0.0	14.4
河内長野市	31.2	4,256	91.6	3.6	0.5	4.2
松原市	16.2	3,785	82.4	4.1	0.4	13.1

⁴ 平成17年2月1日に堺市と合併した旧美原町については、「堺市」として取りまとめた。以下同様。

市町村名称	路線 延長 (km)	住居等 戸数 (戸)	昼夜とも 基準値 以下(%)	昼のみ 基準値 以下(%)	夜のみ 基準値 以下(%)	昼夜とも 基準値 超過(%)
大東市	9.5	3,731	84.1	5.1	0.0	10.8
和泉市	53.8	7,839	85.6	1.7	0.2	12.5
箕面市	27.7	4,239	84.6	5.8	0.3	9.3
柏原市	18.3	5,311	82.9	9.4	0.5	7.2
羽曳野市	11.9	2,394	75.1	5.8	3.3	15.7
門真市	14.7	5,488	67.2	6.1	0.0	26.7
摂津市	9.2	1,623	78.4	5.0	0.0	16.6
高石市	11.9	3,650	81.1	3.4	0.2	15.3
藤井寺市	16.4	6,171	80.3	5.9	1.0	12.7
東大阪市	33.8	11,912	73.6	3.8	2.6	20.0
泉南市	22.9	2,113	84.2	6.8	1.3	7.8
四條畷市	9.5	2,057	86.0	2.0	0.0	11.9
交野市	17.6	2,463	77.0	7.9	0.0	15.1
大阪狭山市	12.7	2,593	89.7	3.1	0.0	7.2
阪南市	10.8	639	81.4	3.4	0.0	15.2
島本町	5.1	537	45.8	2.2	0.0	52.0
忠岡町	2.4	306	78.1	14.4	0.0	7.5
熊取町	11.7	1,916	90.3	3.8	0.5	5.4
田尻町	2.2	316	74.1	24.1	0.0	1.9
岬町	14.5	1,024	86.1	5.4	0.0	8.5
河南町	4.7	391	100.0	0.0	0.0	0.0
千早赤阪村	4.5	215	99.5	0.5	0.0	0.0

3-1-3 道路種類別環境基準達成状況

道路種類別の環境基準達成状況を表3-3、図3-4、図3-5に示す⁵。

昼夜とも環境基準を達成した割合は 53.3%～78.3%であり、都市高速道路の環境基準を達成した割合が低かった（図3-4）。

昼夜別の環境基準超過率でみると、2車線の市町村道を除く全ての道路種について昼間に比べ夜間の超過率が高かった。とりわけ、都市高速道路についてその傾向がみられた（図3-5）。

個々の路線毎における環境基準達成状況については、資料7に示す。

表3-3 道路種類別環境基準達成状況（面的評価）⁶

		路線延長(Km)	住居等戸数(戸)	昼夜とも基準値以下(%)	昼のみ基準値以下(%)	夜のみ基準値以下(%)	昼夜とも基準値超過(%)
道路種類別の内訳	高速自動車国道	27.9	7,342	75.6	2.8	0.3	21.3
	都市高速道路	10.7	5,870	53.3	17.4	0.1	29.2
	一般国道	425.4	140,282	68.9	10.7	0.6	19.9
	府道	681.0	235,176	77.4	7.1	0.4	15.1
	4車線以上の市町村道	83.8	61,381	75.7	12.0	0.1	12.2
	2車線の市町村道	3.3	810	78.3	0.0	0.9	20.9
府全域		1232	450,861	74.2	8.9	0.4	16.5

⁵ 複数道路が並走する区間（高架の高速道路と平面の府道など）については、測定位置に近い側の道路を代表道路として集計を行った。

⁶ 道路種類別集計は、道路交差部等の評価戸数の重複を除いていないため住居等戸数の合計が他表と一致しない。



図 3 - 4 道路種類別環境基準達成状況（面的評価）



図 3 - 5 時間帯区分および道路種類別環境基準値の超過状況（面的評価）

3-2 点的評価

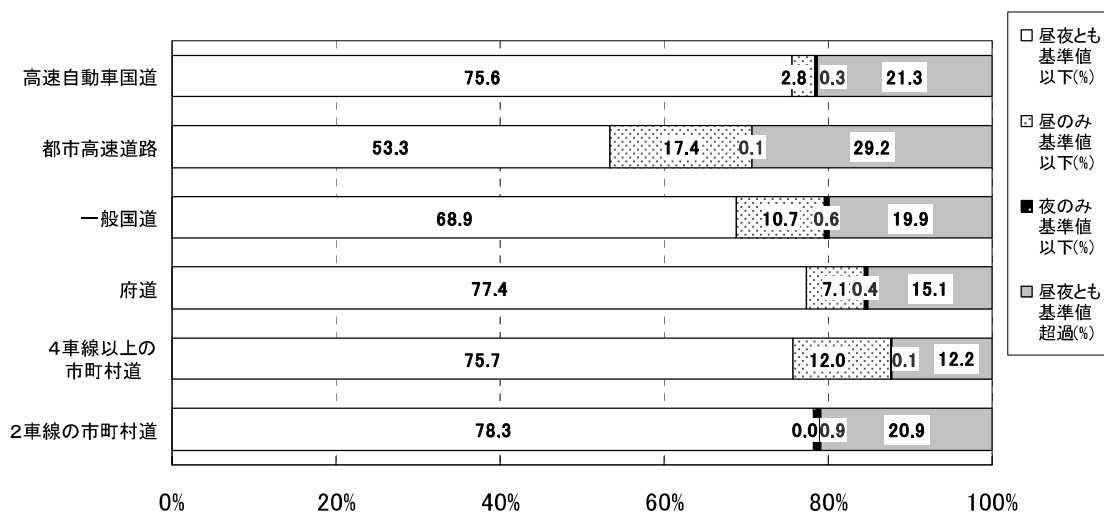
3-2-1 環境基準を達成した地点の割合及びその推移

道路に面する地域に関しては、「2 騒音に係る環境基準の達成状況の概要」に示したように面的評価によることが原則であるが、面的評価の導入以前からの経年変化をみるための参考として点的評価も実施した。

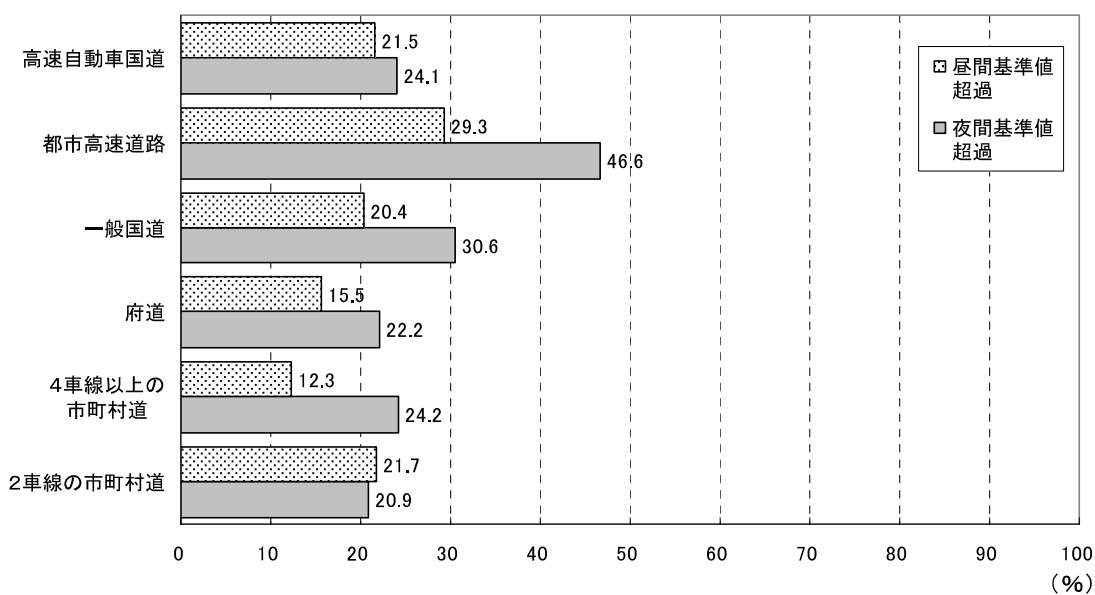
環境基準を達成した地点の割合の推移について、平成11～16年度にかけての状況は、おおむね横ばいであった（図3-6）。

地域類型別にみると、環境基準値を超過した地点の割合は38.2%～81.8%であり、「A地域のうち2車線以上の車線を有する道路に面する地域」において環境基準値を超過した地点の割合が高かった（表3-4）。

また、昼夜別でみると、調査地点数の多かった「幹線交通を担う道路に近接する空間」については、昼間に比べ夜間に環境基準値を超過する地点の割合が高かった（図3-7）。



図3-6 環境基準を達成した地点の割合の推移（道路に面する地域の点的評価）

表 3－4 地域別環境基準の達成状況（道路に面する地域の点的評価）

（ 上段：％
下段：地点数 ）

地域の類型	地点数	昼夜とも 基準値以下	昼のみ 基準値以下	夜のみ 基準値以下	昼夜とも 基準値超過
A 地域のうち2車線以上の車線を有する 道路に面する地域	11	9.1 1	0.0 0	9.1 1	81.8 9
B 地域のうち2車線以上の車線を有する 道路に面する地域 及び C 地域のうち車線を有する道路に面する地域	14	21.4 3	14.3 2	14.3 2	50.0 7
幹線交通を担う道路に近接する空間	306	46.7 143	13.7 42	1.3 4	38.2 117
全 地 域	331	44.4 147	13.3 44	2.1 7	40.2 133

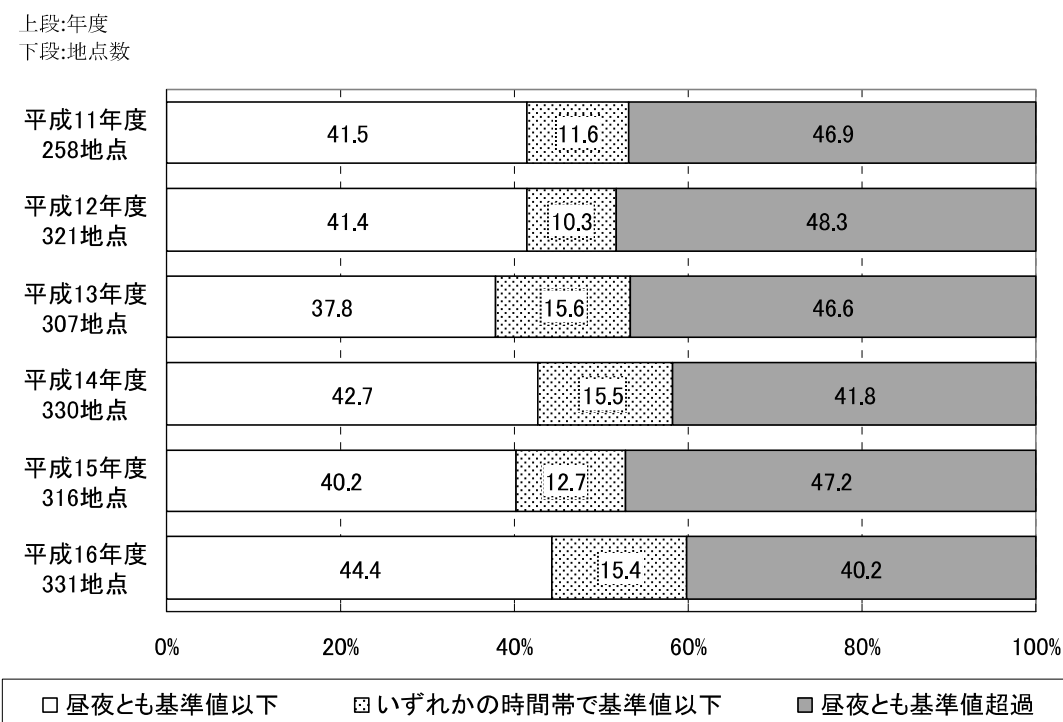

図3－7 時間帯区分および地域類型別環境基準値の超過状況(道路に面する地域の点的評価)

3-2-2 要請限度値との比較

本調査は環境基準の達成状況の把握を目的としているが、参考までに自動車騒音の限度の値（騒音規制法第17条第1項の規定に基づく指定地域内における自動車騒音の限度を定める総理府令による。詳細は資料2参照。以下「要請限度値」とする。）との比較を行った。

地域類型別及び時間帯区分別に比較すると、「幹線交通を担う道路に近接する空間」において夜間に要請限度値を超過した地点が多かった（表3-5、図3-8）。

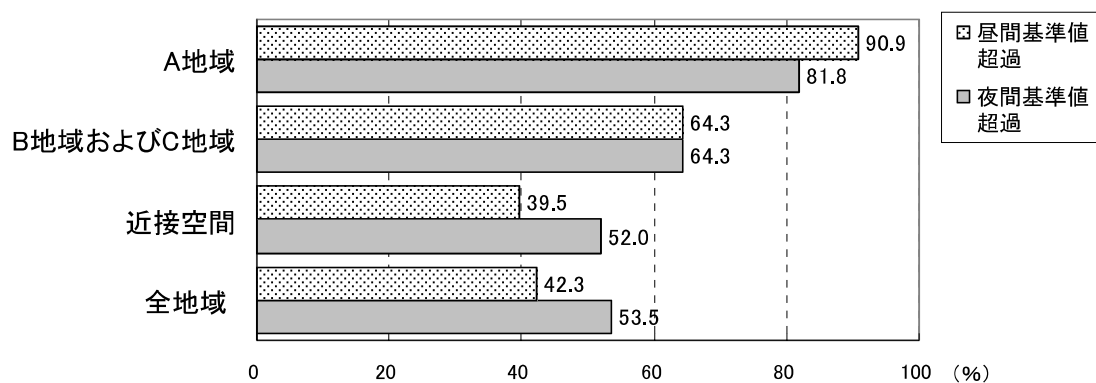
また、道路種類別にみると、一般国道が他の道路と比較して要請限度を超過した地点が多かった（表3-6）。

表3-5 地域類型別にみた要請限度値との比較

上段：％
下段：地点数

地 域 の 類 型	地点数	昼夜とも 要請限度値 超過	昼のみ 要請限度値 超過	夜のみ 要請限度値 超過	昼夜とも 要請限度値 以下
a区域及びb区域のうち1車線を有する道路に面する区域	0	—	—	—	—
a区域のうち2車線以上の車線を有する道路に面する地域	11	0.0 0	0.0 0	0.0 0	100.0 11
b区域のうち2車線以上の車線を有する道路に面する区域及びc区域のうち車線を有する道路に面する区域	14	0.0 0	0.0 0	0.0 0	100.0 14
幹線交通を担う道路に近接する空間	306	2.6 8	0.0 0	13.7 42	83.7 256
全 区 域	331	2.4 8	0.0 0	12.7 42	84.9 281



図3-8 時間帯区分及び地域類型別にみた要請限度値との比較（超過率）

表 3－6 道路種類別にみた要請限度値との比較⁷

〔 上段：％
下段：地点数 〕

道路種別		地点数	昼夜とも 要請限度値 超過	昼のみ 要請限度値 超過	夜のみ 要請限度値 超過	昼夜とも 要請限度値 以下
道路種類別の内訳	高速自動車国道	10	0.0 0	0.0 0	10.0 1	90.0 9
	都市高速道路	1	0.0 0	0.0 0	0.0 0	100.0 1
	一般国道	105	4.8 5	0.0 0	25.7 27	69.5 73
	府道	170	1.8 3	0.0 0	8.2 14	90.0 153
	市町村道	45	0.0 0	0.0 0	0.0 0	100.0 45
全 体		331	2.4 8	0.0 0	12.7 42	84.9 281

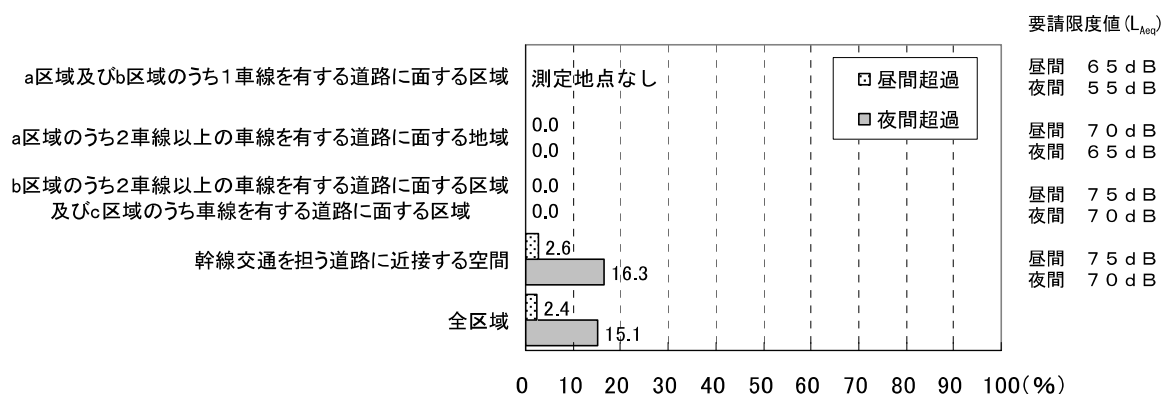
⁷ 複数道路が並走する区間（高架の高速道路と平面の府道など）については、測定位置に近い側の道路を代表道路として集計を行った。

4 一般地域の環境基準の達成状況（点的評価）

4-1 環境基準の達成率及びその推移

一般地域の環境基準の達成状況について、点的評価結果を表4-1、図4-1、図4-2に示す。

地域の類型別でみると、昼夜とも環境基準を達成した割合は63.4%～100%であった（表4-1、図4-1）。

昼夜別の環境基準超過率でみると、AA地域を除く地域類型において昼間に比べ夜間の超過率が高かった（図4-2）。

また、新環境基準施行後の環境基準達成状況の推移を図4-3に示す。昼夜ともに環境基準を達成した割合は増加傾向にある。

表4-1 環境騒音（一般地域）の環境基準達成状況

上段：％
下段：地点数

地 域 の 類 型	地 点 数	昼夜とも 基準値以下	昼のみ 基準値以下	夜のみ 基準値以下	昼夜とも 基準値超過
AA地域 特に静穏を要する地域	2	100.0 2	0.0 0	0.0 0	0.0 0
A地域及びB地域 専ら住居の用に供される地域及び 主として住居の用に供される地域	349	66.8 233	21.2 74	2.3 8	9.7 34
C地域 相当数の住居と併せて商業、工業等 の用に供される地域	142	63.4 90	19.7 28	1.4 2	15.5 22
全 地 域	493	65.9 325	20.7 102	2.0 10	11.4 56



図4-1 地域類型別環境基準の達成状況（一般地域）



図 4 - 2 時間帯区分および地域類型別環境基準の超過状況（一般地域）

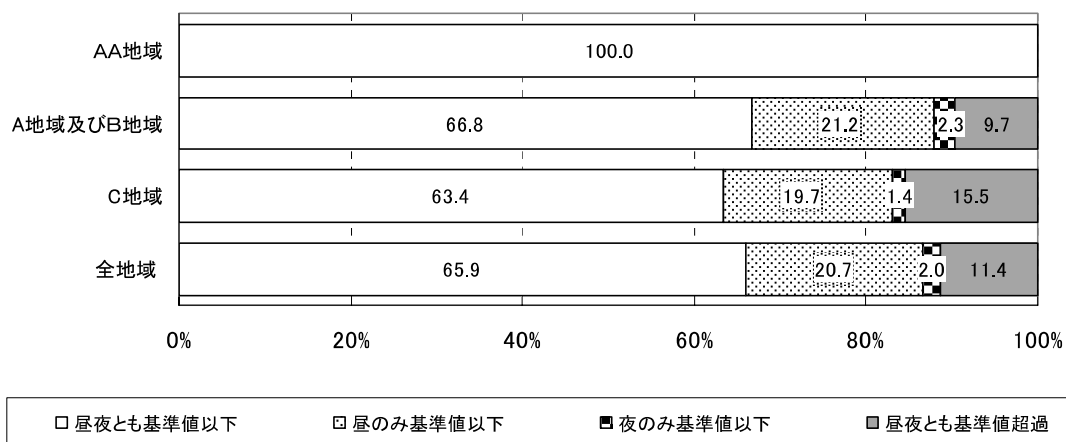

図 4 - 3 環境騒音の環境基準達成状況の推移（一般地域）

4－2 支配的音源

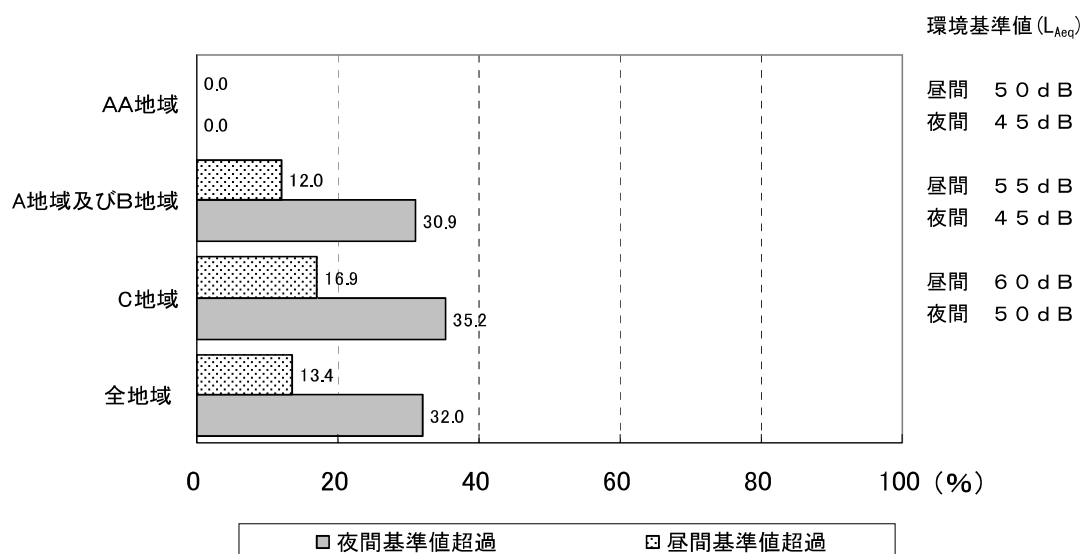
地域の類型別の支配的音源の状況を、図4－4に示す。各地域とも昼間・夜間を通じて「自動車音」の割合が高かった。とりわけ夜間において「自動車音」の割合が高くなっている。

また、A、B地域においては「自然音」「家庭音」が比較的に高い割合を占めた。それに対し、C地域においては「工場・事業場音」の割合が高かった。

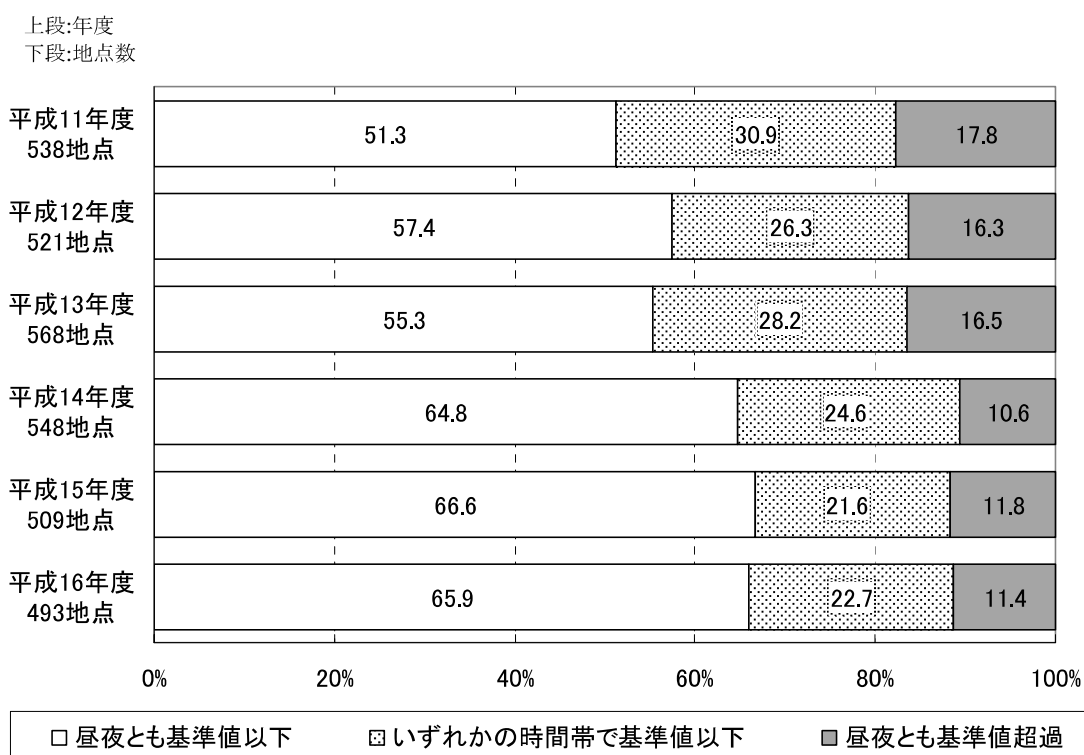

図4－4 一般地域における支配的音源の状況

5 道路交通振動の状況（参考）

本調査は環境基準の達成状況の把握を目的としているが、参考までに道路交通振動の状況についても調査を実施しとりまとめた。

道路交通振動については、午前 6 時から午後 9 時（昼間）において 182 地点、午後 9 時から翌日の午前 6 時（夜間）において 157 地点を測定した。

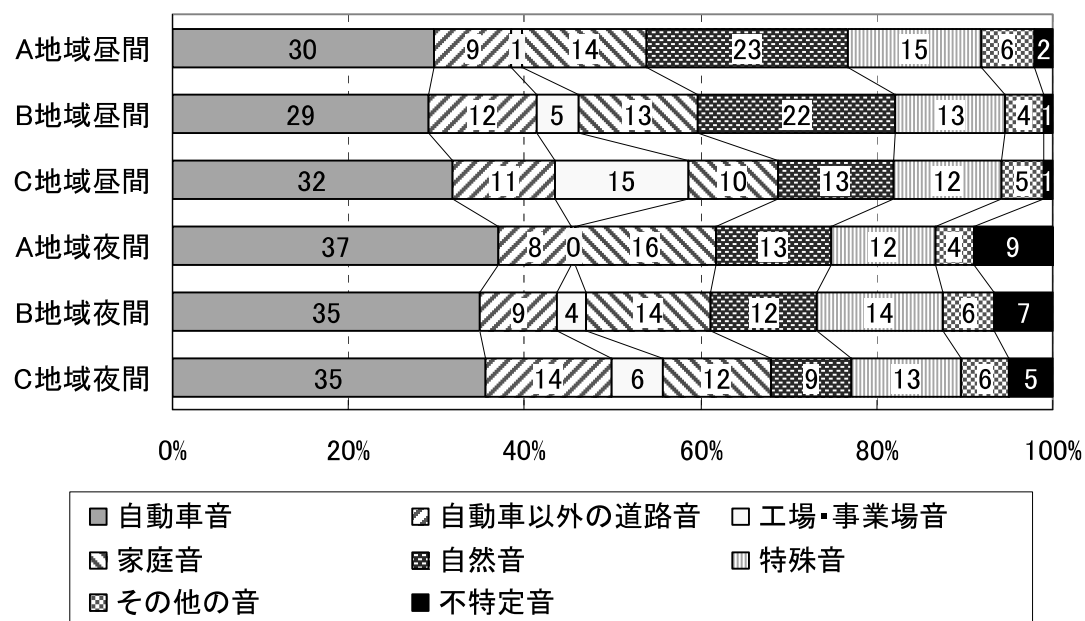
振動レベル（ L_{10} ）の算術平均値は、昼間 42 デシベル、夜間 37 デシベルであった。最大値は、昼間 57 デシベル、夜間 50 デシベルであった。（詳細は資料 8 を参照）

測定地点における振動レベルの頻度分布図を図 5－1 に示す。



図 5－1 道路交通振動レベルの頻度分布図

資料

資料 1 騒音に係る環境基準

騒音に係る環境基準について

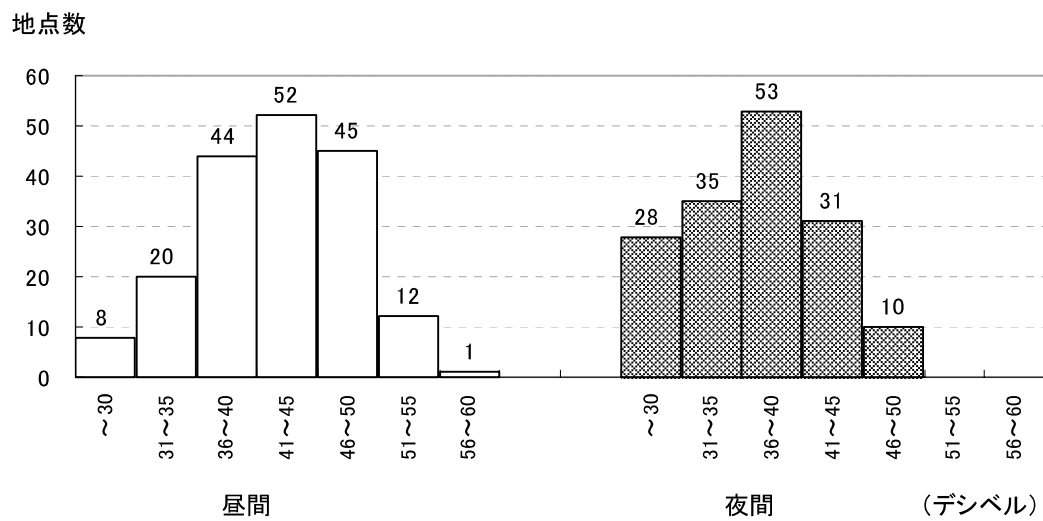
平成10年9月30日 環境省告示 第64号
改正 平成12年3月28日 環境省告示 第20号
平成17年5月26日 環境省告示 第45号

環境基本法第16条第1項の規定に基づく、騒音に係る環境上の条件について生活環境を保全し、人の健康の保護に資する上で維持されることが望ましい基準（以下「環境基準」という。）は、別に定めるところによるほか、次のとおりとする。

第1 環境基準

- 1 環境基準は、地域の類型及び時間の区分ごとに次表の基準値の欄に掲げるとおりとし、各類型を当てはめる地域は、都道府県知事が指定する。

地域の類型	基準値	
	昼間	夜間
AA	50デシベル以下	40デシベル以下
A及びB	55デシベル以下	45デシベル以下
C	60デシベル以下	50デシベル以下

- (注) 1 時間の区分は、昼間を午前6時から午後10時までの間とし、夜間を午後10時から翌日の午前6時までの間とする。
2 AAを当てはめる地域は、療養施設、社会福祉施設等が集合して設置される地域など特に静穏を要する地域とする。
3 Aを当てはめる地域は、専ら住居の用に供される地域とする。
4 Bを当てはめる地域は、主として住居の用に供される地域とする。
5 Cを当てはめる地域は、相当数の住居と併せて商業、工業等の用に供される地域とする。

ただし、次表に掲げる地域に該当する地域（以下「道路に面する地域」という。）については、上表によらず次表の基準値の欄に掲げるとおりとする。

地域の区分	基準値	
	昼間	夜間
A地域のうち2車線以上の車線を有する道路に面する地域	60デシベル以下	55デシベル以下
B地域のうち2車線以上の車線を有する道路に面する地域及びC地域のうち車線を有する道路に面する地域	65デシベル以下	60デシベル以下

備考 車線とは、1縦列の自動車及安全かつ円滑に走行するために必要な一定の幅員を有する帯状の車道部分をいう。

この場合において、幹線交通を担う道路に近接する空間については、上表にかかわらず、特例として次表の基準値の欄に掲げるとおりとする。

基 準 値	
昼 間	夜 間
70 デシベル以下	65 デシベル以下
備考 個別の住居等において騒音の影響を受けやすい面の窓を主として閉めた生活が営まれていると認められるときは、屋内へ透過する騒音に係る基準(昼間にあっては45 デシベル以下、夜間にあっては40 デシベル以下)によることができる。	

- 2 1 の環境基準の基準値は、次の方法により評価した場合における値とする。
- (1) 評価は、個別の住居等が影響を受ける騒音レベルによることを基本とし、住居等の用に供される建物の騒音の影響を受けやすい面における騒音レベルによって評価するものとする。
この場合において屋内へ透過する騒音に係る基準については、建物の騒音の影響を受けやすい面における騒音レベルから当該建物の防音性能値を差し引いて評価するものとする。
 - (2) 騒音の評価手法は、等価騒音レベルによるものとし、時間の区分ごとの全時間を通じた等価騒音レベルによって評価することを原則とする。
 - (3) 評価の時期は、騒音が1年間を通じて平均的な状況を呈する日を選定するものとする。
 - (4) 騒音の測定は、計量法（平成4年法律第51号）第71条の条件に合格した騒音計を用いて行うものとする。この場合において、周波数補正回路はA特性を用いることとする。
 - (5) 騒音の測定に関する方法は、原則として日本工業規格 Z8731 による。ただし、時間の区分ごとに全時間を通じて連続して測定した場合と比べて統計的に十分な精度を確保し得る範囲内で、騒音レベルの変動等の条件に応じて、実測時間を短縮することができる。当該建物による反射の影響が無視できない場合にはこれを避けうる位置で測定し、これが困難な場合には実測値を補正するなど適切な措置を行うこととする。また、必要な実測時間が確保できない場合等においては、測定に代えて道路交通量等の条件から騒音レベルを推計する方法によることができる。
なお、著しい騒音を発生する工場及び事業場、建設作業の場所、飛行場並びに鉄道の敷地内並びにこれらに準ずる場所は、測定場所から除外する。
- 3 環境基準の達成状況の地域としての評価は、次の方法により行うものとする。
- (1) 道路に面する地域以外の地域については、原則として一定の地域ごとに当該地域の騒音を代表すると思われる地点を選定して評価するものとする。
 - (2) 道路に面する地域については、原則として一定の地域ごとに当該地域内の全ての住居等のうち1の環境基準の基準値を超過する戸数及び超過する割合を把握することにより評価するものとする。

第2 達成期間等

- 1 環境基準は、次に定める達成期間でその達成又は維持を図るものとする。
- (1) 道路に面する地域以外の地域については、環境基準の施行後直ちに達成され、又は維持されるよう努めるものとする。
 - (2) 既設の道路に面する地域については、関係行政機関及び関係地方公共団体の協力の下に自動車単体対策、道路構造対策、交通流対策、沿道対策等を総合的に実施することにより、環境基準の施行後10年以内を目途として達成され、又は維持されるよう努めるものとする。

ただし、幹線交通を担う道路に面する地域であって、道路交通量が多くその達成が著しく困難な地域については、対策技術の大幅な進歩、都市構造の変革等とあいまって、10年を超える期間で可及的速やかに達成されるよう努めるものとする。

- (3) 道路に面する地域以外の地域が、環境基準が施行された日以降計画された道路の設置によって新たに道路に面することとなった場合にあっては(1)及び(2)にかかわらず当該道路の供用後直ちに達成され又は維持されるよう努めるものとし、環境基準が施行された日より前に計画された道路の設置によって新たに道路に面することとなった場合にあっては(2)を準用するものとする。

- 2 道路に面する地域のうち幹線交通を担う道路に近接する空間の背後地に存する建物の中高層部に位置する住居等において、当該道路の著しい騒音はその騒音の影響を受けやすい面に直接到達する場合は、その面の窓を主として閉めた生活が営まれていると認められ、かつ、屋内へ透過する騒音に係る基準が満たされたときは、環境基準が達成されたものとみなすものとする。

- 3 夜間の騒音レベルが73デシベルを超える住居等が存する地域における騒音対策を優先的に実施するものとする。

第3 環境基準の適用除外について

この環境基準は、航空機騒音、鉄道騒音及び建設作業騒音には適用しないものとする。

附 則

この告示は、平成11年4月1日から施行する。

附 則

この告示は、平成12年4月1日から適用する。

附 則

この告示は、平成17年5月26日から適用する。

騒音に係る環境基準の類型ごとに当てはめる地域の指定

平成 1 1 年 3 月 1 9 日 大阪府公告第 2 9 号
改正 平成 1 6 年 6 月 4 日 大阪府公告第 9 0 号

地域の 類型	基準値		該 当 地 域
	昼間 〔午前 6 時から 午後 10 時まで〕	夜間 〔午後 10 時から翌日 の午前 6 時まで〕	
A A	50 デシベル以下	40 デシベル以下	貝塚市橋本 大阪市立貝塚養護学校の敷地 富田林市大字甘南備 大阪府立金剛コロニーの敷地
A	55 デシベル以下	45 デシベル以下	都市計画法(昭和 43 年法律第 100 号)第 2 章の規定により定められた第一種低層住居専用地域、第二種低層住居専用地域、第一種中高層住居専用地域及び第二種中高層住居専用地域
B	55 デシベル以下	45 デシベル以下	都市計画法第 2 章の規定により定められた第一種住居地域、第二種住居地域及び準住居地域並びに同法第 8 条第 1 項第 1 号に規定する用途地域の指定のない地域(A A に該当する地域、関西国際空港及び八尾空港の敷地並びに工業用の埋立地を除く。)
C	60 デシベル以下	50 デシベル以下	都市計画法第 2 章の規定により定められた近隣商業地域、商業地域、準工業地域(関西国際空港及び大阪国際空港の敷地を除く。)及び工業地域(関西国際空港の敷地を除く。)

ただし、道路に面する地域については、上表によらず次表の基準値の欄に掲げるとおりとする。

地 域 の 区 分	基準値	
	昼間 〔午前 6 時から 午後 10 時まで〕	夜間 〔午後 10 時から翌日 の午前 6 時まで〕
A 地域のうち 2 車線以上の車線を有する道路に面する地域	60 デシベル以下	55 デシベル以下
B 地域のうち 2 車線以上の車線を有する道路に面する地域及び C 地域のうち車線を有する道路に面する地域	65 デシベル以下	60 デシベル以下

この場合において、幹線交通を担う道路に近接する空間については、上表にかかわらず、特例として次表の基準値の欄に掲げるとおりとする。

基 準 値	
<div> <div>昼 間</div> <div> <div>午前 6 時から</div> <div>午後 10 時まで</div> </div> </div>	<div> <div>夜 間</div> <div> <div>午後 10 時から翌日</div> <div>の午前 6 時まで</div> </div> </div>
70 デシベル以下	65 デシベル以下
<p>備考</p> <p>個別の住居等において騒音の影響を受けやすい面の窓を主として閉めた生活が営まれていると認められるときは、屋内へ透過する騒音に係る基準(昼間にあっては45 デシベル以下、夜間にあっては40 デシベル以下)によることができる。</p>	

注

(1)「幹線交通を担う道路」とは、次に掲げる道路をいうものとする。

- ① 道路法(昭和27年法律第180号)第3条に規定する高速自動車国道、一般国道、府道及び市町村道(市町村道にあっては、4車線以上の区間に限る。)
- ② ①に掲げる道路を除くほか、道路運送法(昭和26年法律第183号)第2条第9項に規定する一般自動車道であって都市計画法施行規則(昭和44年建設省令第49号)第7条第1号に掲げる自動車専用道路

(2)「幹線交通を担う道路に近接する空間」とは、次の車線数の区分に応じ道路端からの距離によりその範囲を特定するものとする。

- ① 2車線以下の車線を有する幹線交通を担う道路 15メートル
- ② 2車線を超える車線を有する幹線交通を担う道路 20メートル

資料２ 自動車騒音に係る要請限度

騒音規制法第１７条第１項の規定に基づく指定地域内における自動車騒音の限度を定める省令

平成１２年 ３月 ２日 総理府令第 １５号
最終改正 平成１２年１２月１５日 総理府令第１５０号

(定義)

第１条 この省令において、次の各号に掲げる用語の意義は、それぞれ当該各号に定めるところによる。

- 一 車線 縦列の自動車(二輪のものを除く。)が安全かつ円滑に走行するために必要な幅員を有する帯状の車道の部分をいう。
- 二 幹線交通を担う道路 道路法(昭和２７年法律第１８０号)第３条に規定する高速自動車国道、一般国道、都道府県道及び市町村道(市町村道にあつては４車線以上の車線を有する区間に限る。)並びに道路運送法(昭和２６年法律第１８３号)第２条第８項に規定する一般自動車道であつて都市計画法施行規則(昭和４４年建設省令第４９号)第７条第一号に規定する自動車専用道路をいう。
- 三 昼間 午前６時から午後１０時までの間をいう。
- 四 夜間 午後１０時から翌日の午前６時までの間をいう。
- 五 デシベル 計量法(平成４年法律第５１号)別表第２に定める音圧レベルの計量単位をいう。

(自動車騒音の限度)

第２条 騒音規制法第１７条第１項の環境省令で定める限度(以下「限度」という。)は、別表のとおりとする。

(幹線交通を担う道路に近接する区域に係る限度の特例)

第３条 別表に掲げる区域のうち幹線交通を担う道路に近接する区域(２車線以下の車線を有する道路の場合は道路の敷地の境界線から１５メートル、２車線を超える車線を有する道路の場合は道路の敷地の境界線から２０メートルまでの範囲をいう。)に係る限度は、前条の規定にかかわらず、昼間においては７５デシベル、夜間においては７０デシベルとする。

(都道府県知事及び都道府県公安委員会が協議して定める限度)

第４条 前二条の規定にかかわらず、別表に掲げる区域のうち学校、病院等特に静穏を必要とする施設が集合して設置されている区域又は幹線交通を担う道路の区間の全部又は一部に面する区域に係る限度は、都道府県知事(騒音規制法施行令(昭和４３年政令第３２４号)第４条に規定する市にあつては、市長。以下同じ。)及び都道府県公安委員会が協議して定める自動車騒音の大きさとしてすることができる。

(自動車騒音の測定方法等)

第５条 前三条に規定する限度は、次に掲げる方法により測定した場合における値によるものとする。

- 一 騒音の測定は、計量法第７１条の条件に合格した騒音計を用いて行うものとする。
- 二 騒音の測定は、道路に接して住居、病院、学校等の用に供される建築物(以下「住居等」という。)が存している場合には道路の敷地の境界線において行い、道路に沿って住居等以外の用途の土地利用が行われているため道路から距離において住居等が存している場合には住居等に到達する騒音の大きさを測定できる地点において行うものとする。これらの場合において、測定を行う高さは、当該地点の鉛直方向において生活環境の保全上騒音が最も問題となる位置とする。
- 三 騒音の測定は、当該道路のうち原則として交差点を除く部分に係る自動車騒音を対象とし、連続する７日間のうち当該自動車騒音の状況を代表すると認められる３日間について行うものとする。

- 四 騒音の評価手法は、等価騒音レベルによるものとする。
- 五 騒音の測定方法は、原則として、日本工業規格 Z8731 に定める騒音レベルの測定方法によるものとし、建築物による無視できない反射の影響を避けうる位置で測定するものとする。ただし、建築物と道路との間(道路の敷地の境界線を含む。)の地点において測定を行い、当該建築物による無視できない反射の影響を避けることができない場合において、当該影響を勘案し実測値を補正するなど適切な措置を講ずるときは、この限りでない。
- 六 自動車騒音以外の騒音又は当該道路以外の道路に係る自動車騒音による影響があると認められる場合は、これらの影響を勘案し実測値を補正するものとする。
- 七 騒音の大きさは、測定した値を時間の区分ごとに 3 日間の原則として全時間を通じてエネルギー平均した値とする。

別表

区域の区分	時間の区分	
	昼 間 〔午前 6 時から 午後 10 時まで〕	夜 間 〔午後 10 時から 翌日の午前 6 時 まで〕
a 区域及び b 区域のうち 1 車線を有する道路に面する区域	65 デシベル	55 デシベル
a 区域のうち 2 車線以上の車線を有する道路に面する区域	70 デシベル	65 デシベル
b 区域のうち 2 車線以上の車線を有する道路に面する区域 及び c 区域のうち車線を有する道路に面する区域	75 デシベル	70 デシベル

備考

a 区域、b 区域及び c 区域とは、それぞれ次の各号に掲げる区域として都道府県知事が定めた区域をいう。

- 1 a 区域 専ら住居の用に供される区域
- 2 b 区域 主として住居の用に供される区域
- 3 c 区域 相当数の住居と併せて商業、工業等の用に供される区域

附則

この府令は、平成 12 年 4 月 1 日から施行する。

附則

この府令は、内閣法の一部を改正する法律(平成 11 年法律第 88 号)の施行の日(平成 13 年 1 月 6 日)から施行する。

騒音規制法に基づく自動車騒音の限度に係る区域の区分

平成12年 3月21日 大阪府公告第 41号
改正 平成12年12月26日 大阪府公告第205号

(1) a 区域に該当する区域

昭和49年大阪府告示第948号（騒音規制法第3条第1項の規定による特定工場等において発生する騒音及び特定建設作業に伴って発生する騒音について規制する地域の指定）により指定した地域（以下「指定地域」という。）のうち、都市計画法（昭和43年法律第100号）第2章の規定により定められた第一種低層住居専用地域、第二種低層住居専用地域、第一種中高層住居専用地域及び第二種中高層住居専用地域

(2) b 区域に該当する区域

指定地域のうち、都市計画法第2章の規定により定められた第一種住居地域、第二種住居地域及び準住居地域並びに同法第8条第1項第一号に規定する用途地域の指定のない地域

(3) c 区域に該当する区域

指定地域のうち、都市計画法第2章の規定により定められた近隣商業地域、商業地域、準工業地域及び工業地域

資料3 調査方法の概要

道路に面する地域

項 目	内 容
1 調査対象地域	騒音に係る環境基準を当てはめる地域のうち、自動車交通騒音が支配的である地域
2 測定日	1 年を代表すると思われる日。交通量が 1 年のうちで平均的となる日で、土曜、日曜、祝日を除く日
3 測定時間帯	昼間（6:00～22:00）、夜間（22:00～6:00）の 2 時間帯
4 測定頻度	無人測定の場合は、原則として 10 分間に 1 回の測定を 24 時間連続して行う。有人測定の場合は、1 時間に 1 回の測定を 24 回行う。
5 測定地点の選定	調査対象とする道路は、原則として高速自動車国道、一般国道、主要地方道または一般府道等とし、これらに面し、かつ、住居、学校、病院等保全対象となる建物が存在する地点であって、国土交通省道路交通センサスの調査対象区間を代表すると考えられる地点
6 測定点の位置	道路に面して住居等が立地している場合は、道路の敷地境界線（道路端）、道路に沿って非住居系の土地利用が行われているために道路から距離をおいて住居等が立地している場合は住居等の位置
7 交通条件調査	原則として騒音レベルの実測時間と同一時間において、方向別、車種（大型、小型、二輪）別に交通量と車速を調査する。

一般地域

項 目	内 容
1 調査対象地域	環境基準の地域のうち、道路の沿道、鉄道の沿道及び空港の周辺等でない地域
2 測定日	1 年を代表すると思われる日。毎年又は 2 ～ 3 年に 1 回、期間を定めて測定を行う
3 測定時間帯	昼間（6:00～22:00）、夜間（22:00～6:00）の 2 時間帯
4 測定頻度	原則として 1 観測時間（1 時間）ごとに 10 分間以上の測定を 1 日 24 時間について行う。ただし、有人測定の場合は、昼間、夜間とも各時間帯につき 2 観測時間以上について測定を行う。
5 測定地点の選定	原則として地域の騒音を代表していると思われる地点 （特定の音源の局所的な影響を受けず、地域における平均的な騒音レベルを評価できる地点）を環境基準の地域類型及び用途地域ごとの面積を勘案して必要数選定する なお、この算出方法により求めた地点数は、市町村の実状に応じて増減することができる。
6 測定地点数	目安として [A 地域] 地点数 \geq （第 1 種低層住居専用地域～第 2 種中高層住居専用地域）の面積（ km^2 ） $\times 0.3$ B 地域 地点数 \geq （第 1 種住居地域～準住居地域、用途地域の指定のない地域）の面積（ km^2 ） $\times 0.3$ C 地域 地点数 \geq （近隣商業地域～工業地域）の面積（ km^2 ） $\times 1.0$

資料4 測定実施状況

市町村の環境騒音測定体制や測定地点等の状況について、測定調査結果の内容を集計した結果を以下に示す。

①道路に面する地域の測定方法

道路に面する地域の測定で、各市町が用いた測定手法の状況を下表に示す。連続測定で騒音レベルの10分間値を記録する手法を採用する場合が最も多かった。

表 道路に面する地域における測定方法の状況

測定方法	割合
連続測定で瞬時値を記録	17%
連続測定で10分間値を記録	69%
非連続測定で毎時10分間値を記録	14%

②道路に面する地域で使用した測定機器

道路に面する地域の測定において使用した測定機器の状況を下表に示す。騒音計本体メモリに記録したデータをパソコンに転送して処理を行っている場合が、最も多かった。

表 道路に面する地域における測定機器の状況

測定機器	割合
騒音計単体＋表示部読み取り	3%
騒音計単体＋データ転送（パソコン処理）	93%
騒音計＋レベル処理器＋データ転送（パソコン処理）	4%

③測定実施主体

各測定点において、測定実施主体（測定を専門の事業者委託して実施するか、市町職員が自ら測定を行っているか）について下表に示す。道路に面する地域は一般地域に比べ、職員が自ら測定する割合が高かった。

表 測定実施主体の状況

	事業者委託して測定	職員が自ら測定
道路に面する地域	16%	84%
一般地域	51%	49%

④一般地域の測定頻度

一般地域の各測定点における測定頻度の状況を下表に示す。ここで「毎年定点観測」とは毎年定期的に測定を行っている地点、「準定点」は2年から4年おきに測定を行っている地点、「要望等により測定」とは住民からの要望等により測定を行った地点で、次年度以降の対応が未定のものを示す。

表 一般地域の測定頻度

測定頻度	割合
毎年定点観測	82%
準定点	15%
要望等により測定	3%

⑤一般地域の測定方法

一般地域の各測定点における測定手法の状況を下表に示す。ここで「無人測定」とは測定機器を設置した後に無人で測定を行う方法を、「有人測定」とは測定機器のそばに常に人がついている状態で測定を行うことを指す。

表 一般地域の測定方法の状況

測定方法	割合
無人測定	14%
有人測定	86%

資料5 面的評価について

面的評価は、「騒音に係る環境基準」の改訂（平成10年9月、平成11年4月施行）に伴い導入された評価方法で、道路に面する地域について、沿道の騒音の実測値や道路構造等のデータから個別住居ごとに自動車騒音レベルを予測することにより、地域の全住居等のうち環境基準を超過する住居等の戸数及び割合を評価するものである（次式）。

$$\text{環境基準達成率} = \frac{\text{環境基準を達成した住居の戸数}}{\text{地域内の全住居戸数}} \times 100 (\%)$$

これは、従来、ともすれば道路端における騒音レベルの大きさに評価していた道路交通騒音の測定・評価方法を、発生源である道路・交通とともに、沿道の都市構造にも目をむけた測定・評価方法とすることにより、「道路に面する地域の実態に即した効果的な沿道対策を促す視点を加えるなど、道路交通騒音対策の推進に環境基準が目標として効果的に機能しうるものとする」（「騒音の評価手法等の在り方について」：中環審第132号）ことを目指したものである。

大阪府域においては、平成14年度（平成13年度測定結果）から面的評価の運用を開始した。府域の評価対象路線毎（原則として国土交通省の道路交通センサスの調査単位区間に対応）に評価区間を設定し、道路端から50m範囲の住居等について道路からの騒音レベルを推計している（下図）。



図 面的評価の模式図

面的評価の実施方法については、環境省の「騒音規制法第 18 条の規定に基づく自動車騒音の状況の常時監視に係る事務の処理基準について」（以下、「処理基準」という）に基づく。なお、処理基準は平成 17 年 6 月に改定され、監視の対象とする地域等及び監視の頻度等が新たに定義され、面的評価の方法や報告内容について規定された。

今後、処理基準の改定や予測技術の改良等に応じて予測手法に適宜改良を加えるとともに、道路の新設や改良等に応じ評価対象路線の変更を行うこととしている。

資料6 （結果詳細）市町村別環境騒音測定結果

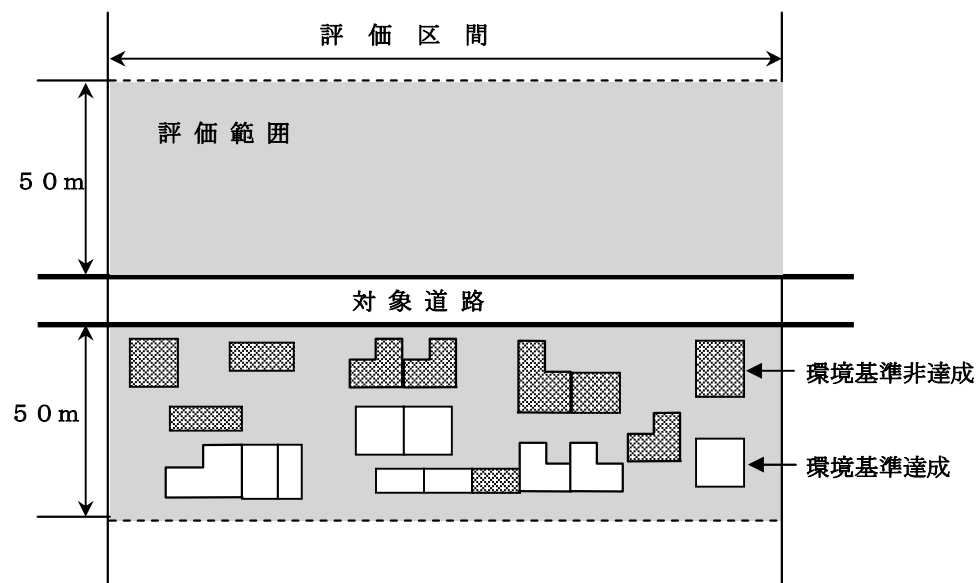
一般地域に係る地域類型

類型区分	該当地域
A A	貝塚市橋本 大阪市貝塚養護学校の敷地 富田林市大字甘南備 大阪府立金剛コロニーの敷地
A	第一種低層住居専用地域 第二種低層住居専用地域 第一種中高層住居専用地域 第二種中高層住居専用地域
B	第一種住居地域 第二種住居地域 準住居地域 用途地域の指定のない地域
C	近隣商業地域 商業地域準工業地域 工業地域

一般地域に係る支配的音源

コード	支配的音源
1	自動車騒音
2	自動車以外の道路音
3	工場・事業場音
4	家庭音
5	自然音
6	特殊音
7	その他の音
8	不特定音

道路に面する地域に係る地域類型

類型区分	該当地域
A	A地域のうち2車線以上の車線を有する道路に面する地域
B	B地域のうち2車線以上の車線を有する道路に面する地域
C	C地域のうち2車線以上の車線を有する道路に面する地域
近	幹線交通を担う道路に近接する空間 ① 2車線以下の車線を有する幹線交通を担う道路 1.5 m ② 2車線を超える車線を有する幹線交通を担う道路 2.0 m

※ 地域類型の詳細については資料1を参照

資料6 市町村別環境騒音測定結果 〈道路に面する地域〉

市町村一覧（括弧内はページ番号）

大阪市（P. 35～37）
堺市（P. 38～39）
岸和田市（P. 40）
豊中市（P. 41）
池田市（P. 42）
吹田市（P. 43～44）
泉大津市（P. 45）
高槻市（P. 46）
貝塚市（P. 47）
守口市（P. 48）
枚方市（P. 49）
茨木市（P. 50）
八尾市（P. 51）
泉佐野市（P. 52）
富田林市（P. 53）
寝屋川市（P. 54）
河内長野市（P. 55）
松原市（P. 56）
大東市（P. 57）
和泉市（P. 58）
箕面市（P. 59）
柏原市（P. 60）
羽曳野市（P. 61）
門真市（P. 62）
摂津市（P. 63）
高石市（P. 64）
藤井寺市（P. 65）
東大阪市（P. 66）
泉南市（P. 67）
四條畷市（P. 68）
交野市（P. 69）
大阪狭山市（P. 70）
阪南市（P. 71）
島本町（P. 72）
忠岡町（P. 73）
熊取町（P. 74）
田尻町（P. 75）

道路に面する地域

市町村名 大阪市

通 番 号	測定期間 上段:開始年月日 下段:終了年月日	道 路 名	車 線 数	測 定 場 所	道路端 からの 距 離 (m)	高 さ (m)	地 域 類 型	騒音レベル(dB) 上段:LAeq 下段:LA50	基準値等との判定					
									環境基準の適合 LAeq		基準値等との比較 LAeq			
									昼間	夜間	昼間	夜間	昼間	夜間
1	2004/12/13	国道1号	6	大阪市北区東天満2-10-7	0.6	2.5	近	69	69	○	×	—	—	—
	2004/12/14							68	64					
2	2004/10/12	国道1号	4	大阪市城東区中央3-4-20	1.8	3.6	近	72	69	×	×	—	—	—
	2004/10/13							70	63					
3	2004/10/18	国道1号	4	大阪市旭区森小路1-10-5	2	3.5	近	71	70	×	×	—	—	—
	2004/10/19							68	63					
4	2005/1/17	国道2号	4	大阪市福島区海老江8-1-10	1.2	3.5	近	74	71	×	×	—	—	*
	2005/1/18							72	65					
5	2004/11/1	国道2号	4	大阪市西淀川区野里2-3	0	4.5	近	69	65	○	○	—	—	—
	2004/11/2							66	61					
6	2004/12/13	国道25号	4	大阪市平野区平野宮町1-9-29	1.6	3	近	72	71	×	×	—	—	*
	2004/12/14							71	54					
7	2005/1/17	国道25号	4	大阪市天王寺区大道1-4-49	0.3	3	近	69	66	○	×	—	—	—
	2005/1/18							64	55					
8	2004/11/8	国道25号	6	大阪市浪速区数津東2-5-19	2	3.3	近	67	66	○	×	—	—	—
	2004/11/9							64	62					
9	2004/11/8	国道26号	4	大阪市住之江区浜口東3-5-16	4.3	4.8	近	74	71	×	×	—	—	*
	2004/11/9							71	65					
10	2004/10/21	国道43号	6	大阪市大正区泉尾3-9-16	1.7	3.5	近	74	73	×	×	—	—	*
	2004/10/22							71	67					
11	2005/1/17	国道43号	6	大阪市西淀川区出来島2-2-24	0	3.5	近	67	63	○	○	—	—	—
	2005/1/18							64	60					
12	2004/12/1	国道43号	8	大阪市西成区出城1-1-6	0.5	4	近	71	68	×	×	—	—	—
	2004/12/2							68	65					
13	2004/10/18	国道172号	6	大阪市港区市岡1-5-33	1	4.2	近	69	66	○	×	—	—	—
	2004/10/19							65	60					
14	2004/12/13	国道172号	4	大阪市西区鞠本町1-19-13	0.4	3	近	67	64	○	○	—	—	—
	2004/12/14							64	58					
15	2004/11/1	国道176号	4	大阪市淀川区新高3-2-6	0.7	3.9	近	69	66	○	×	—	—	—
	2004/11/2							67	60					
16	2004/10/7	国道308号	4	大阪市東成区大今里西1-22-13	0.6	3	近	67	63	○	○	—	—	—
	2004/10/8							63	50					
17	2004/11/1	国道308号	4	大阪市東成区深江北1-13-7	0.5	4.3	近	71	67	×	×	—	—	—
	2004/11/2							70	63					
18	2004/10/12	国道479号	4	大阪市城東区古市1-20-26	2.4	4	近	70	67	○	×	—	—	—
	2004/10/13							66	60					
19	2004/11/8	国道479号	4	大阪市住吉区南住吉2-18-21	0	4.2	近	71	69	×	×	—	—	—
	2004/11/9							67	58					
20	2004/10/18	国道479号	4	大阪市東淀川区大道南1-6-9	0	3	近	72	68	×	×	—	—	—
	2004/10/19							69	63					

道路に面する地域

市町村名 大阪市

21	2004/12/6	国道479号	4	大阪市東住吉区照ヶ丘矢田2-1-55	2.3	4	近	72	70	×	×	—	—
	2004/12/7							69	63				
22	2004/10/18	府道住吉八尾線	6	大阪市平野区長吉出戸5-3-66	2.3	3.6	近	71	68	×	×	—	—
	2004/10/19							68	62				
23	2004/12/13	府道大阪伊丹線	6	大阪市浪速区塩草1-4-31	0.3	3	近	70	65	○	○	—	—
	2004/12/14							64	55				
24	2004/10/12	府道大阪伊丹線	4	大阪市淀川区加島1-57-34	2.5	4.2	近	71	68	×	×	—	—
	2004/10/13							68	58				
25	2004/12/13	府道大阪伊丹線	4	大阪市北区大淀中2-1-11	1	3	近	70	68	○	×	—	—
	2004/12/14							66	60				
26	2004/10/18	府道大阪羽曳野線	2	大阪市平野区平野南4-6-7	1	2.8	近	68	63	○	○	—	—
	2004/10/19							63	51				
27	2004/12/6	府道大阪狭山線	4	大阪市東住吉区矢田5-1	0.9	2.9	近	72	67	×	×	—	—
	2004/12/7							69	58				
28	2004/10/21	府道大阪港八尾線	4	大阪市港区築港1-10-38	1	4	近	67	63	○	○	—	—
	2004/10/22							62	54				
29	2004/11/16	府道大阪港八尾線	4	大阪市住吉区帝塚山中1-2-18	1.1	3.2	近	71	67	×	×	—	—
	2004/11/17							68	56				
30	2004/11/16	府道大阪港八尾線	2	大阪市平野区加美鞍作1-2-26	3.5	4.8	近	67	64	○	○	—	—
	2004/11/17							64	55				
31	2005/1/17	府道大阪高槻京都線	2	大阪市東淀川区柴島2-8-36	0.5	3.7	近	70	66	○	×	—	—
	2005/1/18							68	63				
32	2004/11/8	府道大阪高槻京都線	4	大阪市北区末広町2-40	1.3	2.7	近	65	64	○	○	—	—
	2004/11/9							63	59				
33	2004/10/12	府道大阪高槻線	2	大阪市東淀川区大隅2-2-8	0.3	2.2	近	72	71	×	×	—	*
	2004/10/13							68	59				
34	2004/10/12	府道大阪高槻線	4	大阪市淀川区木川西1-4-33	0	4.5	近	69	65	○	○	—	—
	2004/10/13							64	58				
35	2005/1/17	府道大阪高槻線	4	大阪市東淀川区豊里6-25-19	1.2	3	近	70	66	○	×	—	—
	2005/1/18							67	59				
36	2004/12/6	府道大阪生駒線	4	大阪市鶴見区諸口3-4-44	2.6	3.3	近	72	69	×	×	—	—
	2004/12/7							70	56				
37	2004/12/6	府道大阪生駒線	4	大阪市城東区今福東1-3-26	2.5	3.1	近	72	68	×	×	—	—
	2004/12/7							69	56				
38	2004/11/24	府道大阪八尾線	6	大阪市西区新町1-26-3	1.7	4.7	近	67	64	○	○	—	—
	2004/11/25							62	56				
39	2005/1/17	府道大阪臨海線	4	大阪市西成区津守3-1-66	1.4	3.4	近	76	73	×	×	*	*
	2005/1/18							74	65				
40	2004/12/1	府道大阪和泉泉南線	4	大阪市阿倍野区王寺町3-2	1.4	3	近	67	65	○	○	—	—
	2004/12/2							65	57				

道路に面する地域

市町村名 大阪市

41	2004/11/8	市道恵比須城東線	4	大阪市天王寺区東上町8-34	4.8	3	近	67	63	○	○	—	—
	2004/11/9							65	53				
42	2004/10/7	市道四天王寺翼線	4	大阪市生野区勝山北3-13-30	2.5	4.5	近	69	64	○	○	—	—
	2004/10/8							65	55				
43	2004/10/21	市道大阪環状線	4	大阪市都島区中野町5-15-21	2.8	4.2	近	72	70	×	×	—	—
	2004/10/22							70	65				
44	2004/10/12	市道中津太子橋線	4	大阪市旭区赤川4-1-30	1.8	2.2	近	70	67	○	×	—	—
	2004/10/13							67	56				
45	2004/10/21	市道中津太子橋線	4	大阪市都島区毛馬町2-2-10	0.8	2	近	71	67	×	×	—	—
	2004/10/22							67	59				
46	2004/11/1	市道鶴見区第9001号線	6	大阪市鶴見区緑地公園2-163	3.7	3.7	近	67	63	○	○	—	—
	2004/11/2							64	55				
47	2004/11/8	市道天神橋天王寺線	5	大阪市中央区北浜東3-9	1	2.2	近	68	67	○	×	—	—
	2004/11/9							66	63				
48	2004/12/13	市道東住吉区第1124号線	4	大阪市東住吉区中野4-4-25	1.3	3.3	近	70	67	○	×	—	—
	2004/12/14							67	60				
49	2004/10/18	市道福島桜島線	6	大阪市此花区春日出北2-1-9	0	3.5	近	69	66	○	×	—	—
	2004/10/19							65	58				
50	2004/11/24	市道本町左専道線	4	大阪市中央区本町1-3-18	0.7	2.9	近	70	66	○	×	—	—
	2004/11/25							66	56				

道路に面する地域

市町村名 堺市

通 番 号	測定期間 上段:開始年月日 下段:終了年月日	道 路 名	車 線 数	測 定 場 所	道路端 からの 距 離 (m)	高 さ (m)	地 域 類 型	騒音レベル(dB)						基準値等との判定			
								上段:LAeq 下段:LA50		昼間		夜間		基準値との比較 LAeq		基準値との比較 LAeq	
1	2005/1/25	高速大阪堺線	4	堺市北庄町1丁3-14	0	1.2	近	66	62	○	○	—	—	○	○	—	—
	2005/1/26							62	54								
2	2005/1/27	国道26号	4	堺市新在家町東4丁5	5.8	1.2	近	67	60	○	○	—	—	○	○	—	—
	2005/1/28							65	54								
3	2004/11/24	国道309号	4	堺市美原町太井125-1	0	1.2	近	74	71	×	×	—	*	×	×	—	*
	2004/11/25							72	64								
4	2004/11/24	国道309号	4	堺市美原町黒山167-9	0	1.2	近	74	71	×	×	—	*	×	×	—	*
	2004/11/25							72	67								
5	2004/11/24	国道309号(新)	4	堺市美原町青南台2丁目1	0	1.2	近	75	71	×	×	—	*	×	×	—	*
	2004/11/25							72	61								
6	2005/1/25	府道我堂金岡線	4	堺市新金岡町4丁9	0	1.2	近	68	62	○	○	—	—	○	○	—	—
	2005/1/26							64	51								
7	2005/2/1	府道堺かつらぎ線	2	堺市御池台4丁7	0	1.2	近	68	60	○	○	—	—	○	○	—	—
	2005/2/2							59	41								
8	2005/2/1	府道堺狭山線	4	堺市三原台4丁6	0	1.2	近	60	54	○	○	—	—	○	○	—	—
	2005/2/2							59	51								
9	2005/1/27	府道堺阪南線	5	堺市浜寺諏訪森町西3丁285	0.5	1.2	近	69	64	○	○	—	—	○	○	—	—
	2005/1/28							66	56								
10	2005/2/1	府道堺泉北環状線	4	堺市野々井86-3	2.5	1.2	近	69	63	○	○	—	—	○	○	—	—
	2005/2/2							65	53								
11	2005/1/25	府道堺大和高田線	2	堺市南田出井町4丁1	5	1.2	近	69	66	○	×	—	—	○	×	—	—
	2005/1/26							67	58								
12	2004/11/24	府道堺富田林線	2	堺市美原町北余部585	0	1.2	近	73	61	×	○	—	—	×	○	—	—
	2004/11/25							62	47								
13	2004/11/24	府道堺富田林線	2	堺市美原町平尾2261-2	0	1.2	近	67	62	○	○	—	—	○	○	—	—
	2004/11/25							64	48								
14	2005/2/1	府道深井畑山宿院線	2	堺市百舌鳥夕雲町 163	1.5	1.2	近	64	59	○	○	—	—	○	○	—	—
	2005/2/2							58	48								
15	2004/11/24	府道西藤井寺線	2	堺市美原町大饗101-5	0	1.2	近	69	63	○	○	—	—	○	○	—	—
	2004/11/25							64	49								
16	2005/2/1	府道泉大津美原線(新)	4	堺市深井東町2661	1.8	1.2	近	69	64	○	○	—	—	○	○	—	—
	2005/2/2							65	57								
17	2004/11/24	府道泉大津美原線(新)	4	堺市美原町丹上292-4	0	1.2	近	72	70	×	×	—	—	×	×	—	—
	2004/11/25							68	62								
18	2004/11/24	府道泉大津美原線(新)	4	堺市美原町黒山263-2	0	1.2	近	71	68	×	×	—	—	×	×	—	—
	2004/11/25							69	63								
19	2004/11/24	府道泉大津美原線(新)	4	堺市美原町黒山260-2	0	1.2	近	70	67	○	×	—	—	○	×	—	—
	2004/11/25							69	61								
20	2004/11/24	府道泉大津美原線(新)	4	堺市美原町北余部353-1	0	1.2	近	71	67	×	×	—	—	×	×	—	—
	2004/11/25							67	61								

道路に面する地域

市町村名 堺市

21	2004/11/24	府道泉大津美原線(新)	4	堺市美原町北余部40-111	0	1.2	近	71	67	×	×	-	-
	2004/11/25							65	61				
22	2004/11/24	府道泉大津美原線(新)	4	堺市美原町北余部550-125	0	1.2	近	69	66	○	×	-	-
	2004/11/25							66	59				
23	2004/11/24	府道泉大津美原線(新)	4	堺市美原町太井498-3	0	1.2	近	71	67	×	×	-	-
	2004/11/25							69	58				
24	2004/11/24	府道大阪狭山線	2	堺市美原町大饗159-2	0	1.2	近	69	64	○	○	-	-
	2004/11/25							65	49				
25	2004/11/24	府道大阪狭山線	2	堺市美原町南余部203	0	1.2	近	68	64	○	○	-	-
	2004/11/25							63	52				
26	2005/1/27	府道大阪高石線(新)	4	堺市神野町2丁1711	6.3	1.2	近	69	64	○	○	-	-
	2005/1/28							65	52				
27	2005/1/25	府道大阪中央環状線	6	堺市新金岡町5丁10	0	1.2	近	76	73	×	×	*	*
	2005/1/26							74	76				
28	2005/1/27	府道大阪臨海線	6	堺市浜寺諏訪森町西3丁222	0	1.2	近	61	57	○	○	-	-
	2005/1/28							60	54				
29	2005/2/1	府道大阪和泉泉南線	2	堺市鳳南町4丁444-1	7.9	1.2	近	64	60	○	○	-	-
	2005/2/2							62	50				
30	2005/1/25	府道大堀堺線	2	堺市今池町6丁8	0	1.2	近	70	66	○	×	-	-
	2005/1/26							66	56				
31	2004/11/24	府道美原・太子線	2	堺市美原町さつき野東2丁目13-22	0	1.2	近	66	59	○	○	-	-
	2004/11/25							60	41				
32	2004/11/24	府道(新)泉大津・美原線	4	堺市美原町丹上299-2	98	1.2	C	54	50	○	○	-	-
	2004/11/25							53	50				
33	2004/11/24	府道(新)泉大津・美原線	4	堺市美原町黒山295-1	65	1.2	B	58	55	○	○	-	-
	2004/11/25							58	54				
34	2004/11/24	府道(新)泉大津・美原線	4	堺市美原町北余部340	95	1.2	B	57	54	○	○	-	-
	2004/11/25							56	54				
35	2004/11/24	町道さつき野西23号線	4	堺市美原町さつき野西2丁目6-1	0	1.2	近	63	56	○	○	-	-
	2004/11/25							58	46				
36	2004/11/24	町道さつき野西14号線	2	堺市美原町さつき野西1丁目20-2	0	1.2	A	69	64	×	×	-	-
	2004/11/25							63	48				

道路に面する地域

市町村名 岸和田市

通 番 号	測定期間 上段:開始年月日 下段:終了年月日	道 路 名	車 線 数	測 定 場 所	道路端 からの 距 離 (m)	高 さ (m)	地 域 類 型	騒音レベル(dB)		基準値等との判定			
								上段:LAeq 下段:LA50		環境基準の適合 LAeq		基準値超過との比較 LAeq	
										昼間 *	夜間	昼間 *	夜間
1	2005/1/24	国道26号	6	岸和田市八阪町1-4-7	0	1.2	近	72	68	×	×	—	—
	2005/1/27							70	61				
2	2005/1/24	国道170号	2	岸和田市河合町1772	0	1.2	近	67	59	○	○	—	—
	2005/1/25							53	39				
3	2005/1/24	府道岸和田牛滝山貝塚線(新)	4	岸和田市三田町81-1	0	1.2	近	75	70	×	×	—	—
	2005/1/25							71	55				
4	2005/1/24	府道岸和田港塔原線	2	岸和田市上町10-35	0	1.2	近	69	63	○	○	—	—
	2005/1/25							65	52				
5	2005/1/24	府道岸和田港塔原線	2	岸和田市土生町418-1	0	1.2	近	68	62	○	○	—	—
	2005/1/25							63	44				
6	2005/1/24	府道堺阪南線	2	岸和田市加守町1-17-23	0	1.2	近	71	65	×	○	—	—
	2005/1/25							67	56				
7	2005/1/24	府道大阪臨海線	6	岸和田市大北町9-25	0	1.2	近	68	62	○	○	—	—
	2005/1/25							65	55				
8	2005/1/24	府道大阪臨海線	6	岸和田市春木大小路町16-6	0	1.2	近	71	64	×	○	—	—
	2005/1/25							68	59				
9	2005/1/24	府道大阪和泉泉南線	2	岸和田市小松里町556	0	1.2	近	71	66	×	×	—	—
	2005/1/25							66	49				
10	2005/1/24	府道春木岸和田線	2	岸和田市額原町694-1	0	1.2	近	67	61	○	○	—	—
	2005/1/25							60	41				
11	2005/1/24	府道田治米忠岡線	2	岸和田市今木町81-1	0	1.2	近	68	61	○	○	—	—
	2005/1/25							59	44				

道路に面する地域

市町村名 豊中市

通 番 号	測定期間 上段:開始年月日 下段:終了年月日	道 路 名	車 線 数	測 定 場 所	道路端 からの 距 離 (m)	高 さ (m)	地 域 類 型	騒音レベル(dB)						基準値等との判定			
								騒音レベル(dB)		環境基準の適合 LAeq		基準値等との比較 LAeq		基準値等との判定			
								上段:LAeq 下段:LA50	騒音レベル(dB)	騒音レベル(dB)	騒音レベル(dB)	騒音レベル(dB)	騒音レベル(dB)	騒音レベル(dB)	騒音レベル(dB)	騒音レベル(dB)	騒音レベル(dB)
1	2004/12/13	名神高速道路	4	豊中市小曾根1-25	0	1.2	近	65	58	○	○	—	—				
	2004/12/14							60	54								
2	2004/12/13	国道176号	4	豊中市服部本町4-1-5	0	1.2	近	73	70	×	×	—	—				
	2004/12/14							71	61								
3	2004/12/13	国道423号	4	豊中市新千里南町2-1	0	1.2	近	70	67	○	×	—	—				
	2004/12/14							68	65								
4	2004/12/13	府道西宮豊中線	4	豊中市服部寿町4-8	0	1.2	近	74	70	×	×	—	—				
	2004/12/14							71	62								
5	2004/12/13	府道大阪池田線	6	豊中市原田元町3-13-1	0	1.2	近	74	71	×	×	—	*				
	2004/12/14							71	61								
6	2004/12/13	府道大阪中央環状線	6	豊中市桜の町2-9-1	0	1.2	近	74	73	×	×	—	*				
	2004/12/14							72	69								

道路に面する地域

市町村名 池田市

通 番 号	測定期間 上段:開始年月日 下段:終了年月日	道 路 名	車 線 数	測 定 場 所	道路端 からの 距 離 (m)	高 さ (m)	地 域 類 型	騒音レベル(dB)		基準値等との判定					
								上段:LAeq 下段:LA50		環境基準の適否 LAeq		基準値等との比較 LAeq			
								昼間	夜間	昼間	夜間	昼間	夜間	昼間	夜間
1	2004/11/1	国道171号	4	池田市荘園1丁目13-13	0.6	1.2	近	70	64	○	○	—	—		
	2004/11/2							65	52						
2	2004/11/1	国道173号	3	池田市新町6-4	0	1.2	近	74	71	×	×	—	*		
	2004/11/2							71	63						
3	2004/11/1	国道176号	2	池田市城南3丁目5-1	0	1.2	近	70	65	○	○	—	—		
	2004/11/2							65	55						
4	2004/11/1	国道176号	4	池田市神田2丁目21-1	0	1.2	近	72	66	×	×	—	—		
	2004/11/2							67	61						
5	2004/11/1	府道大阪池田線	##	池田市空港1丁目12-8	0	1.2	近	75	73	×	×	—	*		
	2004/11/2							74	69						
6	2004/11/1	府道大阪中央環状線	6	池田市石橋4丁目20-12	0	1.2	近	76	73	×	×	*	*		
	2004/11/2							75	66						

道路に面する地域

市町村名 吹田市

通 番 号	測定期間 上段:開始年月日 下段:終了年月日	道 路 名	車 線 数	測 定 場 所	道路端 からの 距 離 (m)	高 さ (m)	地 域 類 型	基準値等との判定					
								騒音レベル(dB)		環境基準の遵守 LAeq		要配慮地域との比較 LAeq	
								上段:LAeq 下段:LA50		O:達 成 X:未達成		—:要配慮区域以下 *:要配慮区域超過	
								昼間	夜間	昼間	夜間	昼間	夜間
1	2004/11/16	名神高速道路	4	吹田市五月が丘東3	15	2.2	近	59	55	○	○	—	—
	2004/11/17							56	53				
2	2004/11/16	名神高速道路	4	吹田市江坂町5-18	1.8	2.2	近	65	59	○	○	—	—
	2004/11/17							60	56				
3	2004/11/16	名神高速道路	4	吹田市江坂町2-7	1.3	2.2	近	64	59	○	○	—	—
	2004/11/17							61	55				
4	2004/10/28	国道423号	4	吹田市桃山台4-3	0	2.2	近	75	75	×	×	—	*
	2004/10/29							73	74				
5	2004/10/28	国道423号	4	吹田市江坂町4-11	0	2.2	近	73	72	×	×	—	*
	2004/10/29							71	70				
6	2004/10/28	国道423号	4	吹田市竹見台4-6	0	2.2	近	67	64	○	○	—	—
	2004/10/29							64	62				
7	2004/11/1	国道479号	4	吹田市垂水町3-35	1	2.5	近	68	63	○	○	—	—
	2004/11/2							64	61				
8	2004/11/1	国道479号	4	吹田市内本町2-20	0	2.5	近	73	70	×	×	—	—
	2004/11/2							71	61				
9	2004/9/13	府道茨木摂津線	4	吹田市櫻切山18	3	2.2	近	72	67	×	×	—	—
	2004/9/14							68	51				
10	2004/7/7	府道吹田停車場線	2	吹田市吹東町3	4	2.2	近	72	68	×	×	—	—
	2004/7/8							69	56				
11	2004/11/1	府道大阪高槻京都線	2	吹田市岸部北5-3	1.9	2.2	近	73	71	×	×	—	*
	2004/11/2							70	64				
12	2004/7/7	府道大阪高槻京都線	2	吹田市岸部中1-12	0	2.2	近	72	72	×	×	—	*
	2004/7/8							68	62				
13	2004/6/28	府道大阪中央環状線	6	吹田市津雲台6-27	17	2.2	近	68	63	○	○	—	—
	2004/6/29							64	61				
14	2004/6/28	府道大阪中央環状線	6	吹田市山田東4-18	10	2.2	近	70	68	○	×	—	—
	2004/6/29							69	66				
15	2004/6/29	府道大阪中央環状線	6	吹田市古江台6-3	20	2.2	近	61	58	○	○	—	—
	2004/6/30							60	57				
16	2004/9/8	府道大阪中央環状線(旧)	2	吹田市山田西1-28	0	2.2	近	69	65	○	○	—	—
	2004/9/9							62	52				
17	2004/7/6	府道山田上小野原線	2	吹田市上山田8	2.8	2.2	近	71	66	×	×	—	—
	2004/7/7							67	49				
18	2004/7/6	府道南千里茨木停車場線	4	吹田市古江台6-1	0	2.2	近	71	63	×	○	—	—
	2004/7/7							64	49				
19	2004/9/8	府道豊中摂津線	4	吹田市竹見台3-1	4.2	2.2	近	71	68	×	×	—	—
	2004/9/9							66	56				
20	2004/7/6	府道箕面摂津線	2	吹田市青山台3-50	0	2.2	近	69	63	○	○	—	—
	2004/7/7							66	49				

道路に面する地域

市町村名 吹田市

21	2004/7/1	市道佐井寺片山高浜線	2	吹田市朝日が丘町26	4.5	2.2	B	71	68	×	×	—	—
	2004/7/2							68	53				
22	2004/9/8	市道春日豊津線	2	吹田市千里山西4-26	0	2.2	B	65	62	○	×	—	—
	2004/9/9							57	44				
23	2004/9/13	市道小曾根南泉線	2	吹田市南吹田3-4	2.8	2.2	B	69	64	×	×	—	—
	2004/9/14							65	53				
24	2004/6/29	市道青山古江線	2	吹田市古江台1-24	1	2.2	B	61	53	○	○	—	—
	2004/6/30							52	41				
25	2004/7/7	市道千里丘豊津線	2	吹田市岸部北4-26	0	2.2	A	66	60	×	×	—	—
	2004/7/8							60	46				
26	2004/7/1	市道中の島川岸線	2	吹田市中の島町5	0	2.2	B	66	59	×	○	—	—
	2004/7/2							60	45				
27	2004/9/13	市道中央環状山田東線	2	吹田市清水12	0	2.2	B	70	65	×	×	—	—
	2004/9/14							66	51				

道路に面する地域

市町村名 泉大津市

通 番 号	測定期間 上段:開始年月日 下段:終了年月日	道 路 名	車 線 数	測 定 場 所	道路端 からの 距 離 (m)	高 さ (m)	地 境 類 型	基準値等との判定					
								騒音レベル(dB)		環境基準の適合 LAeq		要請限度値との比較 LAeq	
								上段:LAeq 下段:LA50		昼間	夜間	○:達 成 ×:未達成	—:要請限度値以下 ●:要請限度値超過
1	2004/12/8	阪神高速湾岸線	6	泉大津市なぎさ町2丁目	29	1.2	C	63	57	○	○	—	—
	2004/12/9							62	54				
2	2004/12/8	国道26号	6	泉大津市北豊中町3丁目1	0	1.2	近	70	68	○	×	—	—
	2004/12/9							67	63				
3	2004/12/8	府道堺阪南線	2	泉大津市高津町11	0	1.2	近	69	64	○	○	—	—
	2004/12/9							65	54				
4	2004/12/8	府道堺阪南線	2	泉大津市松ノ浜町1丁目2	0	1.2	近	71	66	×	×	—	—
	2004/12/9							68	57				
5	2004/12/8	府道泉大津美原線(新)	4	泉大津市助松町1丁目11	0	1.2	近	71	67	×	×	—	—
	2004/12/9							65	56				
6	2004/12/8	府道大阪臨海線	6	泉大津市松ノ浜町2丁目34	0	1.2	近	61	58	○	○	—	—
	2004/12/9							61	56				
7	2004/12/8	府道大阪臨海線	6	泉大津市西港町14	0	1.2	近	66	63	○	○	—	—
	2004/12/9							64	56				
8	2004/12/8	府道大阪臨海線	6	泉大津市東港町16	0	1.2	近	71	68	×	×	—	—
	2004/12/9							68	60				
9	2004/12/8	府道大津港線	2	泉大津市本町10	0	1.2	近	71	66	×	×	—	—
	2004/12/9							63	49				
10	2004/12/8	府道富田林泉大津線(新)	4	泉大津市池園町6	0	1.2	近	70	66	○	×	—	—
	2004/12/9							66	53				
11	2004/12/8	府道富田林泉大津線(現)	2	泉大津市我孫子2丁目5	0	1.2	近	72	68	×	×	—	—
	2004/12/9							66	53				
12	2004/12/8	市道南海中央線	4	泉大津市曾根町3丁目3	0	1.2	近	67	59	○	○	—	—
	2004/12/9							59	48				
13	2004/12/8	市道助松式内線	2	泉大津市条南町7	0	1.2	A	66	60	×	×	—	—
	2004/12/9							59	44				
14	2004/12/8	市道泉大津中央線	2	泉大津市寿町5	0	1.2	C	67	62	×	×	—	—
	2004/12/9							63	49				
15	2004/12/21	市道板原曾根線	2	泉大津市豊中町1丁目11	0	1.2	B	67	60	×	○	—	—
	2004/12/22							55	41				

道路に面する地域

市町村名 高槻市

通 番 号	測定期間 上段:開始年月日 下段:終了年月日	道 路 名	車 線 数	測 定 場 所	道路端 からの 距 離 (m)	高 さ (m)	地 域 類 型	騒音レベル(dB)						基準値等との判定			
								騒音レベル(dB)		環境基準の適合 L _{Aeq}		昼間 夜間		昼間 夜間		昼間 夜間	
								上段: L _{Aeq} 下段: L _{Aeq}	下段: L _{Aeq}	上段: L _{Aeq} 下段: L _{Aeq}	上段: L _{Aeq} 下段: L _{Aeq}	上段: L _{Aeq} 下段: L _{Aeq}	上段: L _{Aeq} 下段: L _{Aeq}	上段: L _{Aeq} 下段: L _{Aeq}	上段: L _{Aeq} 下段: L _{Aeq}	上段: L _{Aeq} 下段: L _{Aeq}	上段: L _{Aeq} 下段: L _{Aeq}
1	2004/6/14	国道170号	4	高槻市城東町5(市立総合保健C)	0.8	2.1	近	75	72	×	×	—	—	—	—	—	—
	2004/6/15							73	59	×	×	—	—	—	—	—	—
2	2004/6/1	国道171号	4	高槻市朝日町2(明治製菓社宅前)	0	1.3	近	75	72	×	×	—	—	—	—	—	—
	2004/6/2							71	62	×	×	—	—	—	—	—	—
3	2004/8/25	府道高槻茨木線	2	高槻市登美の里町24	0	2.3	近	64	60	○	○	—	—	—	—	—	—
	2004/8/26							58	45	○	○	—	—	—	—	—	—
4	2004/6/28	府道枚方亀岡線	2	高槻市緑が丘3丁目12	0	1.2	近	69	64	○	○	—	—	—	—	—	—
	2004/6/29							66	50	○	○	—	—	—	—	—	—

道路に面する地域

市町村名 貝塚市

通 番 号	測定期間 上段:開始年月日 下段:終了年月日	道 路 名	車 線 数	測 定 場 所	道路端 からの 距 離 (m)	高 さ (m)	地 域 類 型	基準値等との判定					
								騒音レベル(dB)		環境基準の適合		基準値等との比較	
								上段:LAeq 下段:LA90		LAeq		LAeq	
								昼間	夜間	昼間	夜間	昼間	夜間
									○:達 成 ×:未達成	一:基準値以下 *:基準値超過			
1	2004/11/10	国道26号	4	貝塚市小瀬1丁目29-5	0	1.5	近	71	67	×	×	—	—
	2004/11/11							69	49				
2	2004/11/8	国道170号	2	貝塚市木積1949-6	0	1.5	近	64	55	○	○	—	—
	2004/11/9							55	45				
3	2004/11/8	国道170号(新)	4	貝塚市三ツ松323	0.6	1.5	近	70	65	○	○	—	—
	2004/11/9							65	53				
4	2004/11/10	府道岸和田牛滝山貝塚線(新)	6	貝塚市畠中2丁目9-19	0	1.5	近	70	63	○	○	—	—
	2004/11/11							61	50				
5	2004/11/10	府道堺阪南線	2	貝塚市南町6-5	0	1.5	近	69	64	○	○	—	—
	2004/11/11							65	51				
6	2004/11/8	府道水間和泉橋本停車場線	2	貝塚市橋本369-3	0	1.5	近	67	61	○	○	—	—
	2004/11/9							59	43				
7	2004/11/10	府道大阪臨海線	4	貝塚市沢431-6	0	1.5	近	69	65	○	○	—	—
	2004/11/11							65	55				
8	2004/11/8	府道大阪和泉泉南線	2	貝塚市半田582-1	0	1.5	近	68	62	○	○	—	—
	2004/11/9							63	49				

道路に面する地域

市町村名 守口市

通 番 号	測定期間 上段:調査年月日 下段:終了年月日	道 路 名	車 線 数	測 定 場 所	道路端 からの 距 離 (m)	高 さ (m)	地 域 類 型	騒音レベル(dB)						基準値等との判定			
								騒音レベル(dB)		環境基準の適合 LAeq		基準値等との比較 LAeq					
								上段:LAeq 下段:LA50		昼間	夜間	昼間	夜間	昼間	夜間	昼間	夜間
1	2004/11/30	国道1号	4	守口市京阪本通2-6	0	2	近	70	68	○	×	—	—				
	2004/12/1							67	64								
2	2004/12/6	国道163号	4	守口市大宮通4-12	0	2	近	71	68	×	×	—	—				
	2004/12/7							68	54								
3	2004/10/4	国道479号	4	守口市小春町9-2	1	2	近	70	66	○	×	—	—				
	2004/10/5							66	56								
4	2004/11/15	府道八尾茨木線	2	守口市金田町3-5	0	2	近	68	64	○	○	—	—				
	2004/11/16							63	48								

道路に面する地域

市町村名 枚方市

通 番 号	測定期間 上段:開始年月日 下段:終了年月日	道 路 名	車 線 数	測 定 場 所	道路端 からの 距 離 (m)	高 さ (m)	地 域 類 型	騒音レベル(dB)		基準値等との判定			
								上段:LAeq 下段:LA50		環境基準の適合 LAeq		基準値超過との比較 LAeq	
										昼間	夜間	昼間	夜間
1	2004/12/1	国道1号	4	枚方市招提南町3-1022-1	1	1.5	近	73	72	×	×	—	*
	2004/12/2							71	67				
2	2004/12/1	国道1号	4	枚方市南中振3-294-8	1	1.5	近	74	75	×	×	—	*
	2004/12/2							70	69				
3	2004/11/25	国道1号(大阪北道路)	2	枚方市長尾台4-883	3	4.2	近	53	50	○	○	—	—
	2004/11/26							51	49				
4	2004/10/4	国道168号	2	枚方市村野西町4-11	0.4	1.8	近	67	63	○	○	—	—
	2004/10/5							59	47				
5	2004/10/13	国道307号	2	枚方市津田北町2-25-3	0.3	1.5	近	70	68	○	×	—	—
	2004/10/14							66	56				
6	2004/10/13	府道京都守口線	3	枚方市桜町3-32	1.6	1.4	近	75	73	×	×	—	*
	2004/10/14							73	67				
7	2004/11/24	府道交野久御山線	2	枚方市藤阪中町12-1	1	2.1	近	71	67	×	×	—	—
	2004/11/25							67	52				
8	2004/11/8	府道杉田口禁野線	2	枚方市新之栄町1	0.9	1.3	近	69	65	○	○	—	—
	2004/11/9							66	54				
9	2004/11/8	府道枚方茨木線	2	枚方市宮之阪3-16-21	0.4	1.5	近	67	62	○	○	—	—
	2004/11/9							64	50				
10	2004/10/27	府道枚方交野寝屋川線	2	枚方市楠葉並木2-29-1	4.5	1.5	近	66	62	○	○	—	—
	2004/10/28							63	51				
11	2004/10/27	府道枚方高槻線	2	枚方市宇山東18-89	0.8	2.1	近	68	63	○	○	—	—
	2004/10/28							61	46				
12	2004/10/4	府道枚方富田林泉佐野線	3	枚方市大垣内町2-9-15	1.8	2.1	近	68	66	○	×	—	—
	2004/10/5							66	56				
13	2005/3/1	府道木屋交野線	2	枚方市東香里2-28	3	1.3	近	63	58	○	○	—	—
	2005/3/2							60	46				

道路に面する地域

市町村名 茨木市

通 番 号	測定期間 上段:開始年月日 下段:終了年月日	道 路 名	車 線 数	測 定 場 所	道路端 からの 距 離 (m)	高 さ (m)	地 域 類 型	騒音レベル(dB)		基準値等との判定					
								上段:LAeq 下段:LA50		環境基準の遵守 LAeq		基準値等との比較 LAeq			
										昼間	夜間	昼間	夜間	昼間	夜間
1	2004/10/21	名神高速道路	6	茨木市中穂積3丁目20番	4.7	3.1	近	57	55	○	○	—	—		
	2004/10/22							57	55						
2	2004/11/4	国道171号	4	茨木市下井町2番	0.9	2.4	近	74	71	×	×	—	*		
	2004/11/5							73	65						
3	2004/10/21	府道大阪高槻京都線	2	茨木市下穂積1丁目10番	45	1.6	C	56	54	○	○	—	—		
	2004/10/22							53	52						
4	2004/11/4	府道大阪中央環状線	5	茨木市美沢町15番	42	1.6	B	64	65	○	×	—	—		
	2004/11/5							63	62						

道路に面する地域

市町村名 八尾市

通 番 号	測定期間 上段: 開始年月日 下段: 終了年月日	道 路 名	車 線 数	測 定 場 所	道路端 からの 距 離 (m)	高 さ (m)	地 域 類 型	騒音レベル(dB)		基準値等との判定					
								上段: LAeq 下段: LA50		昼間 夜間		昼間 夜間		昼間 夜間	
1	2004/10/21	国道25号	2	八尾市天王寺屋1-18	0.6	1.2	近	70	69	○	×	—	—		
	2004/10/22							67	60						
2	2004/10/21	国道170号	5	八尾市教興寺2-152	0	1.2	近	75	71	×	×	—	*		
	2004/10/22							73	58						
3	2004/10/21	国道170号(旧)	2	八尾市教興寺6-70	1.2	1.2	近	70	65	○	○	—	—		
	2004/10/22							65	48						
4	2004/10/21	府道大阪港八尾線	2	八尾市東山本新町8-4-1	0.5	1.2	近	69	65	○	○	—	—		
	2004/10/22							64	53						
5	2004/10/21	府道大阪中央環状線	6	八尾市久宝園1-56	0	1.2	近	71	67	×	×	—	—		
	2004/10/22							69	61						
6	2004/10/21	府道大阪中央環状線(旧)	2	八尾市北木の本2-66	1	1.2	近	70	65	○	○	—	—		
	2004/10/22							65	46						
7	2004/10/21	府道大阪八尾線	2	八尾市東久宝寺2-6-11	0.6	1.2	近	68	65	○	○	—	—		
	2004/10/22							66	56						
8	2004/10/21	府道八尾茨木線	2	八尾市山本町3-5-29	0.5	1.2	近	66	63	○	○	—	—		
	2004/10/22							59	47						
9	2004/10/21	府道八尾道明寺線	2	八尾市青山町2-6-140	1	1.2	近	71	67	×	×	—	—		
	2004/10/22							68	59						
10	2004/10/21	府道八尾枚方線	2	八尾市宮町3-2-22	0.5	1.2	近	70	65	○	○	—	—		
	2004/10/22							65	48						

道路に面する地域

市町村名 泉佐野市

通 番 号	測定期間 上路:開始年月日 下路:終了年月日	道 路 名	車 線 数	測 定 場 所	道路端 からの 距 離 (m)	高 さ (m)	地 域 類 型	騒音レベル(dB)						基準値等との判定			
								騒音レベル(dB)		基準値等との判定		基準値等との判定		基準値等との判定		基準値等との判定	
								上路:LAeq 下路:LA50	騒音レベル(dB)	基準値等との判定	基準値等との判定	基準値等との判定	基準値等との判定	基準値等との判定	基準値等との判定	基準値等との判定	基準値等との判定
								昼間	夜間	昼間	夜間	昼間	夜間	昼間	夜間	昼間	夜間
								72	69	×	×	—	—	—	—	—	—
1	2004/11/15	国道26号	4	泉佐野市中町4-1先	0	1.2	近	69	58	×	×	—	—	—	—	—	—
	2004/11/16							69	58	×	×	—	—	—	—	—	—
2	2004/11/17	国道170号	2	泉佐野市上瓦屋450-1先	0	1.2	近	70	67	○	×	—	—	—	—	—	—
	2004/11/18							68	58	○	×	—	—	—	—	—	—
3	2004/11/15	国道481号	6	泉佐野市高松西1-2080先	0	1.2	近	64	57	○	○	—	—	—	—	—	—
	2004/11/16							57	47	○	○	—	—	—	—	—	—
4	2004/11/15	府道泉佐野岩出線	2	泉佐野市大西1-16先	0	1.2	近	67	63	○	○	—	—	—	—	—	—
	2004/11/16							61	49	○	○	—	—	—	—	—	—
5	2004/11/15	府道大阪臨海線	4	泉佐野市りんくう往来北1-20先	0	1.2	近	73	69	×	×	—	—	—	—	—	—
	2004/11/16							71	60	×	×	—	—	—	—	—	—
6	2004/11/17	府道大阪和泉泉南線	2	泉佐野市中庄1102先	0	1.2	近	67	63	○	○	—	—	—	—	—	—
	2004/11/18							62	47	○	○	—	—	—	—	—	—
7	2004/11/17	府道日根野羽倉崎線	2	泉佐野市長滝867番地先	0	1.2	近	63	56	○	○	—	—	—	—	—	—
	2004/11/18							53	38	○	○	—	—	—	—	—	—
8	2004/11/17	府道和歌山貝塚線	2	泉佐野市中町1丁目6番地先	0	1.2	近	65	59	○	○	—	—	—	—	—	—
	2004/11/18							57	45	○	○	—	—	—	—	—	—

道路に面する地域

市町村名 富田林市

通 番 号	測定期間 上段:開始年月日 下段:終了年月日	道 路 名	車 線 数	測 定 場 所	道路端 からの 距 離 (m)	高 さ (m)	地 域 類 型	騒音レベル(dB)		基準値等との判定			
								上段:LAeq 下段:LA50		環境基準の適合 LAeq		基準値超過との比較 LAeq	
										昼間	夜間	昼間	夜間
1	2005/2/23	国道170号	4	富田林市昭和町2-1748-6	0	1.2	近	72	69	×	×	—	—
	2005/2/24							70	57				
2	2004/11/9	国道309号	2	富田林市南大伴町4-374-2	0.5	1.2	近	70	64	○	○	—	—
	2004/11/10							63	45				
3	2005/1/27	国道309号	4	富田林市向陽台3-3	0	1.2	近	72	67	×	×	—	—
	2005/1/28							70	59				
4	2004/11/9	府道森屋狭山線	2	富田林市彼方208-1	0.5	1.2	近	68	61	○	○	—	—
	2004/11/10							58	41				
5	2004/11/4	府道森屋狭山線	2	富田林市高辺台1-23-3	11	5	近	67	64	○	○	—	—
	2004/11/5							65	54				
6	2005/1/25	府道富田林五条線	2	富田林市若松町1-10	0	1.2	近	65	62	○	○	—	—
	2005/1/26							59	48				
7	2005/1/24	市道狭山河南線	4	富田林市中野町東1-3	0	1.2	近	66	58	○	○	—	—
	2005/1/25							61	51				
8	2005/1/24	市道喜志美原線	2	富田林市梅の里1-20	0	1.2	A	65	58	×	×	—	—
	2005/1/25							58	40				
9	2004/10/13	市道川西半田線	2	富田林市寺池台3-21-1	0	1.2	A	61	54	×	○	—	—
	2004/10/14							55	39				

道路に面する地域

市町村名 寝屋川市

通 番 号	測定期間 上段:開始年月日 下段:終了年月日	道 路 名	車 線 数	測 定 場 所	道路端 からの 距 離 (m)	高 さ (m)	地 域 類 型	騒音レベル(dB)		基準値等との判定					
								上段:LAeq 下段:LA50		環境基準の適合 LAeq		昼間・夜間の比較 LAeq		昼間・夜間の比較 LAeq	
										昼間	夜間	昼間	夜間	昼間	夜間
1	2004/8/5	国道1号	4	寝屋川市木屋元町8-1	9	3	近	69	69	○	×	—	—		
	2004/8/6							68	67						
2	2004/7/27	国道163号	4	寝屋川市堀溝1丁目21-1	0	4	近	75	73	×	×	—	*		
	2004/7/28							73	63						
3	2004/7/8	国道170号	4	寝屋川市高宮栄町12-2	2	3	近	76	74	×	×	*	*		
	2004/7/9							72	63						
4	2004/8/3	国道170号(旧)	6	寝屋川市国松町16-7	1.5	3	近	74	71	×	×	—	*		
	2004/8/4							71	64						
5	2004/9/1	府道京都守口線	4	寝屋川市葛原2丁目7-1	0	5	近	72	70	×	×	—	—		
	2004/9/2							69	63						
6	2004/7/20	府道八尾茨木線	6	寝屋川市仁和寺本町3丁目2-1	1	3	近	69	64	○	○	—	—		
	2004/7/21							66	59						
7	2004/7/13	府道八尾枚方線	2	寝屋川市下木田町16-17	1.8	1.5	近	74	70	×	×	—	—		
	2004/7/14							69	58						
8	2004/9/6	府道千里丘寝屋川線	4	寝屋川市宝町9-8	0	4	近	63	57	○	○	—	—		
	2004/9/7							58	48						
9	2004/8/8	府道千里丘寝屋川線	4	寝屋川市高柳4丁目4-7	0	4	近	67	61	○	○	—	—		
	2004/8/9							61	47						
10	2004/8/2	府道枚方交野寝屋川線	4	寝屋川市中木田町7-1	0	3	近	68	62	○	○	—	—		
	2004/8/3							64	52						
11	2004/7/15	府道枚方交野寝屋川線	2	寝屋川市春日町20-22	3	3.5	近	68	64	○	○	—	—		
	2004/7/16							62	51						
12	2004/7/6	府道枚方富田林泉佐野線	2	寝屋川市打上295-7	1	4	近	70	66	○	×	—	—		
	2004/7/7							66	54						
13	2004/8/24	府道木屋交野線	2	寝屋川市成田東町25	0	5	近	67	62	○	○	—	—		
	2004/8/25							64	49						
14	2004/7/1	市道香里線	2	寝屋川市成田町3-3	0	5	A	67	61	×	×	—	—		
	2004/7/2							63	45						

道路に面する地域

市町村名 河内長野市

通 番 号	測定期間 上路:開始年月日 下路:終了年月日	道 路 名	車 線 数	測 定 場 所	道路端 からの 距 離 (m)	高 さ (m)	地 球 傾 斜 型	騒音レベル(dB)						基準値等との判定			
								騒音レベル(dB)		基準値等との判定		基準値等との判定		基準値等との判定		基準値等との判定	
								上路:LAeq 下路:LA50	騒音レベル(dB)	基準値等との判定	基準値等との判定	基準値等との判定	基準値等との判定	基準値等との判定	基準値等との判定	基準値等との判定	基準値等との判定
1	2005/1/17	国道170号	4	河内長野市西之山町4-33	1	1.4	近	73	68	×	×	—	—				
	2005/1/18							69	53								
2	2005/2/8	国道170号	4	河内長野市市町1258	2	1.3	近	74	70	×	×	—	—				
	2005/2/9							71	58								
3	2005/2/14	国道170号(旧)	2	河内長野市向野町253	2	1.3	近	68	62	○	○	—	—				
	2005/2/15							60	40								
4	2005/1/26	国道310号	2	河内長野市松ヶ丘中町1330-4	1	1.3	近	67	65	○	○	—	—				
	2005/1/27							65	54								
5	2005/1/31	国道371号	2	河内長野市三日市町252	1	1.3	近	68	65	○	○	—	—				
	2005/2/1							62	47								
6	2005/2/21	府道河内長野かつらぎ線	2	河内長野市栄町24-51	1	1.3	近	68	63	○	○	—	—				
	2005/2/22							59	39								

道路に面する地域

市町村名 松原市

通 番 号	測定期間 上段:開始年月日 下段:終了年月日	道 路 名	車 線 数	測 定 場 所	道路端 からの 距 離 (m)	高 さ (m)	地 域 類 型	騒音レベル(dB)						基準値等との判定			
								騒音レベル(dB)		環境基準の適合		実測値との比較					
								上段:LAeq 下段:LA90		昼間 L _{Aeq}	夜間 L _{Aeq}	昼間 L _{Aeq}	夜間 L _{Aeq}	昼間 L _{Aeq}	夜間 L _{Aeq}		
1	200/5/26	国道309号	4	松原市阿保1-120	2.2	3.5	近	72	69	×	×	—	—				
	200/5/27							70	64								
2	200/5/26	府道我堂金岡線	4	松原市天美我堂4-71	0	3.5	近	71	66	×	×	—	—				
	200/5/27							68	56								
3	200/5/26	府道堺羽曳野線	8	松原市丹南3-1-2	1.1	3.5	近	75	71	×	×	—	*				
	200/5/27							73	66								
4	200/5/26	府道大阪中央環状線	4	松原市立部2-5-10	2.9	3.5	近	74	72	×	×	—	*				
	200/5/27							72	67								
5	200/5/26	府道大阪中央環状線	4	松原市松ヶ丘4-524	0	3.5	近	74	73	×	×	—	*				
	200/5/27							72	69								
6	200/5/26	府道大堀堺線	2	松原市別所7-574	0.4	3.5	近	68	62	○	○	—	—				
	200/5/27							61	46								
7	200/5/26	府道大堀堺線(新)	2	松原市阿保6-896	0.2	3.5	近	70	68	○	×	—	—				
	200/5/27							68	58								
8	200/5/26	府道堺大和高田線	2	松原市南新町3-106	0	3.5	近	71	69	×	×	—	—				
	200/5/27							67	59								
9	200/5/26	市道三宅1号線	2	松原市三宅西5-881	0	3.5	B	68	64	×	×	—	—				
	200/5/27							62	52								

道路に面する地域

市町村名 大東市

通 番 号	測定期間 上段:開始年月日 下段:終了年月日	道 路 名	車 線 数	測 定 場 所	道路端 からの 距 離 (m)	高 さ (m)	地 域 類 型	騒音レベル(dB)						基準値等との判定			
								騒音レベル(dB)		上段:LAeq 下段:LA50		昼間 夜間		昼間 夜間		昼間 夜間	
1	2004/12/16	国道170号	4	大東市深野北1-121	0	1.2	近	75	73	×	×	—	—	—	—	—	*
	2004/12/17							74	64								
2	2004/12/16	国道170号(旧)	2	大東市野崎3-6-1	0	1.2	近	70	65	○	○	—	—	—	—	—	—
	2004/12/17							63	48								
3	2004/12/16	府道八尾枚方線	3	大東市末広町16-1	0	1.2	近	69	66	○	×	—	—	—	—	—	—
	2004/12/17							66	58								
4	2004/12/16	府道深野南寺方大阪線	2	大東市深野北1-15-1	0	1.2	近	69	66	○	×	—	—	—	—	—	—
	2004/12/17							63	53								
5	2004/12/16	府道大阪生駒線	2	大東市太子田1-12-38	0	1.2	近	72	71	×	×	—	—	—	—	—	*
	2004/12/17							69	64								

道路に面する地域

市町村名 和泉市

通 番 号	測定期間 上段:開始年月日 下段:終了年月日	道 路 名	車 線 数	測 定 場 所	道路端 からの 距 離 (m)	高 さ (m)	地 域 類 型	騒音レベル(dB)		基準値等との判定							
								騒音レベル(dB)		昼間の騒音		夜間の騒音		昼間の騒音		夜間の騒音	
								上段:LAeq	下段:LAeq	昼間	夜間	昼間	夜間	昼間	夜間		
										○:達成 ×:未達成	一:昼間騒音値以下 *:昼間騒音値超過						
1	2004/11/24	国道26号	6	和泉市池上町484-1	20	5	近	68	65	○	○	—	—				
	2004/11/25							66	60								
2	2004/11/17	国道170号(新)	4	和泉市北田中町43-3	0	4	近	74	68	×	×	—	—				
	2004/11/18							67	53								
3	2004/11/17	国道480号	2	和泉市納花町98-3	1	3.5	近	69	61	○	○	—	—				
	2004/11/18							61	44								
4	2004/11/9	府道三林岡山線	2	和泉市浦田町61-6	0	3.5	近	65	59	○	○	—	—				
	2004/11/10							59	45								
5	2004/11/8	府道泉大津美原線(新)	4	和泉市上代町781-2	0	2.6	近	72	68	×	×	—	—				
	2004/11/9							68	59								
6	2004/11/24	府道大阪和泉泉南線	2	和泉市池上町1丁目2-14	0.5	3.5	近	69	64	○	○	—	—				
	2004/11/25							62	47								
7	2004/11/15	府道和田福泉線	2	和泉市伏屋町1丁目6-58	0	3.5	近	69	64	○	○	—	—				
	2004/11/16							63	47								

道路に面する地域

市町村名 箕面市

通 番 号	測定期間 上段:開始年月日 下段:終了年月日	道 路 名	車 線 数	測 定 場 所	道路端 からの 距 離 (m)	高 さ (m)	地 域 類 型	基準値等との判定					
								騒音レベル(dB)		環境基準の適合 LAeq		基準値等との比較 LAeq	
								上段:LAeq 下段:LAeq		昼間	夜間	昼間	夜間
1	2004/11/10	国道171号	4	箕面市萱野2-3	0	1.2	近	73	71	×	×	—	*
	2004/11/11							71	64				
2	2004/11/10	国道171号	4	箕面市栗生新家3-3	0	1.2	近	73	69	×	×	—	—
	2004/11/11							72	61				
3	2004/11/10	府道茨木能勢線	2	箕面市栗生間谷東5-10	0	1.2	近	69	63	○	○	—	—
	2004/11/11							64	46				
4	2004/11/10	府道豊中亀岡線	2	箕面市西小路3-16	0	1.2	近	68	63	○	○	—	—
	2004/11/11							64	51				
5	2004/11/10	府道箕面池田線	2	箕面市栗生間谷西2-7	0	1.2	近	67	60	○	○	—	—
	2004/11/11							58	43				
6	2004/11/10	府道箕面池田線	4	箕面市坊島4-16	0	1.2	近	68	66	○	×	—	—
	2004/11/11							62	53				
7	2004/11/10	府道箕面池田線	2	箕面市白島3-5	0	1.2	近	67	63	○	○	—	—
	2004/11/11							64	51				
8	2004/11/10	市道小野原中村線	2	箕面市栗生間谷西1-2	0	1.2	A	66	60	×	×	—	—
	2004/11/11							56	45				
9	2004/11/10	市道中央線	2	箕面市西小路4-6	0	1.2	C	67	63	×	×	—	—
	2004/11/11							63	52				
10	2004/11/10	市道箕面今宮線	2	箕面市箕面3-15	0	1.2	A	67	62	×	×	—	—
	2004/11/11							60	44				

道路に面する地域

市町村名 柏原市

通 番 号	測定期間 上段:開始年月日 下段:終了年月日	道 路 名	車 線 数	測 定 場 所	道路端 からの 距 離 (m)	高 さ (m)	地 域 類 型	騒音レベル(dB)						基準値等との判定			
								騒音レベル(dB)		環境基準の適用 LAeq		基準値との比較 LAeq		基準値との比較 LAeq		○:達 成 ×:未達成	—:要防限速度以下 *:要防限速度超過
								上段:LAeq 下段:LA50	上段:LAeq 下段:LA50	上段:LAeq 下段:LA50	上段:LAeq 下段:LA50	上段:LAeq 下段:LA50	上段:LAeq 下段:LA50	上段:LAeq 下段:LA50	上段:LAeq 下段:LA50	上段:LAeq 下段:LA50	上段:LAeq 下段:LA50
1	2004/12/1	西名阪自動車道	6	柏原市旭ヶ丘3丁目13	0	1.2	近	55	52	○	○	—	—				
	2004/12/2							53	52								
2	2005/2/14	国道25号	2	柏原市本郷3丁目7	0	1.2	近	68	67	○	×	—	—				
	2005/2/15							64	53								
3	2005/2/14	国道25号	2	柏原市国分市場2丁目8	0	1.2	近	72	73	×	×	—	*				
	2005/2/15							68	61								
4	2004/12/1	国道165号	2	柏原市田辺2丁目1	0	1.2	近	77	75	×	×	*	*				
	2004/12/2							71	59								
5	2004/12/6	国道170号(旧)	2	柏原市大県3-2	0	1.2	近	69	62	○	○	—	—				
	2004/12/7							63	44								
6	2004/12/6	府道堺大和高田線	2	柏原市片山15	0	1.2	近	72	71	×	×	—	*				
	2004/12/7							69	61								
7	2004/12/1	府道柏原駒ヶ谷千早赤阪線	2	柏原市国分西2-6	0	1.2	近	69	63	○	○	—	—				
	2004/12/2							62	44								
8	2004/12/6	市道上市法善寺線	2	柏原市上市3-7	0	1.2	B	67	62	×	×	—	—				
	2004/12/7							61	44								

道路に面する地域

市町村名 羽曳野市

通 番 号	測定期間 上段:開始年月日 下段:終了年月日	道 路 名	車 線 数	測 定 場 所	道路端 からの 距 離 (m)	高 さ (m)	地 域 類 型	騒音レベル(dB)		基準値等との判定			
								上段:LAeq 下段:LA50	環境基準の適合 LAeq	要制限値との比較 LAeq		要制限値以下 ○:達成 ×:未達成	要制限値超過 —:要制限値以下 ●:要制限値超過
										昼間	夜間		
1	2004/12/2	西名阪自動車道	2	羽曳野市碓井3丁目388-1	7.5	3	近	66	62	○	○	—	—
	2004/12/3							64	60				
2	2004/11/24	国道170号	4	羽曳野市西浦3丁目1918-2	0.5	3	近	76	71	×	×	*	*
	2004/11/25							75	61				
3	2004/11/16	府道堺羽曳野線	2	羽曳野市野々上4丁目312-3	1.5	3	近	71	68	×	×	—	—
	2004/11/17							69	61				
4	2004/11/8	府道堺大和高田線	2	羽曳野市南恵我之荘2丁目70-7	12	3	近	67	68	○	×	—	—
	2004/11/9							64	59				
5	2004/12/20	府道美原太子線(側道)	2	羽曳野市尺度423-2	0	3	近	70	63	○	○	—	—
	2004/12/21							65	51				
6	2004/12/7	市道南阪奈道路側道線	2	羽曳野市大黒231-2	0	3	B	68	64	×	×	—	—
	2004/12/8							62	51				

道路に面する地域

市町村名 門真市

通 番 号	測定期間 上段:開始年月日 下段:終了年月日	道 路 名	車 線 数	測 定 場 所	道路端 からの 距 離 (m)	高 さ (m)	地 域 類 型	騒音レベル(dB)						基準値等との判定			
								騒音レベル(dB)		環境基準の適用		昼間		夜間		基準値等との比較	
								上段:L _{Aeq} 下段:L _{A50}	下段:L _{A50}	昼間	夜間	昼間	夜間	昼間	夜間	昼間	夜間
1	2004/5/25	国道163号	4	門真市南野口町9-4	1.5	1.3	近	74	73	×	×	—	—	—	—	—	—
	2004/5/28							73	70								
2	2004/5/17	府道大阪中央環状線	4	門真市堂山町19-1	1	1.6	近	69	68	○	×	—	—	—	—	—	—
	2004/5/20							69	66								

道路に面する地域

市町村名 摂津市

通 番 号	測定期間 上段:開始年月日 下段:終了年月日	道 路 名	車 線 数	測 定 場 所	道路端 からの 距 離 (m)	高 さ (m)	地 域 類 型	基準値等との判定					
								騒音レベル(dB)		環境基準の適合 L _{Aeq}		環境基準値との比較 L _{Aeq}	
								上段:L _{Aeq} 下段:L _{A50}		○:達成 ×:未達成		—:環境基準値以下 *:環境基準値超過	
1	2004/11/11	府道大阪高槻京都線	2	摂津市千里丘3-15-7	0	1.5	近	昼間	夜間	×	×	—	—
	2004/11/12							72	69				
2	2004/11/18	府道大阪高槻線	2	摂津市鳥飼中1-2-5	2	1.5	近	74	71	×	×	—	*
	2004/11/19							71	62				
3	2004/11/4	府道大阪中央環状線	6	摂津市鳥飼和道2-8-7	1	1	近	72	72	×	×	—	*
	2004/11/5							71	69				

道路に面する地域

市町村名 高石市

通 番 号	測定期間 上段:開始年月日 下段:終了年月日	道 路 名	車 線 数	測 定 場 所	道路端 からの 距 離 (m)	高 さ (m)	地 域 類 型	基準値等との判定					
								騒音レベル(dB)		環境基準の適用 L _{Aeq}		実測値との比較 L _{Aeq}	
								上段: L _{Aeq} 下段: L _{A50}		昼間	夜間	昼間	夜間
1	2005/3/14	国道26号	6	高石市西取石3-13	0	1.2	近	74	71	×	×	—	*
	2005/3/15							72	62				
2	2005/3/14	府道堺阪南線	2	高石市羽衣4-4	0	1.2	近	69	64	○	○	—	—
	2005/3/15							66	49				
3	2005/3/14	府道泉大津美原線(新)	4	高石市取石6-23	0	1.2	近	72	66	×	×	—	—
	2005/3/15							67	58				
4	2005/3/14	府道大阪臨海線	6	高石市千代田4-9	0	1.2	近	65	60	○	○	—	—
	2005/3/15							64	57				
5	2005/3/14	府道大阪和泉泉南線	2	高石市取石3-9	0	1.2	近	69	64	○	○	—	—
	2005/3/15							61	45				

道路に面する地域

市町村名 藤井寺市

通 番 号	測定期間 上段:開始年月日 下段:終了年月日	道 路 名	車 線 数	測 定 場 所	道路端 からの 距 離 (m)	高 さ (m)	地 域 類 型	基準値等との判定					
								騒音レベル(dB)		環境基準の適合 LAeq		基準値等との比較 LAeq	
								上段:LAeq 下段:LA50		昼間	夜間	昼間	夜間
1	2005/2/21	西名阪自動車道	6	藤井寺市古室2-7-15	0	1.2	近	66	59	○	○	—	—
	2005/2/22							60	56				
2	2005/2/21	国道170号	4	藤井寺市林1-199-3	0	1.2	近	73	69	×	×	—	—
	2005/2/22							70	58				
3	2005/2/21	国道170号	4	藤井寺市藤ヶ丘2丁目12番	0	1.2	近	75	70	×	×	—	—
	2005/2/22							73	62				
4	2005/2/21	国道170号(旧)	2	藤井寺市林5-6	0	1.2	近	68	63	○	○	—	—
	2005/2/22							63	49				
5	2005/2/21	府道堺羽曳野線	2	藤井寺市藤ヶ丘4-491	0	1.2	近	73	69	×	×	—	—
	2005/2/22							70	58				
6	2005/2/21	府道堺大和高田線	2	藤井寺市岡1-1-1	0	1.2	近	67	66	○	×	—	—
	2005/2/22							65	55				
7	2005/2/21	府道大阪羽曳野線	2	藤井寺市藤井寺公園5	0	1.2	近	68	65	○	○	—	—
	2005/2/22							63	48				
8	2005/2/21	府道大阪中央環状線(旧)	2	藤井寺市小山藤美町7-16	0	1.2	近	68	66	○	×	—	—
	2005/2/22							64	53				

道路に面する地域

市町村名 東大阪市

通 番 号	測定期間 上段:開始年月日 下段:終了年月日	道 路 名	車 線 数	測 定 場 所	道路端 からの 距 離 (m)	高 さ (m)	地 域 類 型	騒音レベル(dB)		基準値等との判定			
								上段:LAeq 下段:LA50		環境基準の適合 LAeq		要請限度値との比較 LAeq	
										昼間	夜間	昼間	夜間
1	2004/12/9	国道170号	4	東大阪市桜町1-8	0	1.2	近	73	71	×	×	—	*
	2004/12/10							71	63				
2	2004/11/25	国道308号	6	東大阪市高井田中5-3-19	0	1.2	近	71	68	×	×	—	—
	2004/11/26							70	64				
3	2004/12/2	府道大阪中央環状線	10	東大阪市西岩田3-3-2	1	1.5	近	69	65	○	○	—	—
	2004/12/3							68	62				

道路に面する地域

市町村名 泉南市

通 番 号	測定期間 上段:開始年月日 下段:終了年月日	道 路 名	車 線 数	測 定 場 所	道路端 からの 距 離 (m)	高 さ (m)	地 域 類 型	騒音レベル(dB)						基準値等との判定			
								騒音レベル(dB)		基準値との適合		基準値との比較		基準値との判定		基準値との判定	
								上段: LAeq	下段: LAeq	昼間	夜間	昼間	夜間	昼間	夜間	昼間	夜間
1	2004/11/17	国道26号	6	泉南市信達市場1584-1	0	1.2	近	65	58	○	○	—	—				
	2004/11/18							62	49								
2	2004/11/17	府道堺阪南線	2	泉南市男里3-335-1	0	1.2	近	71	67	×	×	—	—				
	2004/11/18							66	55								
3	2004/11/17	府道泉佐野岩出線	2	泉南市信達金熊寺167-1	0	1.2	近	70	67	○	×	—	—				
	2004/11/18							61	46								
4	2004/11/17	府道大阪和泉泉南線	2	泉南市新家3379-182	0	1.2	近	69	64	○	○	—	—				
	2004/11/18							64	51								
5	2004/11/17	府道樽井停車場樽井線	2	泉南市樽井6-1615	0	1.2	近	62	54	○	○	—	—				
	2004/11/18							51	41								
6	2004/11/17	府道泉佐野岩出線	4	泉南市男里5-381-1	0	1.2	近	68	64	○	○	—	—				
	2004/11/18							64	57								

道路に面する地域

市町村名 四條畷市

通 番 号	測定期間 上段:開始年月日 下段:終了年月日	道 路 名	車 線 数	測 定 場 所	道路端 からの 距 離 (m)	高 さ (m)	地 域 類 型	基準値等との判定					
								騒音レベル(dB)		環境基準の適合 LAeq		要請限度値との比較 LAeq	
								上段:LAeq 下段:LA50		昼間	夜間	昼間	夜間
1	2004/10/21	国道163号	4	四條畷市中野本町644-3	1	3	近	75	72	×	×	—	*
	2004/10/22							73	65				
2	2004/11/4	国道170号	4	四條畷市雁屋北町326-3	1	3	近	76	71	×	×	*	*
	2004/11/5							75	65				

道路に面する地域

市町村名 交野市

通 番 号	測定期間 上段:開始年月日 下段:終了年月日	道 路 名	車 線 数	測 定 場 所	道路端 からの 距 離 (m)	高 さ (m)	地 域 類 型	騒音レベル(dB)		基準値等との判定			
								環境基準の適合 LAeq		更精細度値との比較 LAeq			
								上段:LAeq 下段:LA50	昼間 夜間	○:達 成 ×:未達成	一:更精細度値以下 *:更精細度値超過		
								昼間	夜間	昼間	夜間		
1	2005/1/12	国道168号	2	交野市天野が原町3丁目4	0.5	3	近	69	64	○	○	—	—
	2005/1/13							61	44				
2	2005/2/14	国道168号	2	交野市松塚32	6.3	3	近	66	62	○	○	—	—
	2005/2/15							58	45				
3	2004/12/14	府道交野久御山線	2	交野市青山1丁目14	0.5	3	近	72	68	×	×	—	—
	2004/12/15							68	55				
4	2005/3/29	府道枚方交野寝屋川線	2	交野市郡津3丁目50	0.5	3	近	74	72	×	×	—	*
	2005/3/30							71	62				
5	2005/1/26	府道枚方富田林泉佐野線	2	交野市星田5丁目29	0.5	3	近	71	67	×	×	—	—
	2005/1/27							67	54				

道路に面する地域

市町村名 大阪狭山市

通 番 号	測定期間 上段:開始年月日 下段:終了年月日	道 路 名	車 線 数	測 定 場 所	道路端 からの 距 離 (m)	高 さ (m)	地 域 類 型	騒音レベル(dB)						基準値等との判定			
								騒音レベル(dB)		上段:LAeq 下段:LA50		基準値との判定		基準値との判定		基準値との判定	
								昼間	夜間	昼間	夜間	昼間	夜間	昼間	夜間	昼間	夜間
1	2004/12/16	国道310号	2	大阪狭山市東茱萸木1丁目532	0.5	1.2	近	70	68	○	×	—	—				
	2004/12/17							67	56								
2	2004/12/16	府道河内長野美原線	2	大阪狭山市狭山1-2384-1	0	1.2	近	65	60	○	○	—	—				
	2004/12/17							60	47								
3	2004/12/16	市道金剛泉北線	4	大阪狭山市大野台5-1-6	0.5	1.2	近	66	58	○	○	—	—				
	2004/12/17							60	42								
4	2004/12/16	市道ニュータウン環状線	2	大阪狭山市大野台7-14	0.5	1.2	A	68	63	×	×	—	—				
	2004/12/17							62	43								
5	2004/12/16	市道狭山河内長野線	2	大阪狭山市今熊1-94-1	0.4	1.2	B	69	66	×	×	—	—				
	2004/12/17							65	53								
6	2004/12/16	市道狭山河内長野線	2	大阪狭山市大野台3-1-12	0.5	1.2	A	66	58	×	×	—	—				
	2004/12/17							60	42								
7	2004/12/16	市道今熊大野線	2	大阪狭山市大野台2-32	0.4	1.2	A	63	56	×	×	—	—				
	2004/12/17							54	42								

道路に面する地域

市町村名 阪南市

通 番 号	測定期間 上段:開始年月日 下段:終了年月日	道 路 名	車 線 数	測 定 場 所	道路端 からの 距 離 (m)	高 さ (m)	地 域 類 型	騒音レベル(dB)						基準値等との判定			
								騒音レベル(dB)		上段:LAeq 下段:LA50		環境基準の適否 LAeq		基準値との比較 LAeq		○:達成 ×:未達成	—:基準値以下 *:基準値超過
								昼間	夜間	昼間	夜間	昼間	夜間	昼間	夜間		
1	2004/11/8	国道26号	2	阪南市黒田430	0	3	近	74	72	×	×	—	—	—	—	*	*
	2004/11/9							70	57								
2	2004/11/8	国道26号	2	阪南市箱作1117	0	3	近	74	71	×	×	—	—	—	—	*	*
	2004/11/9							69	54								
3	2004/11/8	第二阪和国道(本線)	2	阪南市自然田607	0	3	近	65	59	○	○	—	—	—	—	—	—
	2004/11/9							57	48								
4	2004/11/8	府道自然田鳥取荘停車場線	2	阪南市石田281	0	3	近	69	62	○	○	—	—	—	—	—	—
	2004/11/9							62	45								
5	2004/11/8	市道箱作駅前線	2	阪南市箱作3186	0	3	B	68	61	×	×	—	—	—	—	—	—
	2004/11/9							60	44								

道路に面する地域

市町村名 島本町

通 番 号	測定期間 上段:開始年月日 下段:終了年月日	道 路 名	車 線 数	測 定 場 所	道路端 からの 距 離 (m)	高 さ (m)	地 域 類 型	騒音レベル(dB)		基準値等との判定					
								上段:LAeq 下段:LAS9	環境基準の値 LAeq	実測値との比較 LAeq				○:達成 ×:未達成	—:実測値以下 *:実測値超過
										昼間	夜間	昼間	夜間	昼間	夜間
1	2005/3/1	名神高速道路	8	三島郡島本町東大寺3丁目	22.6	1.2	A	53	52	○	○	—	—		
	2005/3/2							53	51						
2	2005/3/1	国道171号	4	三島郡島本町高浜	0	1.2	近	76	73	×	×	*	*		
	2005/3/2							73	65						
3	2005/3/1	府道桜井駅跡線	2	三島郡島本町水無瀬2丁目	0	1.2	近	66	61	○	○	—	—		
	2005/3/2							61	47						

道路に面する地域

市町村名 忠岡町

通 番 号	測定期間 上段:開始年月日 下段:終了年月日	道 路 名	車 線 数	測 定 場 所	道路端 からの 距 離 (m)	高 さ (m)	地域 類型	騒音レベル(dB)		基準値等との判定			
								環境基準の項目		要請限度値との比較		要請限度値との比較	
								上段:LAeq 下段:LA50	○:達 成 ×:未達成	一:要請限度値以下 ※:要請限度値超過			
								昼間	夜間	昼間	夜間	昼間	夜間
1	2005/3/29	府道堺阪南線	2	泉北郡忠岡町忠岡北1丁目4番	0	1.2	近	70	66	○	×	—	—
	2005/3/30							68	54				
2	2005/3/29	町道忠岡中央線	2	泉北郡忠岡町高月南2丁目4番	0	1.2	B	66	58	×	○	—	—
	2005/3/30							61	43				

道路に面する地域

市町村名 熊取町

通 番 号	測定期間 上路:開始年月日 下路:終了年月日	道 路 名	車 線 数	測 定 場 所	道路端 からの 距 離 (m)	高 さ (m)	地 域 類 型	騒音レベル(dB)						基準値等との判定			
								騒音レベル(dB)		環境基準の適合 LAeq		昼間 夜間		昼間 夜間		昼間 夜間	
								上路:LAeq 下路:LA50		○:達成 ×:未達成		昼間 夜間	昼間 夜間	昼間 夜間	昼間 夜間	昼間 夜間	昼間 夜間
1	2004/10/15	国道170号(新)	2	泉南郡熊取町紺屋2-48-1	0	1.2	近	72	67	×	×	—	—	—	—	—	—
	2004/10/15							69	59								
2	2004/10/15	府道泉佐野打田線	2	泉南郡熊取町大久保東2-1858-3	0	1.2	近	69	64	○	○	—	—	—	—	—	—
	2004/10/15							62	49								

道路に面する地域

市町村名 田尻町

通番号	測定期間 上段: 開始年月日 下段: 終了年月日	道 路 名	車線数	測 定 場 所	道路端からの距離 (m)	高 さ (m)	地域類型	騒音レベル(dB)						基準値等との判定			
								上段: LAeq 下段: LA50		昼間 夜間		昼間 夜間		昼間 夜間		昼間 夜間	
								騒音レベル(dB)		昼間 夜間		昼間 夜間		昼間 夜間		昼間 夜間	
1	2005/3/29	府道泉佐野岩出線	2	泉南郡田尻町嘉祥寺640	0	1.2	近	70	65	○	○	—	—				
	2005/3/30							65	52								
2	2005/3/29	府道泉佐野岩出線	4	泉南郡田尻町りんくうポート北4-1	0	1.2	近	71	68	×	×	—	—				
	2005/3/30							69	60								

資料6 市町村別環境騒音測定結果 一般地域

市町村一覧（括弧内はページ番号）

堺市（P.77）
岸和田市（P.78）
豊中市（P.79）
池田市（P.80）
吹田市（P.81～82）
高槻市（P.83）
貝塚市（P.84）
守口市（P.85）
枚方市（P.86～87）
茨木市（P.88～89）
八尾市（P.90～91）
泉佐野市（P.92～93）
富田林市（P.94）
寝屋川市（P.95～96）
河内長野市（P.97～98）
松原市（P.99）
大東市（P.100）
和泉市（P.101）
箕面市（P.102）
柏原市（P.103）
羽曳野市（P.104～105）
門真市（P.106）
摂津市（P.107）
高石市（P.108）
藤井寺市（P.109）
東大阪市（P.110）
泉南市（P.111）
四條畷市（P.112）
交野市（P.113）
大阪狭山市（P.114）
阪南市（P.115）

一般地域

市町村名 堺市

番号	測定期間 上段:開始年月日 下段:終了年月日	測定場所	地域 類型	騒音レベル(dB)		環境基準の適否 (LAeq)		支配的音源					
				上段:LAeq 下段:LA50	昼間 夜間	昼間 夜間	昼間 夜間	昼間 夜間	昼間 夜間				
1	2005/2/1	堺市深井中町974	A	45	41	○	○	1	2	4	1	4	5
	2005/2/1			43	39								
2	2005/2/1	堺市深阪537	A	48	43	○	○	1	2	5	1	5	
	2005/2/1			45	40								
3	2005/1/25	堺市白鷺町1丁14	A	45	39	○	○	1	2	5	1	5	
	2005/1/25			43	35								
4	2005/1/25	堺市引野町2丁24	A	44	37	○	○	1	5	6	1		
	2005/1/25			40	36								
5	2005/1/27	堺市南野田163	A	45	39	○	○	1	5				
	2005/1/27			43	37								
6	2004/11/24	堺市美原町南余部37-5	A	57	50	×	×	1	4		1		
	2004/11/25			52	48								
7	2004/11/24	堺市美原町さつき野東2丁目1-21	A	53	38	○	○	1	4		1		
	2004/11/25			41	32								
8	2004/11/24	堺市美原町北余部550-1	A	51	44	○	○	1	4		1		
	2004/11/25			46	42								
9	2005/2/1	堺市小阪115-9	B	45	41	○	○	1	4	5	1	5	
	2005/2/1			43	39								
10	2005/1/27	堺市福田784-12	B	43	37	○	○	1	2	4	1	2	4
	2005/1/27			41	35								
11	2005/2/1	堺市上之430	B	46	44	○	○	1	4	5	1	5	
	2005/2/1			44	41								
12	2005/1/25	堺市日置荘田中町332	B	44	42	○	○	1	2	5	1	5	
	2005/1/25			42	41								
13	2005/1/27	堺市草尾731	B	45	39	○	○	1	2	4	1	2	
	2005/1/27			43	37								
14	2004/11/24	堺市美原町黒山212	B	52	47	○	×	1	4		1		
	2004/11/25			49	44								
15	2005/1/25	堺市大野芝町100	C	49	44	○	○	1	4	6	1		
	2005/1/25			47	41								
16	2005/1/27	堺市中茶屋245	C	45	37	○	○	1	2	3	1	2	
	2005/1/27			42	35								
17	2004/11/24	堺市美原町太井443-1	C	56	50	○	○	1	4		1		
	2004/11/25			54	49								

一般地域

市町村名 岸和田市

番号	測定期間 上段:開始年月日 下段:終了年月日	測定場所	地域 類型	騒音レベル(dB)		環境基準の適否 (LAeq)		支配的音源	
				上段:LAeq 下段:LA50		○:達 成 ×:未達成		昼間	夜間
1	2005/1/25	岸和田市上松町星和南公園	A	46	41	○	○	1 5 7	1 4 5
	2005/1/25			41	36				
2	2005/1/25	岸和田市額原町額原公園	A	50	48	○	×	1 6 7	1 5 6
	2005/1/25			48	43				
3	2005/1/25	岸和田市三田町1033	B	56	45	×	○	1 6 7	1 6 7
	2005/1/25			50	42				
4	2005/1/25	岸和田市西大路町32	C	60	58	○	×	1 6 7	1 6 7
	2005/1/25			50	42				

一般地域

市町村名

豊中市

番号	測定期間 上段:開始年月日 下段:終了年月日	測定場所	地域 類型	騒音レベル(dB)		環境基準の適否 (LAeq)		支配的音源	
				上段:LAeq 下段:LA50		○: 達成 ×: 未達成		昼間	夜間
1	2004/12/15	豊中市北緑丘1-2	A	50	43	○	○	1 5 2	1 2
	2004/12/16			46	41				
2	2004/12/15	豊中市宮山町4-8-3	A	42	40	○	○	5 1 2	1
	2004/12/16			40	40				
3	2004/12/15	豊中市刀根山元町7-33	A	50	41	○	○	7 1 5	1 4 5
	2004/12/16			44	39				
4	2004/12/15	豊中市東豊中町5-19-8	A	43	39	○	○	5 1 4	1
	2004/12/16			39	39				
5	2004/12/15	豊中市南桜塚4-19	A	51	42	○	○	1 5 7	1 2 5
	2004/12/16			49	41				
6	2004/12/15	豊中市若竹町1-21-4	A	49	43	○	○	1 2 4	1
	2004/12/16			46	42				
7	2004/12/15	豊中市利倉東1-8-5	B	46	41	○	○	1 2 4	1
	2004/12/16			43	40				
8	2004/12/15	豊中市上津島2-21-35	B	49	43	○	○	7 2 3	1 2
	2004/12/16			45	42				
9	2004/12/15	豊中市庄内幸町3-11	B	50	40	○	○	4 1 5	1 4
	2004/12/16			45	39				
10	2004/12/15	豊中市中桜塚1-2-18	C	53	42	○	○	1 2 5	1 2
	2004/12/16			47	39				
11	2004/12/15	豊中市利倉1-7-43	C	44	40	○	○	1 2 5	1 2
	2004/12/16			41	40				
12	2004/12/15	豊中市服部元町1-1-13	C	52	42	○	○	1 2 4	1 2
	2004/12/16			48	40				
13	2004/12/15	豊中市豊南町東3-7-11	C	46	39	○	○	2 3 1	1 4
	2004/12/16			44	37				
14	2004/12/15	豊中市豊南町東3-9-6	C	44	41	○	○	7 4 5	1 4
	2004/12/16			41	40				
15	2004/12/15	豊中市豊南町西4-23-9	C	48	40	○	○	2 1 5	1
	2004/12/16			45	39				
16	2004/12/15	豊中市庄本町3-7-34	C	49	41	○	○	3 5 2	1 2
	2004/12/16			45	40				
17	2004/12/15	豊中市大黒町2-15-12	C	52	39	○	○	1 7 5	1 4
	2004/12/16			49	37				
18	2004/12/15	豊中市岡上の町3-4-16	C	47	42	○	○	1 2 4	1 2
	2004/12/16			42	37				

一般地域

市町村名

池田市

番号	測定期間 上段:開始年月日 下段:終了年月日	測定場所	地域 類型	騒音レベル(dB)		環境基準の適否 (LAeq)		支配的音源	
				上段:LAeq 下段:LA50		○:達成 ×:未達成			
				昼間	夜間	昼間	夜間	昼間	夜間
1	2004/6/23	池田市伏尾台2丁目8	A	50	48	○	×	1 5 7	1 2 7
	2004/6/23			42	38				
2	2004/6/23	池田市旭丘2丁目267	A	51	46	○	×	1 5 7	1 2 4
	2004/6/23			40	34				
3	2004/6/23	池田市五月丘2丁目7～19	A	55	44	○	○	1 5 7	1 5 7
	2004/6/23			46	41				
4	2004/6/23	池田市石橋2丁目13～23	B	56	52	×	×	1 2 5	1 2 5
	2004/6/23			52	48				
5	2004/6/23	池田市中川原町258	B	50	44	○	○	1 5	1 4 5
	2004/6/23			43	42				
6	2004/6/23	池田市栄本町5～18	C	48	38	○	○	3 4 5	1 2 4
	2004/6/23			42	36				
7	2004/6/23	池田市桃園1丁目9～12	C	54	45	○	○	1 2 3	1 2 3
	2004/6/23			47	44				

一般地域

市町村名

吹田市

番号	測定期間 上段:開始年月日 下段:終了年月日	測定場所	地域 類型	騒音レベル(dB)		環境基準の適否 (LAeq)		支配的音源	
				上段:LAeq 下段:LA50	騒音レベル(dB)	昼間	夜間	昼間	夜間
1	2004/11/29	吹田市藤白台4-30	A	46	41	○	○	6 5 4	
	2004/11/30			42	39				
2	2004/11/24	吹田市高野台3-7	A	51	43	○	○	5 6 4	
	2004/11/25			44	38				
3	2005/3/9	吹田市佐竹台3-5	A	51	44	○	○	1 5 3	
	2005/3/10			44	41				
4	2004/11/24	吹田市青山台2-7	A	47	37	○	○	5 1 4	
	2004/11/25			40	36				
5	2004/11/8	吹田市古江台5-4	A	50	42	○	○	5 4 2	
	2004/11/9			45	41				
6	2004/11/9	吹田市山田東3-22	A	56	49	×	×	5 1 7	
	2004/11/10			46	41				
7	2004/11/8	吹田市樫切山8	A	58	50	×	×	5 4 1	
	2004/11/9			48	46				
8	2004/11/24	吹田市津雲台2-1	A	52	42	○	○	4 1 5	
	2004/11/25			45	39				
9	2005/2/21	吹田市春日2-22	A	57	46	×	×	8 1 6	
	2005/2/22			46	42				
10	2004/12/8	吹田市千里山星が丘	A	52	44	○	○	5 6 4	
	2004/12/9			45	41				
11	2004/11/29	吹田市千里山西1-17	A	54	40	○	○	5 6 2	
	2004/11/30			44	39				
12	2004/11/29	吹田市山手町3-21	A	54	39	○	○	5 6 1	
	2004/11/30			42	35				
13	2004/11/9	吹田市垂水町2-13	A	50	45	○	○	5 1 6	
	2004/11/10			44	39				
14	2004/12/2	吹田市岸部北2-18	A	53	45	○	○	5 2 7	
	2004/12/3			44	42				
15	2004/12/9	吹田市片山町4-28	A	56	45	×	○	2 5 6	
	2004/12/10			45	42				
16	2004/12/9	吹田市江坂町3-33	A	56	50	×	×	1 5 4	
	2004/12/10			49	48				
17	2004/12/2	吹田市南正雀2-16	B	56	46	×	×	1 5 2	
	2004/12/3			45	43				
18	2004/12/8	吹田市吹東町43	B	53	44	○	○	6 4 2	
	2004/12/9			46	41				

一般地域

市町村名 吹田市

番号	測定期間 上段:開始年月日 下段:終了年月日	測定場所	地域 類型	騒音レベル(dB)		環境基準の適否 (LAeq)		支配的音源	
				上段:LAeq 下段:LA50		○:達 成 ×:未達成		昼間	夜間
19	2004/12/2	吹田市南高浜町23	B	56	43	×	○	5 1 4	
	2004/12/3			44	37				
20	2005/1/11	吹田市寿町2-16	B	61	50	×	×	2 1 5	
	2005/1/12			48	42				
21	2004/12/1	吹田市南吹田2-10	B	55	45	○	○	3 5 6	
	2004/12/2			47	41				
22	2004/12/1	吹田市垂水町3-4	C	58	50	○	○	1 6 5	
	2004/12/2			50	44				
23	2004/12/1	吹田市広芝町13	C	62	54	×	×	1 5 6	
	2004/12/2			54	47				
24	2004/11/4	吹田市中の島町7	C	55	47	○	○	1 8 6	
	2004/11/5			50	37				
25	2004/11/4	吹田市東御旅町2	C	55	45	○	○	8 5 1	
	2004/11/5			51	44				

一般地域

市町村名 高槻市

番号	測定期間 上段:開始年月日 下段:終了年月日	測定場所	地域 類型	騒音レベル(dB)		環境基準の適否 (LAeq)		支配的音源		
				上段:LAeq 下段:LA50		昼間	夜間	昼間	夜間	昼間
1	2004/10/28	高槻市安岡寺町3-4	A	50	37	○	○	5	1	
	2004/10/29			38	32					
2	2004/10/28	高槻市東上牧2-3	A	54	42	○	○	6	1	
	2004/10/29			44	41					
3	2004/10/28	高槻市南平台1-15	A	52	48	○	×	4	5	
	2004/10/29			45	45					
4	2004/10/5	高槻市古曾部町2-19	A	52	46	○	×	1	4	
	2004/10/6			45	38					
5	2004/10/4	高槻市氷室町4-12	A	50	45	○	○	1	5	
	2004/10/5			46	43					
6	2004/10/7	高槻市川西町1-11	A	47	45	○	○	5	6	2
	2004/10/8			42	40					
7	2004/11/1	高槻市津之江北町33	A	51	42	○	○	6		
	2004/11/2			44	36					
8	2004/11/1	高槻市藤の里26	A	46	39	○	○	5		
	2004/11/2			43	37					
9	2004/10/21	高槻市牧田町17	A	55	48	○	×	5	1	
	2004/10/22			48	43					
10	2004/10/21	高槻市庄所町5	B	56	50	×	×	1	5	4
	2004/10/22			45	39					
11	2004/10/25	高槻市登町70	B	52	44	○	○	4	7	6
	2004/10/26			45	39					
12	2004/10/25	高槻市東和町47	B	55	45	○	○	1	6	
	2004/10/26			45	40					
13	2004/10/4	高槻市古曾部2-5	C	56	54	○	×	7	1	4
	2004/10/5			51	48					
14	2004/10/7	高槻市城北町2-5	C	58	57	○	×	1	2	6
	2004/10/8			57	52					
15	2004/10/7	高槻市永楽町3	C	49	41	○	○	5	1	6
	2004/10/8			43	38					
16	2004/11/1	高槻市宮田町1-16	C	57	49	○	○	1	3	4
	2004/11/2			50	42					
17	2004/10/21	高槻市南庄所町4	C	53	47	○	○	1	6	4
	2004/10/22			46	41					
18	2004/10/25	高槻市今城町26	C	57	56	○	×	3		
	2004/10/26			56	56					

一般地域

市町村名

貝塚市

番号	測定期間 上段:開始年月日 下段:終了年月日	測定場所	地域 類型	騒音レベル(dB)		環境基準の適否 (LAeq)		支配的音源					
				上段:LAeq 下段:LA50		○: 達 成 ×: 未達成							
				昼間	夜間	昼間	夜間	昼間	夜間		夜間		
1	2004/11/10	貝塚市二色3-13-4	A	45	44	○	○	6	4	5	6	5	
	2004/11/10			39	42								
2	2004/11/4	貝塚市三ツ松2722	A	49	44	○	○	5	1		5	1	
	2004/11/4			45	42								
3	2004/11/4	貝塚市森824	A	45	39	○	○	5	1	6	5	1	6
	2004/11/4			40	36								
4	2004/11/4	貝塚市橋本1175	AA	44	39	○	○	5	6		1	2	5
	2004/11/4			42	37								
5	2004/11/10	貝塚市小瀬1丁目14	B	50	49	○	×	5	1	3	1	6	
	2004/11/10			44	44								
6	2004/11/10	貝塚市沢1113-1	B	47	41	○	○	1	6		1	6	
	2004/11/10			40	40								
7	2004/11/8	貝塚市王子1195	B	56	43	×	○	5	1		1	5	
	2004/11/8			54	42								
8	2004/11/4	貝塚市三ツ松1284	B	46	44	○	○	1	5		7	1	
	2004/11/4			39	38								
9	2004/11/8	貝塚市橋本554	B	44	43	○	○	1	5		1	6	
	2004/11/8			41	42								
10	2004/11/8	貝塚市三ヶ山900-1	B	42	37	○	○	4	1		1	6	
	2004/11/8			41	35								
11	2004/11/8	貝塚市蕎原461-1	B	51	37	○	○	5	1		5	1	
	2004/11/8			44	37								
12	2004/11/8	貝塚市半田757	B	49	50	○	×	7	1		7	1	
	2004/11/8			45	47								
13	2004/11/10	貝塚市畠中2丁目11	B	44	43	○	○	5	1		6	1	
	2004/11/10			40	42								
14	2004/11/10	貝塚市近木1459-25	C	48	46	○	○	1	6		1	6	
	2004/11/10			44	41								
15	2004/11/10	貝塚市福田175	C	47	47	○	○	4	1	6	6		
	2004/11/10			44	42								
16	2004/11/8	貝塚市清児871	C	43	39	○	○	5	1	6	6	1	
	2004/11/8			37	35								
17	2004/11/8	貝塚市木積798	C	44	42	○	○	5	1		1	6	
	2004/11/8			39	41								

一般地域

市町村名 守口市

番号	測定期間 上段:開始年月日 下段:終了年月日	測定場所	地域 類型	騒音レベル(dB)		環境基準の適否 (LAeq)		支配的音源	
				上段:LAeq 下段:LA50		○:達 成 ×:未達成		昼間	夜間
1	2004/10/29	守口市藤田町5-27-1	A	53	51	○	×	1 2	8
	2004/10/29			48	42				
2	2004/10/29	守口市八雲西町1-31-3	A	54	45	○	○	2	8
	2004/10/29			49	39				
3	2004/10/22	守口市大宮通3-11-3	A	52	42	○	○	1	8
	2004/10/22			46	39				
4	2004/10/29	守口市金田町2-2	A	53	44	○	○	1	1
	2004/10/29			45	40				
5	2004/10/29	守口市大日町4-30-9	B	53	42	○	○	1	1
	2004/10/29			46	39				
6	2004/10/22	守口市松月町5-7	B	51	48	○	×	1 2	1 6
	2004/10/22			48	43				
7	2004/10/22	守口市紅屋町5-7	B	54	50	○	×	1 5	1
	2004/10/22			50	48				
8	2004/10/22	守口市南寺方北通2-3	B	49	46	○	×	1	8
	2004/10/22			46	43				
9	2004/10/29	守口市梶町1-50	C	54	44	○	○	2	8
	2004/10/29			52	39				
10	2004/10/29	守口市八雲中町2-12	C	48	44	○	○	1	1
	2004/10/29			45	42				
11	2004/10/22	守口市東郷通1-4	C	55	50	○	○	3 1	1
	2004/10/22			50	46				
12	2004/10/22	守口市南寺方東通4-23	C	63	55	×	×	1 3	1
	2004/10/22			54	45				

一般地域

市町村名

枚方市

番号	測定期間 上段:開始年月日 下段:終了年月日	測定場所	地域 類型	騒音レベル(dB)		環境基準の適否 (LAeq)		支配的音源					
				上段: LAeq 下段: LA50	昼間	夜間	昼間	夜間	昼間	夜間	昼間	夜間	昼間
1	2004/11/17	枚方市楠葉美咲2-3-40	A	43	36	○	○	4	6	5	2	1	8
	2004/11/17			37	35								
2	2004/9/30	枚方市山之上西町15-18	A	50	42	○	○	1	5	4	1	5	4
	2004/9/30			41	40								
3	2004/9/30	枚方市東香里2-14-1	A	45	36	○	○	1	5		1	5	
	2004/9/30			38	35								
4	2004/10/22	枚方市長尾元町3-46-15	A	48	42	○	○	5	1	4	5	4	1
	2004/10/22			38	36								
5	2004/10/7	枚方市渚東町19-14	A	45	40	○	○	1	3	5	1	3	5
	2004/10/8			44	38								
6	2004/11/17	枚方市南船橋1-1-19	A	47	37	○	○	5	2	4	5	4	2
	2004/11/17			38	35								
7	2004/11/17	枚方市南楠葉1-53-25	A	39	34	○	○	4	2	1	1	8	5
	2004/11/17			35	32								
8	2004/9/30	枚方市茄子作1-14-58	A	47	42	○	○	5	4	6	1	5	8
	2004/9/30			46	39								
9	2004/10/22	枚方市藤阪北町17-3	A	46	41	○	○	4	1	6	1	5	4
	2004/10/22			40	36								
10	2004/11/19	枚方市尊延寺4-7-13	A	46	37	○	○	5	6	1	1	5	2
	2004/11/19			40	36								
11	2004/11/16	枚方市西田宮町1-1	A	43	43	○	○	6	1	2	4	1	2
	2004/11/16			40	42								
12	2004/11/16	枚方市中宮東之町4-10	A	47	39	○	○	1	4	5	1	4	2
	2004/11/16			40	37								
13	2004/10/7	枚方市樋之上町9	B	50	46	○	×	6	1	4	5	1	6
	2004/10/7			47	41								
14	2004/11/29	枚方市津田元町3-5-20	B	49	47	○	×	5	1	2	5	2	6
	2004/11/29			47	46								
15	2004/11/29	枚方市池之宮2-22-7	B	51	45	○	○	1	2	6	1	2	4
	2004/11/29			49	42								
16	2004/10/13	枚方市桜町7-24	B	51	41	○	○	2	4	5	1	2	4
	2004/10/13			47	38								
17	2004/11/19	枚方市穂谷3-3-1	B	44	39	○	○	5	6	4	5	1	4
	2004/11/19			41	38								
18	2004/11/19	枚方市杉1-3-1	B	48	40	○	○	5	6	1	1	2	5
	2004/11/19			43	38								

一般地域

市町村名

枚方市

番号	測定期間 上段:開始年月日 下段:終了年月日	測定場所	地域 類型	騒音レベル(dB)		環境基準の適否 (LAeq)		支配的音源	
				上段:LAeq 下段:LA50		○:達 成 ×:未達成		昼間	夜間
19	2004/10/7	枚方市牧野阪2-11-9	C	42	35	○	○	3 5 6	5 7 6
	2004/10/7			37	32				
20	2004/10/13	枚方市大垣内町1-3-37	C	47	45	○	○	2 1 5	2 1 6
	2004/10/13			46	40				
21	2004/10/22	枚方市長尾家具町3-2	C	56	48	○	○	3 1 2	1 5 2
	2004/10/22			50	42				
22	2004/10/13	枚方市磯島南町7	C	56	42	○	○	3 2 1	3 5 2
	2004/10/13			52	41				
23	2004/11/29	枚方市大峰南町30-3	C	53	48	○	○	3 1 5	1 2
	2004/11/29			52	44				
24	2004/11/16	枚方市出口3-9-13	C	49	40	○	○	2 1 4	1 4
	2004/11/16			43	39				

一般地域

市町村名

茨木市

番号	測定期間 上段:開始年月日 下段:終了年月日	測定場所	地域 類型	騒音レベル(dB)		環境基準の適否 (LAeq)		支配的音源	
				上段:LAeq 下段:LA50		○:達成 ×:未達成		昼間	夜間
1	2004/5/21	茨木市高田町18番	A	46	41	○	○	1 5 2	1 5 4
	2004/5/21			41	40				
2	2004/5/18	茨木市新郡山二丁目19番	A	48	42	○	○	1 7 5	1 4 2
	2004/5/18			42	37				
3	2004/5/18	茨木市豊川四丁目5番	A	48	46	○	×	1 4 2	1 4
	2004/5/18			43	42				
4	2004/5/25	茨木市北春日丘四丁目3番	A	48	41	○	○	1 6 5	4 1 5
	2004/5/25			42	40				
5	2004/5/25	茨木市下穂積三丁目14番	A	44	39	○	○	1 3 2	1 4
	2004/5/25			41	38				
6	2004/5/25	茨木市上穂積二丁目4番	A	55	51	○	×	7 1 2	7 1
	2004/5/25			52	50				
7	2004/5/14	茨木市下中条町5番	A	52	46	○	×	1 6 5	6 1 4
	2004/5/14			43	39				
8	2004/5/14	茨木市東奈良二丁目1番	A	54	46	○	×	1 3 6	6 4 1
	2004/5/14			51	43				
9	2004/5/18	茨木市白川二丁目18番	A	50	41	○	○	4 5 6	4 1 6
	2004/5/18			42	38				
10	2004/5/18	茨木市橋の内一丁目12番	A	63	58	×	×	1 3 2	3 1 6
	2004/5/18			55	42				
11	2004/5/18	茨木市総持寺駅前町12番	A	53	47	○	×	1 2 5	2 6 1
	2004/5/18			44	37				
12	2004/5/21	茨木市平田二丁目9番	A	53	46	○	×	1 6 5	1 4 7
	2004/5/21			45	42				
13	2004/5/21	茨木市玉瀬町25番	A	52	42	○	○	1 5 2	5 1 2
	2004/5/21			41	40				
14	2004/5/14	茨木市山手台三丁目28番	B	53	48	○	×	1 3 6	1 4
	2004/5/14			51	42				
15	2004/5/14	茨木市南安威一丁目1番	B	49	45	○	○	2 1 5	1 4 5
	2004/5/14			45	42				
16	2004/5/14	茨木市五日市二丁目7番	B	51	48	○	×	5 4 2	1 3 4
	2004/5/14			49	47				
17	2004/5/14	茨木市上泉町2番	B	56	47	×	×	1 6 2	6 1 2
	2004/5/14			49	39				
18	2004/5/25	茨木市丑寅二丁目13番	B	53	43	○	○	1 6 2	1 6 4
	2004/5/25			46	40				

一般地域

市町村名 茨木市

番号	測定期間 上段:開始年月日 下段:終了年月日	測定場所	地域 類型	騒音レベル(dB)		環境基準の適否 (LAeq)		支配的音源	
				上段:LAeq 下段:LA50		○: 達 成 ×: 未達成		昼間	夜間
19	2004/5/21	茨木市東太田一丁目4番	C	50	47	○	○	1 5 2	1 5 2
	2004/5/21			47	45				
20	2004/5/21	茨木市畑田町3番	C	59	53	○	×	6 1 3	1 2 3
	2004/5/21			53	45				
21	2004/5/18	茨木市藤の里一丁目11番	C	54	49	○	○	1 6 3	1 3 2
	2004/5/18			47	42				
22	2004/5/21	茨木市双葉町11番	C	60	61	○	×	1 2 6	1 2 6
	2004/5/21			54	54				
23	2004/5/25	茨木市横江一丁目12番	C	58	47	○	○	1 3 6	1 5 4
	2004/5/25			52	43				
24	2004/5/25	茨木市天王二丁目5番	C	52	50	○	○	6 1 4	1 6 5
	2004/5/25			51	49				

一般地域

市町村名

八尾市

番号	測定期間 上段:開始年月日 下段:終了年月日	測定場所	地域 類型	騒音レベル(dB)		環境基準の適否 (LAeq)		支配的音源	
				上段:LAeq 下段:LA50		○: 達 成 ×: 未達成			
				昼間	夜間			昼間	夜間
1	2004/10/18	八尾市山本町北5-3	A	45	36	○	○	1 4	1
	2004/10/18			43	35				
2	2004/10/14	八尾市刑部1-66	A	58	41	×	○	1 6 4	1 8
	2004/10/14			49	35				
3	2004/10/18	八尾市緑ヶ丘2-1-2	A	50	40	○	○	1 2 6	5 1 2
	2004/10/18			47	36				
4	2004/10/21	八尾市青山町2-5-7	A	52	38	○	○	4 1 6	4 1 7
	2004/10/21			45	36				
5	2004/10/14	八尾市東山本新町8-39	A	44	40	○	○	4 1 5	1 4 5
	2004/10/14			40	39				
6	2004/10/14	八尾市恩智中町5-139	A	43	38	○	○	5 7 1	5 1
	2004/10/14			41	38				
7	2004/10/18	八尾市久宝寺5-4-8	B	50	42	○	○	5 1 4	1 2 5
	2004/10/18			48	41				
8	2004/10/14	八尾市太田6-124	B	50	47	○	×	4 5 1	4 5 1
	2004/10/14			46	44				
9	2004/10/14	八尾市松山町2-1-6	B	50	39	○	○	1 4 6	1 4 8
	2004/10/14			45	39				
10	2004/10/14	八尾市木の本1-65	B	50	44	○	○	5 4 6	5 1
	2004/10/14			47	42				
11	2004/10/14	八尾市老原2-65	B	47	41	○	○	5 6 4	1 8 4
	2004/10/14			43	39				
12	2004/10/14	八尾市東弓削2-109	B	53	39	○	○	1 5	1 5
	2004/10/14			47	37				
13	2004/10/18	八尾市大竹6-95	B	46	43	○	○	1 4 5	4 7
	2004/10/18			41	42				
14	2004/10/18	八尾市本町7-4-21	C	41	38	○	○	5 4	8 2 6
	2004/10/18			39	36				
15	2004/10/18	八尾市山本町1-8-11	C	61	49	×	○	6 3 1	6 2 1
	2004/10/18			58	48				
16	2004/10/21	八尾市美園町2-99	C	53	47	○	○	4 1 6	1 4
	2004/10/21			50	42				
17	2004/10/18	八尾市竹瀬4-156	C	53	44	○	○	3 5	1 5
	2004/10/18			52	44				
18	2004/10/18	八尾市跡部本町3-4-33	C	50	45	○	○	4 1	1 5
	2004/10/18			48	41				

一般地域

市町村名 八尾市

番号	測定期間 上段:開始年月日 下段:終了年月日	測定場所	地域 類型	騒音レベル(dB)		環境基準の適否 (LAeq)		支配的音源					
				上段:LAeq 下段:LA50		○: 達 成 ×: 未達成							
				昼間	夜間	昼間	夜間	昼間	夜間				
19	2004/10/14	八尾市南木の本2-13-35	C	49	39	○	○	4	1	5	5	1	
	2004/10/14			46	38								
20	2004/10/18	八尾市上之島町北4-20	C	55	46	○	○	1	5	2	5	4	1
	2004/10/18			53	44								

一般地域

市町村名 泉佐野市

番号	測定期間 上段:開始年月日 下段:終了年月日	測定場所	地域 類型	騒音レベル(dB)		環境基準の適否 (LAeq)		支配的音源	
				上段:LAeq 下段:LA50		○:達 成 ×:未達成		昼間	夜間
1	2004/10/28	泉佐野市鶴原928番地先	A	57	53	×	×	1 5 2	1 8 6
	2004/10/29			52	48				
2	2004/11/4	泉佐野市泉陽ヶ丘住宅1081番地先	A	51	43	○	○	1 5 7	5 1 8
	2004/11/5			44	37				
3	2004/11/4	泉佐野市中庄松風台住宅内	A	50	40	○	○	4 1 8	4 1 6
	2004/11/5			42	37				
4	2004/11/1	泉佐野市府営泉佐野長滝住宅内	A	57	53	×	×	1 6 5	1 6 7
	2004/11/2			55	51				
5	2004/11/1	泉佐野市府営羽倉崎住宅内	A	50	42	○	○	6 5 1	8 1 6
	2004/11/2			45	41				
6	2004/11/1	泉佐野市東羽倉崎5番16先	A	51	41	○	○	5 8 2	8 1 6
	2004/11/2			45	39				
7	2004/11/1	泉佐野市羽倉崎4丁目集会所前	A	49	44	○	○	1 5 6	8 1 6
	2004/11/2			47	42				
8	2004/11/1	泉佐野市市営末広団地住宅内	A	57	53	×	×	1 5 2	1 2 8
	2004/11/2			52	45				
9	2004/10/28	泉佐野市府営佐野台住宅内	A	54	50	○	×	1 4 5	1 6 4
	2004/10/29			48	40				
10	2004/10/28	泉佐野市南泉ヶ丘興人第2公園横	A	50	47	○	×	5 1 4	1 6 6
	2004/10/29			42	42				
11	2004/10/28	泉佐野市泉ヶ丘3丁目五平池横	A	52	46	○	×	5 1 6	5 1 6
	2004/10/29			46	45				
12	2004/10/28	泉佐野市鶴原中央住宅内	A	59	51	×	×	1 8 7	8 1 6
	2004/10/29			48	44				
13	2004/11/1	泉佐野市日根野2874番地先	B	54	48	○	×	1 5 3	1
	2004/11/2			53	47				
14	2004/11/4	泉佐野市長滝3673番地先	B	56	52	×	×	1 5 6	1 6 6
	2004/11/5			50	46				
15	2004/11/1	泉佐野市南中樫井1080番地先	B	49	41	○	○	1 5 2	1 2 8
	2004/11/2			46	40				
16	2004/11/1	泉佐野市高松西1丁目2626番地	B	53	44	○	○	1 5 2	1 7 8
	2004/11/2			48	42				
17	2004/11/4	泉佐野市市場西3丁目旧市民病院裏	B	55	54	○	×	3 1 5	1 3 5
	2004/11/5			53	51				
18	2004/10/28	泉佐野市湊3丁目17番地先	B	52	48	○	×	1 6 5	1 7 6
	2004/10/29			51	48				

一般地域

市町村名 泉佐野市

番号	測定期間 上段:開始年月日 下段:終了年月日	測定場所	地域 類型	騒音レベル(dB)		環境基準の適否 (LAeq)		支配的音源	
				上段:LAeq 下段:LA50		○: 達 成 ×: 未達成		昼間	夜間
19	2004/11/4	泉佐野市中町1丁目6番地先	C	55	51	○	×	1 5 2	1 8 2
	2004/11/5			51	47				
20	2004/11/4	泉佐野市白水池横	C	54	52	○	×	1 6 2	1 6 2
	2004/11/5			49	47				
21	2004/11/1	泉佐野市上之郷机场長生会館前	C	57	50	○	○	1 3 5	1 8 4
	2004/11/2			51	40				
22	2004/11/4	泉佐野市中町4丁目2番地先	C	60	58	○	×	1 5 3	1 2 3
	2004/11/5			53	50				
23	2004/11/1	泉佐野市長滝878番地先	C	57	50	○	○	1 2 5	1 8 4
	2004/11/2			51	41				
24	2004/11/1	泉佐野市南中壠井578番地先	C	53	47	○	○	1 5 2	1 2
	2004/11/2			52	45				
25	2004/11/1	泉佐野市笠松1丁目8公園内	C	49	45	○	○	1 5 4	1 6 8
	2004/11/2			45	42				
26	2004/11/4	泉佐野市上町3丁目7番地先	C	56	51	○	×	1 7 6	1 7 6
	2004/11/5			52	49				
27	2004/11/4	泉佐野市上町3丁目6番地先	C	54	49	○	○	1 4 6	1 7 6
	2004/11/5			49	48				
28	2004/10/28	泉佐野市貝田町会館	C	50	45	○	○	8 5 1	8 6 6
	2004/10/29			44	42				
29	2004/10/28	泉佐野市鶴原1丁目鶴原駅下	C	65	56	×	×	3 1 5	6 5 1
	2004/10/29			61	44				
30	2004/10/28	泉佐野市鶴原2丁目3番地先	C	56	52	○	×	1 3 2	8 1 6
	2004/10/29			49	44				

一般地域

市町村名 富田林市

番号	測定期間 上段:開始年月日 下段:終了年月日	測定場所	地域 類型	騒音レベル(dB)		環境基準の適否 (LAeq)		支配的音源	
				上段:LAeq 下段:LA50		○:達 成 ×:未達成		昼間	夜間
1	2005/1/24	富田林市梅の里2-29	A	52	40	○	○	1 4	8 1
	2005/1/25			42	34				
2	2005/2/7	富田林市富美ヶ丘町13	A	45	37	○	○	5 4	8 1
	2005/2/8			40	34				
3	2005/2/7	富田林市宮甲田町5	A	55	45	○	○	5 4 2	8 1
	2005/2/8			40	32				
4	2005/2/3	富田林市楠風台2-12	A	49	41	○	○	5 4 8	8 4
	2005/2/4			43	38				
5	2005/2/7	富田林市東板持町3-14	A	49	42	○	○	1 7	8 1
	2005/2/8			43	34				
6	2005/1/27	富田林市高辺台2-29	A	46	39	○	○	1 8	1 8
	2005/1/28			40	32				
7	2005/1/27	富田林市寺池台4-2	A	50	42	○	○	1 4	1 8
	2005/1/28			44	35				
8	2005/2/7	富田林市向陽台2-8	A	51	40	○	○	4 7	8 1
	2005/2/8			42	35				
9	2005/2/3	富田林市甘南備216	AA	44	33	○	○	5 8	5 8
	2005/2/4			37	32				
10	2005/1/25	富田林市若松町1-7	B	55	46	○	×	1 4	8 1
	2005/1/26			46	37				
11	2005/1/25	富田林市富田林町5	B	53	39	○	○	5 4	8 4
	2005/1/26			41	34				
12	2005/2/3	富田林市錦織中2-1	B	56	45	×	○	5 2	8 1
	2005/2/4			44	36				
13	2005/1/24	富田林市喜志町3-6	C	55	48	○	○	1 3	1
	2005/1/25			51	45				
14	2005/1/24	富田林市中野町東1-9	C	61	52	×	×	3 1	3
	2005/1/25			56	51				
15	2005/1/25	富田林市若松町東1-10	C	64	58	×	×	3 1	5 1
	2005/1/26			57	45				
16	2005/1/25	富田林市本町16-28	C	55	45	○	○	5 1 3	8 4
	2005/1/26			45	35				
17	2005/2/3	富田林市錦織南2-5	C	52	39	○	○	5 1	5 8
	2005/2/4			45	37				
18	2005/1/27	富田林市寺池台1-9	C	62	54	×	×	1 2 7	1 8
	2005/1/28			51	35				

一般地域

市町村名 寝屋川市

番号	測定期間 上段:開始年月日 下段:終了年月日	測定場所	地域 類型	騒音レベル(dB)		環境基準の適否 (LAeq)		支配的音源	
				上段:LAeq 下段:LA50		昼間	夜間	昼間	夜間
1	2004/8/24	寝屋川市成田東町25-8	A	42	46	○	×	4 5 1	5 1 4
	2004/8/24			41	45				
2	2004/8/26	寝屋川市成田東が丘37-30	A	37	38	○	○	4 5 6	4 5
	2004/8/26			35	37				
3	2004/8/26	寝屋川市三井が丘4-7-4	A	43	42	○	○	4 5 1	4 5 1
	2004/8/26			42	41				
4	2004/9/7	寝屋川市高宮652-130	A	41	46	○	×	4 5 6	4 5 6
	2004/9/7			40	45				
5	2004/7/27	寝屋川市堀溝3-10-10	A	45	40	○	○	1 5 7	1 4 5
	2004/7/27			44	40				
6	2004/9/14	寝屋川市高柳3-19-25	A	46	39	○	○	1 3 6	1 4 5
	2004/9/14			45	39				
7	2004/9/14	寝屋川市上神田2-2-2	A	44	42	○	○	1 6 5	1 4 5
	2004/9/14			43	40				
8	2004/9/2	寝屋川市太秦東が丘12-1	A	38	37	○	○	4 5	4 5
	2004/9/2			37	36				
9	2004/8/31	寝屋川市寝屋1970	B	51	51	○	×	7 5 6	5 6 3
	2004/8/31			49	51				
10	2004/8/31	寝屋川市打上1023	B	42	39	○	○	3 4 5	4 5
	2004/8/31			41	39				
11	2004/9/2	寝屋川市国守町1202	B	46	43	○	○	3 7 5	3 6
	2004/9/2			45	42				
12	2004/9/9	寝屋川市讃良東町6-1	B	56	51	×	×	3 6	3 5
	2004/9/9			56	51				
13	2004/8/5	寝屋川市太間町16-2	B	58	54	×	×	1 4 5	1 5
	2004/8/5			56	54				
14	2004/9/16	寝屋川市香里西之町19-2	C	48	43	○	○	3 6 5	4 5 7
	2004/9/16			47	42				
15	2004/9/16	寝屋川市香里南之町2-1	C	57	54	○	×	3 2 1	3 4
	2004/9/16			56	54				
16	2004/9/21	寝屋川市石津中町41-5	C	48	46	○	○	3 5 6	5 1
	2004/9/21			47	45				
17	2004/9/21	寝屋川市緑町5-1	C	52	48	○	○	3 6 4	6 7
	2004/9/21			51	46				
18	2004/9/28	寝屋川市池田中町3-24	C	45	45	○	○	1 3 4	1 4 5
	2004/9/28			44	45				

一般地域

市町村名 寝屋川市

番号	測定期間 上段:開始年月日 下段:終了年月日	測定場所	地域 類型	騒音レベル(dB)		環境基準の適否 (LAeq)		支配的音源	
				上段: LAeq 下段: LA50		○: 達 成 ×: 未達成		昼間	夜間
19	2004/9/30	寝屋川市本町1-1	C	55	48	○	○	1 3 4	1 3 4
	2004/9/30			55	48				
20	2004/9/30	寝屋川市東大利町2-14	C	58	51	○	×	1 6	1 6
	2004/9/30			56	50				
21	2004/9/28	寝屋川市仁和寺本町3-18-5	C	44	40	○	○	1 3 4	1 4 5
	2004/9/28			42	40				
22	2004/9/7	寝屋川市楠根南町21-1	C	47	44	○	○	3 4	1 4 5
	2004/9/7			46	44				
23	2004/9/9	寝屋川市下木田町16-50	C	49	39	○	○	3 5 7	5 6
	2004/9/9			48	39				

一般地域

市町村名 河内長野市

番号	測定期間 上段:開始年月日 下段:終了年月日	測定場所	地域 類型	騒音レベル(dB)		環境基準の適否 (LAeq)		支配的音源	
				上段:LAeq 下段:LA50		○: 達 成 ×: 未達成		昼間	夜間
1	2004/12/7	河内長野市大矢船南町2-1	A	51	50	○	×	1 6 5	1 6 5
	2004/12/7			41	32				
2	2004/11/17	河内長野市木戸3丁目14	A	53	46	○	×	1 7 4	1 7 6
	2004/11/17			45	36				
3	2004/11/30	河内長野市木戸東町1-10	A	50	44	○	○	1 7 5	1 7
	2004/11/30			46	41				
4	2004/11/24	河内長野市緑ヶ丘中町2-12	A	46	38	○	○	4 1 6	1 4
	2004/11/24			37	32				
5	2004/11/24	河内長野市荘園町22	A	49	39	○	○	6 4 1	1 5
	2004/11/24			49	35				
6	2004/11/30	河内長野市向野町684	A	51	48	○	×	1 6 5	1 6 5
	2004/11/30			46	41				
7	2004/12/1	河内長野市高向1700	A	48	40	○	○	7 1 5	1 6
	2004/12/1			40	38				
8	2004/12/7	河内長野市南花台3丁目2-16	A	54	49	○	×	1 5 7	1 4 8
	2004/12/7			51	44				
9	2004/12/6	河内長野市美加の台5丁目23	A	51	34	○	○	5 6 7	1 4 5
	2004/12/6			41	31				
10	2004/11/16	河内長野市北貴望ヶ丘23	A	52	46	○	×	1 6	1
	2004/11/16			50	40				
11	2004/11/30	河内長野市木戸町15	A	45	43	○	○	1 6 5	1 6 4
	2004/11/30			43	41				
12	2004/12/2	河内長野市大師町21	A	47	41	○	○	7 5 4	1 6
	2004/12/2			41	37				
13	2004/12/6	河内長野市清見台3丁目9	A	41	39	○	○	6 5 1	1 7 6
	2004/12/6			36	34				
14	2004/12/7	河内長野市南花台5丁目22	A	46	45	○	○	1 7 5	1 5 8
	2004/12/7			40	35				
15	2004/12/7	河内長野市大矢船北町20-1	A	48	45	○	○	1 5 6	1 5 6
	2004/12/7			46	37				
16	2004/12/6	河内長野市美加の台1丁目29	A	48	44	○	○	5 6 1	5 1 6
	2004/12/6			39	37				
17	2004/11/16	河内長野市小山田町3079	A	49	46	○	×	1 7	1 7
	2004/11/16			47	43				
18	2004/11/24	河内長野市小山田町451	A	53	48	○	×	1 4 6	1 5 6
	2004/11/24			49	40				

一般地域

市町村名 河内長野市

番号	測定期間 上段:開始年月日 下段:終了年月日	測定場所	地域 類型	騒音レベル(dB)		環境基準の適否 (LAeq)		支配的音源					
				上段:LAeq 下段:LA50		昼間	夜間	昼間	夜間	昼間	夜間		
19	2004/12/6	河内長野市日東町16	A	55	42	○	○	7	6	1	1	7	5
	2004/12/6			50	39								
20	2004/11/17	河内長野市楠町東1198	A	50	48	○	×	1	4	6	1	6	5
	2004/11/17			45	42								
21	2004/11/30	河内長野市市町220	A	54	51	○	×	1	6	5	1	6	7
	2004/11/30			49	43								
22	2004/11/16	河内長野市木戸町143	B	48	48	○	×	1	4	6	1	7	4
	2004/11/16			48	46								
23	2004/12/2	河内長野市西代町5	B	49	44	○	○	6	1	5	1	6	7
	2004/12/2			46	41								
24	2004/12/1	河内長野市錦町29	B	49	40	○	○	7	1	2	1	6	
	2004/12/1			40	37								
25	2004/12/1	河内長野市錦町25	B	50	44	○	○	5	6	1	1	3	7
	2004/12/1			43	42								
26	2004/11/17	河内長野市松ヶ丘東町1822	B	43	41	○	○	6	1		1	6	7
	2004/11/17			39	38								
27	2004/11/16	河内長野市原町562	B	51	47	○	×	3	1	5	1	3	7
	2004/11/16			50	46								
28	2004/11/24	河内長野市西之山町15	C	52	47	○	○	1	4	7	1	6	
	2004/11/24			49	43								
29	2004/12/2	河内長野市本町8-8	C	60	54	○	×	1	5	7	1	7	6
	2004/12/2			49	43								
30	2004/12/2	河内長野市本町12-16	C	59	53	○	×	3	1	7	3	7	1
	2004/12/2			55	45								
31	2004/12/1	河内長野市上原西町2-28	C	67	60	×	×	3	1		3	1	
	2004/12/1			65	57								
32	2004/11/17	河内長野市松ヶ丘中町1414	C	48	43	○	○	1	4	5	1	6	4
	2004/11/17			42	41								

一般地域

市町村名

松原市

番号	測定期間 上段:開始年月日 下段:終了年月日	測定場所	地域 類型	騒音レベル(dB)		環境基準の適否 (LAeq)		支配的音源					
				上段:LAeq 下段:LA50		○:達 成 ×:未達成		昼間			夜間		
1	2004/5/26	松原市天美東1-80	A	50	41	○	○	4	1	2	1	4	8
	2004/5/27			42	37								
2	2004/5/26	松原市天美我堂2-285	A	59	50	×	×	1	2	5	1	4	8
	2004/5/27			47	35								
3	2004/5/26	松原市松ヶ丘2-17-32	A	45	38	○	○	4	5	1	1	4	6
	2004/5/27			41	36								
4	2004/5/26	松原市高見の里5-473	A	51	39	○	○	2	4	1	8	1	5
	2004/5/27			47	36								
5	2004/5/26	松原市上田8-11-9	A	48	41	○	○	1	6	4	1	2	4
	2004/5/27			44	40								
6	2004/5/26	松原市三宅中4-8-31	B	48	39	○	○	5	1	4	8	1	4
	2004/5/27			40	28								
7	2004/5/26	松原市岡3-675	B	52	42	○	○	1	2	5	1	2	4
	2004/5/27			46	36								
8	2004/5/26	松原市天美北3-12-22	B	49	36	○	○	5	4	1	8	4	1
	2004/5/27			44	31								
9	2004/5/26	松原市天美南5-16-28	C	60	48	○	○	7	2	1	7	2	1
	2004/5/27			58	43								
10	2004/5/26	松原市天美南3-53	C	62	57	×	×	1	2	3	1	2	3
	2004/5/27			59	51								
11	2004/5/26	松原市小川5-9-5	C	57	48	○	○	3	1	4	3	1	4
	2004/5/27			50	45								
12	2004/5/26	松原市一津屋6-10-12	C	55	41	○	○	4	1	2	8	4	5
	2004/5/27			45	36								
13	2004/5/26	松原市丹南5-27	C	52	42	○	○	1	3	5	1	2	4
	2004/5/27			46	37								

一般地域

市町村名 大東市

番号	測定期間 上段:開始年月日 下段:終了年月日	測定場所	地域 類型	騒音レベル(dB)		環境基準の適否 (LAeq)		支配的音源	
				上段:LAeq 下段:LA50		○:達成 ×:未達成		昼間	夜間
1	2004/12/17	大東市野崎1-78-1	A	52	48	○	×	1 2 7	1 2 7
	2004/12/17			45	41				
2	2004/12/17	大東市灰塚4-301-3	A	53	45	○	○	1 2 7	1 2 7
	2004/12/17			46	39				
3	2004/12/17	大東市緑が丘1-530-7	A	51	49	○	×	1 2 7	1 2
	2004/12/17			48	44				
4	2004/12/17	大東市中垣内4-4	B	53	46	○	×	1 4 5	1 2 7
	2004/12/17			47	45				
5	2004/12/17	大東市太子田2-130	B	55	44	○	○	1 2 4	1 2 7
	2004/12/17			47	38				
6	2004/12/17	大東市幸町501-36	B	47	42	○	○	1 4 7	1 2 7
	2004/12/17			43	39				
7	2004/12/17	大東市寺川3-182-2	C	56	54	○	×	3 6 7	1 2 7
	2004/12/17			53	49				
8	2004/12/17	大東市御領3-426-2	C	51	49	○	○	3 5 7	1 2 7
	2004/12/17			47	41				
9	2004/12/17	大東市新田6	C	55	50	○	○	1 3 7	1 2 7
	2004/12/17			54	43				
10	2004/12/17	大東市諸福3-151-4	C	49	55	○	×	1 4 6	1 4 7
	2004/12/17			46	43				

一般地域

市町村名 和泉市

番号	測定期間 上段:開始年月日 下段:終了年月日	測定場所	地域 類型	騒音レベル(dB)		環境基準の適否 (LAeq)		支配的音源	
				上段: LAeq 下段: LA50		○: 達 成 ×: 未達成		昼間	夜間
1	2004/11/9	和泉市いぶき野一丁目14	A	48	44	○	○	5 7 1	1 7 6
	2004/11/9			41	42				
2	2004/11/8	和泉市鶴山台二丁目10	A	48	44	○	○	5 4 6	1 5 4
	2004/11/8			43	38				
3	2004/11/15	和泉市光明台三丁目36-5	A	51	48	○	×	1 5 7	1 5 4
	2004/11/15			49	43				
4	2004/11/8	和泉市幸二丁目12	C	48	41	○	○	3 1 5	1 4 5
	2004/11/8			43	39				
5	2004/11/15	和泉市伏屋町二丁目12-20	C	52	41	○	○	6 1 7	1 4 5
	2004/11/15			45	39				
6	2004/11/9	和泉市箕形町600	C	49	42	○	○	3 1 4	1 2 6
	2004/11/9			44	39				

一般地域

市町村名

箕面市

番号	測定期間 上段:開始年月日 下段:終了年月日	測定場所	地域 類型	騒音レベル(dB)		環境基準の達否 (LAeq)		支配的音源					
				上段:LAeq 下段:LA50		○ : 達 成 × : 未達成							
				昼間	夜間	昼間	夜間	昼間		夜間			
1	2004/11/16	箕面市新稲4丁目	A	42	36	○	○	2	4	1	1	5	8
	2004/11/16			37	35								
2	2004/11/16	箕面市桜ヶ丘4丁目	A	51	43	○	○	1	6	5	1	8	4
	2004/11/16			42	38								
3	2004/11/16	箕面市箕面4丁目	A	48	46	○	×	1	5	2	1	2	4
	2004/11/16			41	38								
4	2004/11/16	箕面市栗生新家5丁目	A	48	38	○	○	1	4	5	1	4	6
	2004/11/16			42	35								
5	2004/11/16	箕面市半町2丁目	A	51	43	○	○	1	6	5	1	4	6
	2004/11/16			43	35								
6	2004/11/16	箕面市栗生間谷西2丁目	A	50	44	○	○	1	2	5	1	5	2
	2004/11/16			46	40								
7	2004/11/16	箕面市桜5丁目	A	45	46	○	×	4	5	1	1	8	2
	2004/11/16			37	34								
8	2004/11/16	箕面市小野原西1丁目	A	52	35	○	○	1	4	5	1	4	2
	2004/11/16			44	32								
9	2004/11/16	箕面市栗生間谷東6丁目	A	49	40	○	○	5	1	4	1	4	2
	2004/11/16			39	35								
10	2004/11/16	箕面市坊島2丁目	A	51	42	○	○	1	2	4	1	8	4
	2004/11/16			42	36								
11	2004/11/16	箕面市稲2丁目	A	53	42	○	○	1	5	6	1	8	4
	2004/11/16			49	41								
12	2004/11/16	箕面市桜井2丁目	C	47	43	○	○	1	6	4	1	6	4
	2004/11/16			43	35								
13	2004/11/16	箕面市箕面6丁目	C	53	47	○	○	1	5	4	1	3	4
	2004/11/16			50	46								
14	2004/11/16	箕面市箕面1丁目	C	61	54	×	×	1	2	3	1	3	2
	2004/11/16			58	48								
15	2004/11/16	箕面市船場東3丁目	C	60	54	○	×	3	1	2	1	4	2
	2004/11/16			59	52								

一般地域

市町村名

柏原市

番号	測定期間 上段:開始年月日 下段:終了年月日	測定場所	地域 類型	騒音レベル(dB)		環境基準の適合 (LAeq)		支配的音源					
				上段:LAeq 下段:LA50		○: 達 成 ×: 未達成							
				昼間	夜間			昼間			夜間		
1	2005/1/13	柏原市平野2-5-19	A	52	45	○	○	7	6	1	1	4	7
	2005/1/13			48	46								
2	2005/1/13	柏原市国分市場1-2-3	A	54	45	○	○	1	6	5	4	1	6
	2005/1/13			50	43								
3	2005/1/13	柏原市旭ヶ丘3-1-29	A	48	40	○	○	8	5	2	8	4	1
	2005/1/13			45	40								
4	2005/1/13	柏原市玉手町12-32	A	56	46	×	×	1	8	6	8	1	2
	2005/1/13			49	44								
5	2005/1/13	柏原市大泉3-10	A	53	42	○	○	1	6	2	1	8	2
	2005/1/13			45	41								
6	2005/1/13	柏原市田辺1-16-5	A	47	42	○	○	5	4	2	8	1	4
	2005/1/13			43	42								
7	2005/1/13	柏原市上市3-9-4	B	53	42	○	○	6	2	4	1	8	6
	2005/1/13			43	40								
8	2005/1/13	柏原市雁多尾畑1352	B	52	36	○	○	4	8	1	8	4	6
	2005/1/13			42	35								
9	2005/1/13	柏原市青谷	B	52	45	○	○	8	5	6	8	1	6
	2005/1/13			47	44								

一般地域

市町村名 羽曳野市

番号	測定期間 上段:開始年月日 下段:終了年月日	測定場所	地域 類型	騒音レベル(dB)		環境基準の適否 (LAeq)		支配的音源	
				上段:LAeq 下段:LA50	上段:LAeq 下段:LA50	○:達成 ×:未達成	○:達成 ×:未達成	昼間	夜間
1	2004/12/15	羽曳野市南恵我之荘3-14-1	A	49	44	○	○	6 1	1 4
	2004/12/15			43	43				
2	2004/12/15	羽曳野市高鷺4-1-15	A	54	47	○	×	4 1 6	1
	2004/12/15			51	47				
3	2004/12/15	羽曳野市伊賀1-382-5	A	50	43	○	○	6 1 4	1 4
	2004/12/15			45	42				
4	2004/12/14	羽曳野市桃山台1-112	A	51	44	○	○	1 4 6	1 8 6
	2004/12/14			46	43				
5	2004/12/15	羽曳野市榎山147-75	A	52	43	○	○	1 4 6	1 4
	2004/12/15			43	42				
6	2004/12/15	羽曳野市郡戸300-123	A	58	42	×	○	4 1 5	1 4
	2004/12/15			48	40				
7	2004/12/15	羽曳野市羽曳が丘西6-573-22	A	51	46	○	×	6 1	1 4 5
	2004/12/15			50	42				
8	2004/12/15	羽曳野市羽曳が丘7-201	A	42	43	○	○	1 4 5	1 6
	2004/12/15			39	43				
9	2004/12/15	羽曳野市羽曳が丘西4-3-14	A	51	43	○	○	6 5 4	1 4
	2004/12/15			46	43				
10	2004/12/14	羽曳野市菅田3-1221	A	54	46	○	×	4 1 6	1 5
	2004/12/15			48	45				
11	2004/12/14	羽曳野市碓井4-492	A	51	50	○	×	1 6	1
	2004/12/14			48	46				
12	2004/12/14	羽曳野市古市1394	A	55	48	○	×	1 4 6	4 1 6
	2004/12/14			45	44				
13	2004/12/14	羽曳野市西浦5-374	A	47	45	○	○	6 5	1 6
	2004/12/14			39	45				
14	2004/12/15	羽曳野市島泉8-84-1	B	49	45	○	○	6 1 5	1 8
	2004/12/15			43	44				
15	2004/12/15	羽曳野市向野3-333-1	B	57	54	×	×	3 1	1 3
	2004/12/15			56	45				
16	2004/12/14	羽曳野市東阪田362-27	B	44	41	○	○	4 1 5	4 1 6
	2004/12/14			39	40				
17	2004/12/14	羽曳野市広瀬309-5	B	49	38	○	○	4 6 1	1 4 6
	2004/12/14			41	38				
18	2004/12/14	羽曳野市大黒497-甲	B	59	47	×	×	3 1 6	1 6 4
	2004/12/14			52	43				

一般地域

市町村名 羽曳野市

番号	測定期間 上段:開始年月日 下段:終了年月日	測定場所	地域 類型	騒音レベル(dB)		環境基準の適否 (LAeq)		支配的音源	
				上段:LAeq 下段:LA50		○:達 成 ×:未達成		昼間	夜間
19	2004/12/14	羽曳野市駒ヶ谷428	B	47	39	○	○	5 1 6	1 6
	2004/12/14			42	38				
20	2004/12/15	羽曳野市恵我之荘5-156-7	C	61	60	×	×	6 1 3	6 1 4
	2004/12/15			55	51				
21	2004/12/15	羽曳野市野640-5	C	52	54	○	×	1 5 6	1 5
	2004/12/15			49	49				
22	2004/12/14	羽曳野市古市4-453	C	62	47	×	○	3 1	6 1 4
	2004/12/14			57	42				
23	2004/12/14	羽曳野市広瀬254	C	55	53	○	×	3 1 6	1 3
	2004/12/14			53	50				

一般地域

市町村名

門真市

番号	測定期間 上段:開始年月日 下段:終了年月日	測定場所	地域 類型	騒音レベル(dB)		環境基準の適合 (LAeq)		支配的音源	
				上段:LAeq 下段:LA50		○:達成 ×:未達成		昼間	夜間
1	2004/11/5	門真市沖町5-5	A	55	48	○	×	1 6	1 4 6
	2004/11/5			45	39				
2	2004/11/2	門真市上野口町34-6	A	49	41	○	○	1 5 6	1
	2004/11/2			42	33				
3	2004/11/19	門真市千石東町9-27	A	49	40	○	○	1 6	1 4
	2004/11/19			43	38				
4	2004/10/1	門真市本町34-12	A	55	46	○	×	1 5 6	1 4 5
	2004/10/1			50	41				
5	2004/10/15	門真市月出町15-24	A	56	56	×	×	1 6	1 4
	2004/10/15			44	38				
6	2004/11/17	門真市岸和田1-8-1	A	56	59	×	×	1 6	1
	2004/11/17			52	45				
7	2004/11/19	門真市下馬伏424	A	61	54	×	×	1 6	1 6
	2004/11/19			55	49				
8	2004/10/22	門真市柳町15-17	B	48	43	○	○	1 3 6	1 4 6
	2004/10/22			40	37				
9	2004/11/12	門真市三ツ島1379	B	51	44	○	○	1 2 6	5
	2004/11/12			45	36				
10	2004/11/5	門真市一番町16-7	B	57	48	×	×	1 6	1
	2004/11/5			50	40				
11	2004/10/22	門真市深田町19-5	C	56	49	○	○	1 3	1 4
	2004/10/22			55	48				
12	2004/11/2	門真市野里町16-9	C	59	48	○	○	1 6 7	1 4 6
	2004/11/2			49	42				
13	2004/10/1	門真市栄町21-33	C	59	49	○	○	1 5 6	1 2 4
	2004/10/1			51	46				
14	2004/10/15	門真市向島町16-10	C	59	55	○	×	1	1
	2004/10/15			53	47				
15	2004/11/17	門真市上馬伏20	C	65	53	×	×	1 3	1 3
	2004/11/17			57	48				
16	2004/11/12	門真市三ツ島308-1	C	60	57	○	×	1 3	1 2 3
	2004/11/12			60	56				

一般地域

市町村名

摂津市

番号	測定期間 上段:開始年月日 下段:終了年月日	測定場所	地域 類型	騒音レベル(dB)		環境基準の適否 (LAeq)		支配的音源	
				上段:LAeq 下段:LA50	上段:LAeq 下段:LA50	○:達 成 ×:未達成	○:達 成 ×:未達成	昼間	夜間
1	2004/6/4	摂津市昭和園2(昭和園第1公園)	A	52	46	○	×	7 5 1	3 5 1
	2004/6/5			49	45				
2	2004/6/4	摂津市千里丘東1-6(三宅小学校前南)	A	55	48	○	×	1 3 5	2 7 6
	2004/6/5			49	40				
3	2004/6/4	摂津市千里丘6-6(市場池公園)	A	57	47	×	×	7 1 5	7 2 1
	2004/6/5			50	39				
4	2004/6/4	摂津市千里丘東5-18-24(中内公民館)	A	56	63	×	×	2 1 6	7 2 1
	2004/6/5			44	42				
5	2004/6/4	摂津市正雀4-2-3(正雀体育館)	A	48	54	○	×	3 5 1	2 1 7
	2004/6/5			47	43				
6	2004/6/11	摂津市一津屋1-16-13(味生公民館)	A	61	51	×	×	5 1 7	1 7 2
	2004/6/12			58	42				
7	2004/6/11	摂津市別府2-10-20(別府保育所)	B	57	47	×	×	5 2 1	5 4 1
	2004/6/12			47	40				
8	2004/6/18	摂津市鳥飼野々3-36(新八防)	B	58	52	×	×	7 1 6	5 4 3
	2004/6/19			55	42				
9	2004/6/18	摂津市鳥飼西3-10(鳥飼西小学校)	B	52	47	○	×	3 7 1	5 4 1
	2004/6/19			49	38				
10	2004/6/18	摂津市鳥飼新町2-10(新鳥飼変電所)	B	54	54	○	×	3 5 2	5 4 7
	2004/6/19			46	53				
11	2004/6/4	摂津市鶴野4-20-14(第38集会所)	C	50	47	○	○	1 5 6	2 1 5
	2004/6/5			48	42				
12	2004/6/11	摂津市正雀本町1-27(阪急正雀駅)	C	58	55	○	×	2 1 7	7 2 1
	2004/6/12			53	48				
13	2004/6/11	摂津市東別府1-3(近鉄バス車庫前)	C	57	50	○	○	1 5 6	1 5 2
	2004/6/12			56	48				
14	2004/6/11	摂津市南別府2-4(南別府変電所)	C	59	45	○	○	5 1 7	2 5 1
	2004/6/12			56	42				
15	2004/6/11	摂津市新在家2-16(新在家南)	C	59	42	○	○	5 1 2	1 4 2
	2004/6/12			56	40				
16	2004/6/18	摂津市鳥飼本町4-14(万葉苑)	C	63	51	×	×	1 2 4	1 7 2
	2004/6/19			54	44				
17	2004/6/18	摂津市鳥飼本町1-7(鳥飼五久)	C	51	44	○	○	3 1 4	5 1 4
	2004/6/19			46	40				
18	2004/6/18	摂津市鳥飼中2-6(あじさい公園)	C	59	50	○	○	1 3 5	5 7 1
	2004/6/19			53	42				

一般地域

市町村名

高石市

番号	測定期間 上段:開始年月日 下段:終了年月日	測定場所	地域 類型	騒音レベル(dB)		環境基準の適否 (LAeq)		支配的音源	
				上段:LAeq 下段:LA50		○:達成 ×:未達成		昼間	夜間
1	2005/3/15	高石市羽衣4-4	A	48	43	○	○	1 2 4	1
	2005/3/15			46	41				
2	2005/3/16	高石市千代田6-6	A	49	46	○	×	1 2 4	1 6
	2005/3/16			49	46				
3	2005/3/15	高石市東羽衣5-7	A	46	39	○	○	1 2 4	1 4 6
	2005/3/15			41	37				
4	2005/3/16	高石市加茂2-14	A	43	41	○	○	1 2 4	1 4 7
	2005/3/16			41	40				
5	2005/3/15	高石市取石2-14	A	46	40	○	○	1 5 6	1 2 4
	2005/3/15			45	39				
6	2005/3/15	高石市取石4-17	A	43	39	○	○	1 2 6	1 6
	2005/3/15			41	38				
7	2005/3/16	高石市綾園7-6	B	55	51	○	×	1 2 7	1 2
	2005/3/16			51	46				
8	2005/3/15	高石市東羽衣3-3	C	49	43	○	○	1 2 6	1 6
	2005/3/15			46	43				
9	2005/3/16	高石市千代田1-6	C	47	40	○	○	1 2	1 2 6
	2005/3/16			43	38				
10	2005/3/16	高石市西取石1-19	C	49	44	○	○	1 2 6	1 6
	2005/3/16			48	42				

一般地域

市町村名 藤井寺市

番号	測定期間 上段:開始年月日 下段:終了年月日	測定場所	地域 類型	騒音レベル(dB)		環境基準の適否 (LAeq)		支配的音源	
				上段:LAeq 下段:LA50		○:達 成 ×:未達成		昼間	夜間
1	2005/2/21	藤井寺市恵美坂2-4-10	A	49	42	○	○	1 5	1 5 2
	2005/2/21			47	40				
2	2005/2/7	藤井寺市林3-6	A	57	52	×	×	1 7 4	1 5 6
	2005/2/7			49	38				
3	2005/2/7	藤井寺市梅が園町16-20	A	42	38	○	○	8 1 4	1 6 8
	2005/2/7			38	36				
4	2005/2/7	藤井寺市藤井寺3-1	A	54	47	○	×	1 2 5	1 4 8
	2005/2/7			48	45				
5	2005/2/7	藤井寺市道明寺6-11	A	57	48	×	×	1 2 8	1 2
	2005/2/7			49	45				
6	2005/2/21	藤井寺市青山2-14-11	A	45	42	○	○	1 4	1 4
	2005/2/21			44	41				
7	2005/2/21	藤井寺市小山8-19-19	A	57	49	×	×	1 2 5	1 5 2
	2005/2/21			48	40				
8	2005/2/21	藤井寺市川北3-6	B	53	45	○	○	5 1 6	1 4
	2005/2/21			50	41				
9	2005/2/7	藤井寺市大井2-2	B	46	41	○	○	1 4	1 6 4
	2005/2/7			44	40				
10	2005/2/7	藤井寺市岡1-2-7	B	48	41	○	○	1 5 2	1 4
	2005/2/7			47	41				
11	2005/2/21	藤井寺市小山7-13-3	C	51	45	○	○	1 5 2	1 4 2
	2005/2/21			49	45				
12	2005/2/7	藤井寺市小山8-4-41	C	49	43	○	○	3 4 1	1 4 5
	2005/2/7			46	42				
13	2005/2/7	藤井寺市岡2-11	C	60	53	○	×	1 2 6	1 6
	2005/2/7			55	49				
14	2005/2/7	藤井寺市道明寺1-18-19	C	56	52	○	×	1 2 8	8 1 2
	2005/2/7			46	39				

一般地域

市町村名 東大阪市

番号	測定期間 上段:開始年月日 下段:終了年月日	測定場所	地域 類型	騒音レベル(dB)		環境基準の適合 (LAeq)		支配的音源			
				上段:LAeq 下段:LA50		昼間	夜間	昼間	夜間	昼間	夜間
				昼間	夜間						
1	2004/6/15	東大阪市玉串町東1-1	A	52	48	○	×	1	7	6	1 2
	2004/6/15			48	43						
2	2004/6/10	東大阪市上四条町15-1	A	49	38	○	○	7	5	1	1
	2004/6/10			45	37						
3	2004/6/29	東大阪市近江堂1-8-26	B	43	35	○	○	2	5	1	1 4 2
	2004/6/29			39	30						
4	2004/6/24	東大阪市衣摺3-15-17	B	59	51	×	×	1	2	5	1 2
	2004/6/29			46	34						
5	2004/7/17	東大阪市稲葉4-2-21	B	50	43	○	○	5	7	1	5 1
	2004/7/17			43	40						
6	2004/6/29	東大阪市菱屋西3-3-289	B	58	45	×	○	7	2	6	6 1 2
	2004/6/29			52	37						
7	2004/6/15	東大阪市花園東町2-5-32	C	52	41	○	○	1	4	2	1 4
	2004/6/15			46	40						
8	2004/6/15	東大阪市若江南町1-3-24	C	51	53	○	×	1	6	5	1 4
	2004/6/15			47	38						
9	2004/6/10	東大阪市新町24-20	C	54	48	○	○	1	6	3	1 4
	2004/6/10			52	46						
10	2004/6/24	東大阪市渋川町1-14-8	C	55	45	○	○	3	1		7 1 3
	2004/6/29			53	45						
11	2004/7/17	東大阪市稲葉2-2-52	C	55	60	○	×	1	2	4	1 5
	2004/7/17			46	43						
12	2004/6/29	東大阪市菱屋西1-18-2	C	62	58	×	×	1	2	6	1 6 2
	2004/6/29			56	47						
13	2004/6/10	東大阪市箱殿町7-16	C	57	51	○	×	1	2	5	1 2 4
	2004/6/10			48	38						
14	2004/7/17	東大阪市御厨東2-611	C	62	57	×	×	6	1	7	7 1
	2004/7/17			57	51						
15	2004/6/24	東大阪市柏田西3-10-44	C	61	52	×	×	3	1	4	6 3 1
	2004/6/29			58	38						

一般地域

市町村名

泉南市

番号	測定期間 上段:開始年月日 下段:終了年月日	測定場所	地域 類型	騒音レベル(dB)		環境基準の適否 (LAeq)		支配的音源	
				上段:LAeq 下段:LA50		○:達成 ×:未達成		昼間	夜間
1	2004/11/17	泉南市新家6042	A	44	43	○	○	1 2 6	1 6
	2004/11/18			42	40				
2	2004/11/17	泉南市信達大苗代62	A	52	44	○	○	1 2 8	1 4 6
	2004/11/18			46	41				
3	2004/11/17	泉南市信達市場111-1	A	54	45	○	○	1 2 4	1 4 8
	2004/11/18			47	39				
4	2004/11/17	泉南市幡代1-318-1	A	48	45	○	○	1 4 6	1 4 6
	2004/11/18			44	39				
5	2004/11/17	泉南市新家1414-276	A	54	41	○	○	1 4 6	6 8
	2004/11/18			41	40				
6	2004/11/17	泉南市信達市場2661-196	B	47	42	○	○	1 4 5	1 4
	2004/11/18			39	41				
7	2004/11/17	泉南市樽井3-6-2	B	46	44	○	○	1 4 5	1 4 6
	2004/11/18			38	41				
8	2004/11/17	泉南市信達牧野368-1	B	49	41	○	○	1 4 5	1 4 6
	2004/11/18			41	40				
9	2004/11/17	泉南市信達牧野1141-1	B	48	42	○	○	1 2 5	1 6 8
	2004/11/18			42	41				
10	2004/11/17	泉南市信達金熊寺812-2	B	39	37	○	○	1 2 5	1 8
	2004/11/18			36	34				
11	2004/11/17	泉南市岡田3-479-1	B	59	58	×	×	1 2 6	1 2 6
	2004/11/18			48	47				
12	2004/11/17	泉南市樽井7-18-55	B	48	40	○	○	1 2 6	1 6
	2004/11/18			45	39				
13	2004/11/17	泉南市男里7-1311-126	C	48	46	○	○	1 4 5	1 2 6
	2004/11/18			41	42				
14	2004/11/17	泉南市新家2948	C	58	55	○	×	1 6	1 8
	2004/11/18			49	44				
15	2004/11/17	泉南市樽井5-1771-2	C	46	40	○	○	1 4 6	1 6 8
	2004/11/18			42	38				

一般地域

市町村名

四條畷市

番号	測定期間 上段:開始年月日 下段:終了年月日	測定場所	地域 類型	騒音レベル(dB)		環境基準の適否 (LAeq)		支配的音源	
				上段:LAeq 下段:LA50		○:達 成 ×:未達成		昼間	夜間
1	2004/10/22	四條畷市清滝中町13番地	A	47	39	○	○	6 5	2 5
	2004/10/22			44	38				
2	2004/10/22	四條畷市田原台4丁目19番地	A	44	42	○	○	5 6	5
	2004/10/22			41	40				
3	2004/10/22	四條畷市田原台8丁目6番地	A	42	38	○	○	5	5
	2004/10/22			40	35				
4	2004/11/22	四條畷市岡山1丁目14番地	A	43	39	○	○	5 8	8
	2004/11/22			41	37				
5	2004/11/22	四條畷市二丁通町11番地	A	45	41	○	○	6 5	2 8
	2004/11/22			43	40				
6	2004/11/22	四條畷市南野5丁目8番地	A	46	42	○	○	5 8	8
	2004/11/22			43	40				
7	2004/10/22	四條畷市清滝新町12番地	A	49	44	○	○	5 6	2 4
	2004/10/22			47	40				
8	2004/11/22	四條畷市大字砂306番地	B	49	42	○	○	5	2 8
	2004/11/22			45	41				
9	2004/10/22	四條畷市中野本町1番地	B	52	47	○	×	2 5	2 5
	2004/10/22			50	44				
10	2004/10/22	四條畷市大字下田原1441番地	B	43	36	○	○	5 8	5
	2004/10/22			39	35				
11	2004/11/22	四條畷市岡山2丁目1番地	C	50	47	○	○	6	6 8
	2004/11/22			48	44				
12	2004/11/22	四條畷市大字中野176番地	C	49	47	○	○	2 6	2 6
	2004/11/22			48	46				

一般地域

市町村名

交野市

番号	測定期間 上段:開始年月日 下段:終了年月日	測定場所	地域 類型	騒音レベル(dB)		環境基準の適否 (LAeq)		支配的音源	
				上段: LAeq 下段: LA50		○: 達 成 ×: 未達成		昼間	夜間
1	2005/3/24	交野市倉治6-9	A	47	43	○	○	1 4	1
	2005/3/24			45	42				
2	2005/3/24	交野市青山3-5	A	48	42	○	○	1	1
	2005/3/24			47	41				
3	2005/3/24	交野市寺2-18	A	40	40	○	○	5	5
	2005/3/24			38	39				
4	2005/3/24	交野市私部2-22	A	47	41	○	○	5 1	2 6
	2005/3/24			43	40				
5	2005/3/24	交野市松塚38	A	44	42	○	○	2 5	2 6
	2005/3/24			42	41				
6	2005/3/29	交野市郡津3-37	A	42	38	○	○		
	2005/3/29			40	36				
7	2005/3/14	交野市天野が原町2-22	A	46	42	○	○	1 2	1
	2005/3/14			44	40				
8	2005/3/14	交野市南星台4-2	A	43	39	○	○	1 6	1
	2005/3/14			40	38				
9	2005/3/14	交野市妙見坂5-9	A	47	40	○	○		
	2005/3/14			45	38				
10	2005/3/18	交野市私市山手2-10	A	45	39	○	○	5 1	1
	2005/3/18			42	37				
11	2005/3/14	交野市星田西3-10	A	42	40	○	○	5 1	1 2
	2005/3/14			40	38				
12	2005/3/18	交野市向井田1-61	A	48	41	○	○	1 5	1 6
	2005/3/18			47	40				
13	2005/3/18	交野市私市6-22	A	49	41	○	○	1 5	1
	2005/3/18			47	40				
14	2005/3/14	交野市妙見東3-6	A	44	35	○	○		
	2005/3/14			41	34				
15	2005/3/14	交野市星田2-5	A	47	40	○	○	5 1	5 1
	2005/3/14			46	39				
16	2005/3/24	交野市私部3-13	C	48	44	○	○	1 2	1 2
	2005/3/24			45	42				

一般地域

市町村名 大阪狭山市

番号	測定期間 上段:開始年月日 下段:終了年月日	測定場所	地域 類型	騒音レベル(dB)		環境基準の適否 (LAeq)		支配的音源	
				上段:LAeq 下段:LA50		○:達成 ×:未達成		昼間	夜間
1	2004/12/16	大阪狭山市東野中3-354-2	A	47	36	○	○	4 5 6	5
	2004/12/16			43	33				
2	2004/12/16	大阪狭山市西山台2-8-4	A	43	36	○	○	5 6 4	4
	2004/12/16			40	35				
3	2004/12/16	大阪狭山市東葉萁木1-1757-67(公園)	A	51	40	○	○	1 6 5	1 4
	2004/12/16			47	35				
4	2004/12/16	大阪狭山市西山台5-2	A	47	43	○	○	6 4 5	1 5 4
	2004/12/16			46	40				
5	2004/12/16	大阪狭山市池尻自由丘2丁目11	A	51	34	○	○	6 5	
	2004/12/16			46	33				
6	2004/12/16	大阪狭山市東池尻2丁目(公園)	B	51	39	○	○	6 7 2	6
	2004/12/16			49	36				
7	2004/12/16	大阪狭山市半田5丁目(公園)	B	49	42	○	○	4 1 5	1 5 6
	2004/12/16			47	39				

一般地域

市町村名 阪南市

番号	測定期間 上段:開始年月日 下段:終了年月日	測定場所	地域 類型	騒音レベル(dB)		環境基準の適否 (LAeq)		支配的音源	
				上段:LAeq 下段:LA50	上段:LAeq 下段:LA50	○:達 成 ×:未達成	○:達 成 ×:未達成	昼間	夜間
1	2004/11/8	阪南市舞3-18 (鳥取排水地)	A	42	42	○	○	1 5 4	6 1
	2004/11/9			39	38				
2	2004/11/8	阪南市箱作945 (箱作東住民センター)	A	42	37	○	○	4 1	4 1
	2004/11/9			38	37				
3	2004/11/8	阪南市桃の木台5-2 (桃の木台緑地)	A	45	40	○	○	6 1 5	6 1
	2004/11/9			44	36				
4	2004/11/8	阪南市自然田1464 (東鳥取公民館)	B	40	40	○	○	5 4 1	1 6 5
	2004/11/9			37	39				
5	2004/11/8	阪南市尾崎町8-36-14 (福島第4児童公園)	C	43	41	○	○	3 4 1	1 6
	2004/11/9			41	40				

資料 7 路線別環境基準達成状況（面の評価）

路線名	起点住所	終点住所	センサス 区間番号	評価結果(全体)						近接空間			
				評価対象 住居等戸数 (百戸)	昼間・夜間 とも基準値 以下	昼間のみ 基準値 以下	夜間のみ 基準値 以下	昼間・夜間 とも基準値 超過	評価対象 住居等戸数 (百戸)	昼間・夜間 とも基準値 以下	昼間のみ 基準値 以下	夜間のみ 基準値 以下	昼間・夜間 とも基準値 超過
名神高速道路	乙訓郡大山崎町 京都・大阪府県境	茨木市上穂積(茨木IC)	1	5	98%	1%	0%	1%	2	96%	2%	0%	2%
名神高速道路	茨木市上穂積(茨木IC)	吹田市青葉丘北(吹田JCT)	2	7	85%	2%	0%	13%	1	69%	4%	0%	27%
名神高速道路	吹田市清水(吹田IC)	豊中市名神口(豊中IC)	4	37	87%	1%	0%	12%	16	80%	2%	0%	18%
名神高速道路	豊中市名神口(豊中IC)	豊中市名神口(大阪府・兵庫県境)	30004	0	100%	0%	0%	0%	0	100%	0%	0%	0%
西名阪自動車道	柏原市田辺二丁目(柏原IC)	藤井寺市小山九丁目(藤井寺IC)	8	15	73%	3%	1%	23%	7	88%	2%	1%	9%
近畿自動車道(大阪市)	大阪市平野区長吉川辺3丁目	大阪市平野区長吉出戸7丁目	30001	9	17%	11%	0%	72%	3	9%	15%	0%	76%
高速大阪堺線	堺市鉄砲町	堺市翁橋町1丁目	501	10	61%	9%	0%	31%	3	78%	8%	0%	14%
高速大阪東大阪線(大阪市)	大阪市中央区農人橋2丁目	大阪市城東区諏訪4丁目	502	34	49%	21%	0%	30%	16	38%	30%	0%	32%
高速道路路西大阪線(大阪市)	大阪市西成区南開2丁目	大阪市港区市岡1丁目	506	14	53%	17%	0%	30%	7	41%	18%	0%	42%
高速大阪池田線	豊中市豊池西町2丁目	池田市豊島南1丁目	30507	1	100%	0%	0%	0%	0	0%	0%	0%	0%
国道1号	大阪・京都府界	枚方市長尾家具町	31001	1	92%	8%	0%	0%	0	50%	50%	0%	0%
国道1号	枚方市長尾家具町	枚方市池之宮1丁目	1001	2	42%	33%	0%	25%	0	57%	24%	0%	18%
国道1号	枚方市池之宮1丁目	枚方市北中振	1002	11	78%	8%	0%	15%	4	84%	1%	0%	14%
国道1号	枚方市北中振	寝屋川市池田北町	1003	2	52%	20%	0%	28%	1	34%	29%	0%	37%
国道1号	寝屋川市池田北町	守口市大日町	1004	12	59%	16%	0%	25%	2	59%	11%	0%	29%
国道1号	守口市大日町	守口市八雲東町	1005	4	47%	6%	0%	47%	2	19%	11%	0%	70%
国道1号	守口市八雲東町	守口市竜田通1丁目	1006	10	59%	17%	0%	24%	4	47%	23%	0%	30%
国道1号	守口市竜田通1丁目	守口市京阪本通1丁目	1007	13	88%	11%	0%	1%	5	70%	27%	0%	3%
国道1号(大阪市)	大阪市旭区今市2丁目	大阪市旭区高殿7丁目	1001	24	65%	24%	0%	11%	7	51%	25%	0%	24%
国道1号(大阪市)	大阪市旭区高殿7丁目	大阪市城東区蒲生4丁目	1002	25	45%	31%	0%	24%	11	46%	37%	0%	17%

路線名	起点住所	終点住所	センサス 区間番号	評価結果(全体)						近接空間			
				評価対象 住居等戸数 (百戸)	昼間・夜間 とも基準値 以下	昼間のみ 基準値 以下	夜間のみ 基準値 以下	昼間・夜間 とも基準値 超過	評価対象 住居等戸数 (百戸)	昼間・夜間 とも基準値 以下	昼間のみ 基準値 以下	夜間のみ 基準値 以下	昼間・夜間 とも基準値 超過
国道1号(大阪市)	大阪市城東区瀬生4丁目	大阪市北区東天満1丁目	1003	22	23%	33%	0%	44%	9	3%	56%	0%	41%
国道1号(大阪市)	大阪市北区東天満1丁目	大阪市北区梅田1丁目3番	1004	7	63%	31%	0%	5%	2	31%	60%	1%	8%
国道2号(大阪市)	大阪市福島区福島4丁目	大阪市西淀川区姫里1丁目	1006	13	71%	8%	0%	22%	6	73%	12%	0%	15%
国道2号(大阪市)	大阪市西淀川区姫里1丁目	大阪市西淀川区千舟1丁目	1007	3	83%	15%	0%	2%	1	86%	14%	0%	0%
国道2号(大阪市)	大阪市西淀川区千舟1丁目	大阪市西淀川区佃2丁目	31007	6	43%	25%	0%	32%	4	38%	34%	0%	27%
国道25号	柏原市国分東条町	柏原市国分本町1丁目	31008	6	59%	27%	0%	14%	2	47%	36%	0%	17%
国道25号	柏原市国分本町1丁目	柏原市上市2丁目	1008	3	68%	19%	0%	12%	2	60%	21%	0%	19%
国道25号	柏原市上市2丁目	八尾市志紀町南2丁目	1009	8	81%	10%	1%	8%	3	46%	28%	4%	22%
国道25号	八尾市志紀町南2丁目	八尾市南太子堂1丁目	1010	7	79%	9%	0%	12%	2	50%	15%	0%	35%
国道25号	八尾市南太子堂1丁目	八尾市南亀井町2丁目	1011	4	74%	3%	0%	23%	1	26%	6%	0%	69%
国道25号(大阪市)	大阪市平野区平野東1丁目	大阪市平野区西脇3丁目	1009	6	64%	14%	0%	21%	3	37%	20%	0%	43%
国道25号(大阪市)	大阪市東住吉区桑津4丁目	大阪市天王寺区大道1丁目	1011	21	93%	5%	0%	2%	9	88%	11%	0%	1%
国道25号(大阪市)	大阪市浪速区大國1丁目	大阪市浪速区難波中1丁目	1013	8	76%	20%	0%	4%	3	57%	43%	0%	0%
国道26号	堺市北安井町	堺市浜寺船尾町東2丁目	21014	18	81%	4%	1%	13%	7	75%	4%	0%	21%
国道26号	堺市浜寺元町6丁目	和泉市葛の葉町	1016	12	80%	4%	0%	16%	3	73%	6%	0%	21%
国道26号	和泉市葛の葉町	泉北郡忠岡町高月南3丁目	1017	7	70%	7%	0%	23%	2	55%	13%	0%	32%
国道26号	泉北郡忠岡町高月南3丁目	岸和田市土生町	1018	4	84%	3%	0%	12%	2	69%	8%	0%	23%
国道26号	岸和田市土生町	泉佐野市上瓦屋町	1019	6	88%	4%	0%	11%	2	81%	2%	0%	17%
国道26号	泉佐野市上瓦屋町	泉佐野市高松西	1020	6	75%	8%	0%	17%	2	62%	13%	0%	25%
国道26号	泉佐野市高松西	阪南市自然田	1021	2	77%	6%	0%	18%	1	75%	7%	0%	18%

路線名	起点住所	終点住所	センサス 区間番号	評価結果(全体)						近接空間			
				評価対象 住居等戸数 (百戸)	昼間・夜間 とも基準値 以下	昼間のみ 基準値 以下	夜間のみ 基準値 以下	昼間・夜間 とも基準値 超過	評価対象 住居等戸数 (百戸)	昼間・夜間 とも基準値 以下	昼間のみ 基準値 以下	夜間のみ 基準値 以下	昼間・夜間 とも基準値 超過
国道26号	阪南市自然田	阪南市下出	1022	0	90%	10%	0%	0	83%	17%	0%	0%	
国道26号	阪南市下出	泉南郡岬町深日	1023	8	74%	7%	0%	3	52%	13%	0%	36%	
国道26号	泉南郡岬町深日	泉南郡岬町孝子	31023	1	44%	8%	0%	0	8%	5%	0%	88%	
国道26号(大阪市)	大阪市西成区花園北1丁目	大阪市住之江区粉浜1丁目	81017	31	56%	24%	0%	13	29%	41%	0%	30%	
国道26号(大阪市)	大阪市住之江区粉浜1丁目	大阪市住之江区西住江4丁目	71017	27	35%	12%	0%	10	21%	17%	0%	61%	
国道43号(大阪市)	大阪市西成区出城1丁目	大阪市西成区北津守2丁目	1018	5	54%	17%	0%	1	32%	53%	0%	15%	
国道43号(大阪市)	大阪市港区市面1丁目	大阪市港区磯路1丁目	1020	3	44%	47%	0%	1	43%	45%	0%	12%	
国道43号高架部(大阪市)	大阪市港区磯路1丁目	大阪市西淀川区大野2丁目	1021	19	82%	1%	0%	7	84%	2%	0%	14%	
国道43号高架部(大阪市)	大阪市西淀川区大野2丁目	大阪市西淀川区佃7丁目	1022	2	81%	0%	13%	1	88%	0%	13%	0%	
国道163号	大阪市旭区新森6丁目	門真市栄町	1024	7	88%	7%	0%	2	66%	20%	0%	14%	
国道163号	門真市栄町	門真市北巣本町	1025	9	78%	10%	0%	2	61%	15%	0%	24%	
国道163号	門真市北巣本町	四条畷市菰屋新町	1026	4	61%	10%	0%	2	48%	14%	0%	38%	
国道163号	四条畷市菰屋新町	四条畷市中野3丁目	1027	3	87%	1%	0%	2	83%	1%	0%	16%	
国道163号	四条畷市中野3丁目	四條畷市清寺	1028	1	60%	9%	0%	0	85%	12%	0%	3%	
国道163号	四條畷市清寺	四条畷市市前川	31028	0	56%	11%	0%	0	0%	33%	0%	67%	
国道163号(大阪市)	大阪市旭区高殿7丁目	大阪市旭区新森6丁目	1023	18	65%	22%	0%	10	76%	18%	0%	6%	
国道165号	柏原市国分本町1丁目	柏原市田辺2丁目	1029	7	43%	24%	0%	2	31%	39%	0%	30%	
国道168号	交野市私市	交野市私部西	1032	6	97%	1%	0%	2	97%	1%	0%	2%	
国道168号	交野市私部西1丁目	枚方市山之上東町2丁目	1033	8	68%	14%	0%	2	98%	2%	0%	0%	
国道170号	高槻市京口町	枚方市三矢	1034	6	61%	6%	0%	2	43%	2%	0%	55%	

路線名	起点住所	終点住所	センサス 区間番号	評価結果(全体)						近接空間			
				評価対象 住居等戸数 (百戸)	昼間・夜間 とも基準値 以下	昼間のみ 基準値 以下	夜間のみ 基準値 以下	昼間・夜間 とも基準値 超過	評価対象 住居等戸数 (百戸)	昼間・夜間 とも基準値 以下	昼間のみ 基準値 以下	夜間のみ 基準値 以下	昼間・夜間 とも基準値 超過
国道170号	枚方市桜町	枚方市出口1丁目	1035	2	83%	7%	0%	10%	1	69%	14%	0%	17%
国道170号	枚方市北中振町3丁目	寝屋川市石津元町	1036	6	67%	5%	0%	28%	3	48%	10%	0%	42%
国道170号	寝屋川市石津元町	寝屋川市秦町	1038	6	59%	4%	0%	38%	3	54%	1%	0%	45%
国道170号	寝屋川市秦町	四条畷市部屋本町	1039	4	71%	10%	0%	19%	2	45%	11%	0%	44%
国道170号	四条畷市部屋本町	大東市平野屋新町	1040	11	70%	8%	0%	22%	3	55%	16%	0%	29%
国道170号	大東市寺川一丁目	東大阪市新町	1041	2	59%	4%	0%	37%	1	35%	6%	0%	59%
国道170号	東大阪市新町	八尾市志紀町三丁目	1042	19	84%	3%	0%	13%	6	65%	7%	0%	28%
国道170号	八尾市弓削町3丁目	羽曳野市誉田1丁目	1043	4	76%	1%	2%	21%	1	58%	2%	3%	37%
国道170号	羽曳野市誉田5丁目	富田林市昭和町	1044	12	59%	3%	0%	38%	6	52%	6%	0%	42%
国道170号	富田林市昭和町1丁目	河内長野市原町	1045	16	61%	5%	0%	34%	8	53%	7%	0%	41%
国道170号	河内長野市原町	河内長野市上原町	1046	3	91%	0%	0%	9%	1	83%	0%	0%	17%
国道170号	河内長野市上原町	和泉市下宮町	1047	7	97%	0%	1%	2%	4	96%	0%	0%	4%
国道170号	和泉市仏並町	泉南郡熊取町大久保	1048	19	99%	0%	0%	0%	9	99%	0%	0%	1%
国道170号	泉南郡熊取町大久保	泉佐野市上瓦屋	1049	2	87%	11%	2%	0%	1	77%	19%	4%	0%
国道170号(旧)	寝屋川市松屋町	寝屋川幸町	1037	21	80%	2%	0%	18%	7	67%	4%	0%	28%
国道170号(旧)	四条畷市中野2丁目	大東市寺川2丁目	11040	19	92%	1%	0%	7%	8	84%	2%	0%	13%
国道170号(旧)	大東市寺川一丁目	東大阪市西石切町一丁目	11041	4	81%	8%	0%	11%	1	55%	18%	0%	27%
国道170号(旧)	東大阪市西石切町一丁目	柏原市安堂町	11042	45	93%	0%	7%	0%	17	81%	0%	19%	0%
国道170号(旧)	柏原市大正2丁目	羽曳野市誉田1丁目	11043	20	91%	1%	7%	1%	9	81%	2%	14%	3%
国道170号(旧)	富田林市本町	河内長野市野作町	11045	25	93%	0%	6%	1%	12	88%	0%	9%	2%

路線名	起点住所	終点住所	センサス 区間番号	評価結果(全体)						近接空間			
				評価対象 住居等戸数 (百戸)	昼間・夜間 とも基準値 以下	昼間のみ 基準値 以下	夜間のみ 基準値 以下	昼間・夜間 とも基準値 超過	評価対象 住居等戸数 (百戸)	昼間・夜間 とも基準値 以下	昼間のみ 基準値 以下	夜間のみ 基準値 以下	昼間・夜間 とも基準値 超過
国道170号(新)	和泉市南面利町	和泉市久井町	11047	2	80%	0%	3%	17%	1	74%	0%	2%	23%
国道170号(新)	和泉市仏並町	泉南郡熊取町大久保	11048	5	87%	0%	2%	10%	2	96%	0%	0%	4%
国道171号	三島郡島本町山崎	三島郡島本町江川2丁目	31050	4	27%	2%	0%	71%	1	37%	10%	0%	53%
国道171号	三島郡島本町江川2丁目	高槻市南松原町	1050	11	60%	6%	0%	34%	3	53%	3%	0%	44%
国道171号	高槻市南松原町	高槻市朝日町	1051	7	81%	6%	0%	13%	3	58%	10%	0%	32%
国道171号	高槻市朝日町	茨木市畑田町	1052	15	45%	23%	0%	32%	3	61%	1%	0%	38%
国道171号	茨木市畑田町	箕面市西宿2丁目	1053	8	66%	10%	0%	24%	3	46%	10%	0%	45%
国道171号	箕面市西宿2丁目	箕面市瀬川5丁目	1054	10	67%	11%	0%	22%	4	44%	11%	0%	45%
国道171号	箕面市瀬川5丁目	池田市豊島北1丁目	1055	9	79%	6%	0%	15%	3	73%	6%	0%	20%
国道171号	池田市豊島北1丁目	池田市豊島南2丁目	31055	0	69%	3%	0%	28%	0	36%	7%	0%	57%
国道171号	箕面市瀬川5丁目	池田市豊島南1丁目	11055	10	78%	5%	0%	17%	5	64%	6%	0%	31%
国道172号(大阪市)	大阪市港区区田中3丁目	大阪市西区川口1丁目	1025	46	73%	3%	0%	24%	20	72%	4%	0%	24%
国道172号(大阪市)	大阪市西区川口1丁目	大阪市中央区本町4丁目	1026	13	82%	16%	0%	2%	5	93%	7%	0%	0%
国道173号	池田市西本町	池田市木部町	1056	4	71%	6%	0%	23%	2	43%	10%	0%	47%
国道176号	池田市西本町	池田市石橋2丁目	1060	19	97%	2%	0%	2%	8	94%	2%	0%	4%
国道176号	池田市石橋2丁目	豊中市北桜塚3丁目	1061	25	74%	16%	0%	11%	11	47%	32%	0%	21%
国道176号	豊中市北桜塚3丁目	豊中市服部本町1丁目	1062	22	75%	0%	0%	25%	10	45%	0%	0%	55%
国道176号	豊中市服部本町1丁目	豊中市日出町1丁目	1063	18	80%	0%	0%	20%	7	53%	0%	0%	47%
国道176号	豊中市日出町1丁目	大阪市淀川区新高3丁目	1064	7	92%	4%	0%	4%	2	72%	13%	0%	15%
国道176号	池田市神田4丁目	池田市豊島南1丁目	11060	7	48%	6%	0%	46%	3	36%	9%	0%	55%

路線名	起点住所	終点住所	センサス 区間番号	評価結果(全体)								近接空間			
				評価対象 住居等戸数 (百戸)	昼間・夜間 とも基準値 以下	昼間のみ 基準値 以下	夜間のみ 基準値 以下	昼間・夜間 とも基準値 超過	評価対象 住居等戸数 (百戸)	昼間・夜間 とも基準値 以下	昼間のみ 基準値 以下	夜間のみ 基準値 以下	昼間・夜間 とも基準値 超過		
国道176号(大阪市)	大阪市淀川区新高3丁目	大阪市淀川区十三本町3丁目	1027	10	61%	33%	0%	6%	5	61%	31%	0%	8%		
国道307号	枚方市尊延寺	枚方市杉1丁目	1065	5	41%	26%	0%	33%	2	32%	33%	0%	34%		
国道307号	枚方市杉1丁目	枚方市堂山東町	1066	10	82%	13%	0%	5%	4	64%	30%	0%	6%		
国道308号	東大阪市高井田西六丁目	東大阪市荒本北	1067	8	45%	7%	0%	49%	3	23%	5%	0%	73%		
国道308号(大阪市)	大阪市中央区安堂寺町通1丁目	大阪市東成区大今里西1丁目	1031	19	100%	0%	0%	0%	10	100%	0%	0%	0%		
国道308号(大阪市)	大阪市東成区大今里西1丁目	大阪市東成区深江南1丁目	1032	12	82%	8%	0%	10%	5	75%	13%	0%	13%		
国道308号(大阪市)	大阪市東成区深江南1丁目	大阪市東成区深江北2丁目	1033	9	63%	7%	0%	30%	4	48%	15%	0%	37%		
国道309号	南河内郡千早赤阪村水分(府県界)	南河内郡千早赤阪村森屋	1069	2	100%	0%	0%	0%	1	100%	0%	0%	0%		
国道309号	南河内郡千早赤阪村森屋	富田林市本町	1070	10	100%	0%	0%	0%	4	100%	0%	0%	0%		
国道309号	南河内郡美原町平尾	大阪市界	1072	8	81%	2%	0%	16%	2	59%	0%	1%	39%		
国道309号(新)	富田林市西板持6丁目	富田林市新家	11071	6	100%	0%	0%	0%	1	100%	0%	0%	0%		
国道309号(新)	富田林市新家	南河内郡美原町平尾	1071	4	87%	4%	0%	9%	1	84%	7%	0%	9%		
国道309号(大阪市)	大阪市平野区瓜破南1丁目	大阪市平野区喜連西6丁目	1034	7	73%	6%	3%	18%	3	66%	14%	5%	15%		
国道309号(大阪市)	大阪市平野区喜連西6丁目	大阪市平野区平野馬場2丁目	1035	18	99%	0%	1%	0%	6	99%	0%	0%	0%		
国道310号	堺市一条通	堺市中百舌島町5丁	1074	17	83%	12%	0%	5%	5	65%	20%	0%	15%		
国道310号	堺市福田	河内長野市本町	1076	22	83%	6%	0%	11%	6	68%	7%	0%	24%		
国道371号	河内長野市本町	河内長野市石仏	11079	6	89%	11%	0%	0%	2	71%	29%	0%	0%		
国道423号	吹田市南吹田5丁目	吹田市広芝町	21080	0	71%	3%	0%	26%	0	61%	6%	0%	33%		
国道423号	吹田市広芝町	豊中市新千里南町2丁目	21081	59	44%	8%	0%	48%	25	34%	6%	0%	60%		
国道423号	豊中市新千里南町2丁目	豊中市新千里西町1丁目	21082	12	59%	10%	0%	31%	3	70%	11%	0%	19%		

路線名	起点住所	終点住所	センサス 区間番号	評価結果(全体)						近接空間			
				評価対象 住居等戸数 (百戸)	昼間・夜間 とも基準値 以下	昼間のみ 基準値 以下	夜間のみ 基準値 以下	昼間・夜間 とも基準値 超過	評価対象 住居等戸数 (百戸)	昼間・夜間 とも基準値 以下	昼間のみ 基準値 以下	夜間のみ 基準値 以下	昼間・夜間 とも基準値 超過
国道423号	豊中市新千里西町1丁目	箕面市芝	21083	4	74%	0%	0%	26%	1	100%	0%	0%	0%
国道423号	池田市木部町	豊能郡豊能町下牧	1084	1	87%	0%	13%	0%	1	74%	0%	26%	0%
国道423号高架部(大阪市)	大阪市淀川区西中島1丁目	大阪市淀川区東三国3丁目	1037	30	25%	15%	0%	60%	14	5%	18%	0%	77%
国道479号	守口市馬場町3丁目	守口市緑町	1087	12	78%	8%	0%	14%	6	56%	16%	0%	28%
国道479号	吹田市東御旅町	吹田市西の庄町	1088	8	79%	2%	0%	19%	3	50%	6%	0%	44%
国道479号	吹田市西の庄町	吹田市広芝町	1089	13	84%	6%	0%	10%	4	68%	2%	0%	30%
国道479号	吹田市広芝町	豊中市稲津1丁目	1090	4	70%	12%	0%	18%	2	64%	0%	0%	36%
国道479号(大阪市)	大阪市東淀川区上新庄3丁目	大阪市旭区太子橋2丁目	1038	33	47%	14%	0%	39%	17	30%	23%	0%	47%
国道479号(大阪市)	大阪市旭区清水5丁目	大阪市鶴見区鶴見4丁目	1039	22	60%	18%	0%	21%	10	59%	19%	0%	22%
国道479号(大阪市)	大阪市鶴見区鶴見4丁目	大阪市東成区深江北2丁目	1040	26	29%	37%	0%	33%	14	19%	57%	0%	25%
国道479号(大阪市)	大阪市東成区深江南2丁目	大阪市平野区平野元町	1041	28	76%	10%	0%	14%	12	69%	13%	0%	17%
国道479号(大阪市)	大阪市平野区豊通西6丁目	大阪市東住吉区長居公園	1043	21	37%	37%	0%	26%	13	20%	53%	0%	28%
国道479号(大阪市)	大阪市東住吉区長居公園	大阪市住之江区浜口西2丁目	1044	30	40%	29%	0%	31%	15	17%	44%	0%	38%
国道480号	和泉市和田町	和泉市仏並町	1092	3	97%	2%	0%	1%	1	95%	4%	0%	1%
国道481号	泉佐野市高松西	泉佐野市りんくう往来北1番地	1094	4	98%	1%	0%	1%	2	97%	0%	0%	3%
府道枚方竜岡線	高槻市川西町	高槻市出阪府界	4002	21	97%	0%	0%	3%	8	100%	0%	0%	0%
府道大阪高槻京都線	吹田市西の庄町	茨木市松ヶ本町	4006	36	81%	5%	0%	14%	11	50%	12%	0%	38%
府道大阪高槻京都線	茨木市松ヶ本町	茨木市畑田町	4007	10	100%	0%	0%	0%	4	100%	0%	0%	0%
府道大阪高槻京都線(大阪市)	大阪市北区天神橋2丁目	大阪市北区浪花町	4016	12	91%	9%	0%	0%	5	97%	3%	0%	0%
府道大阪高槻京都線(大阪市)	大阪市東淀川区柴島1丁目	大阪市東淀川区東淡路5丁目	4018	14	61%	12%	0%	27%	6	71%	14%	0%	15%

路線名	起点住所	終点住所	センサス 区間番号	評価結果(全体)						近接空間			
				評価対象 住居等戸数 (百戸)	昼間・夜間 とも基準値 以下	昼間のみ 基準値 以下	夜間のみ 基準値 以下	昼間・夜間 とも基準値 超過	評価対象 住居等戸数 (百戸)	昼間・夜間 とも基準値 以下	昼間のみ 基準値 以下	夜間のみ 基準値 以下	昼間・夜間 とも基準値 超過
府道堺大和高田線	堺市南向陽町1丁	堺市蔵前町	4009	20	73%	11%	0%	17%	7	73%	7%	0%	21%
府道堺大和高田線	松原市上田6丁目	藤井寺市沢田2丁目	4011	15	71%	13%	0%	16%	7	56%	14%	0%	30%
府道堺大和高田線	藤井寺市沢田二丁目	柏原市国分本町一丁目	4012	12	67%	17%	0%	17%	6	57%	24%	0%	18%
府道堺富田林線	堺市向陵東町1丁	南河内郡美原町黒山	4013	32	81%	2%	3%	14%	13	63%	5%	5%	27%
府道堺富田林線	富田林市常盤町	南河内郡美原町平尾	4014	6	75%	8%	0%	17%	2	65%	17%	0%	18%
府道八尾枚方線	八尾市宮町一丁目	大東市赤井一丁目	4015	26	85%	9%	0%	6%	8	62%	20%	0%	17%
府道八尾枚方線	大東市赤井1丁目	門真市巢本	4016	14	76%	7%	0%	17%	5	68%	12%	0%	21%
府道八尾枚方線	門真市巢本	寝屋川市本町	4017	6	83%	4%	0%	13%	2	52%	11%	0%	37%
府道八尾枚方線	寝屋川市美井町	枚方市伊加賀緑町	4018	26	90%	2%	0%	7%	9	96%	2%	0%	3%
府道枚方富田林泉佐野線	枚方市新町	枚方市東田宮1丁目	4019	2	94%	6%	0%	0%	1	82%	18%	0%	0%
府道枚方富田林泉佐野線	交野市私部西4丁目	四条畛市中野	4020	20	97%	1%	0%	3%	8	93%	1%	0%	6%
府道伊丹豊中線	豊中市南空港町	豊中市走井3丁目	4022	0	31%	3%	0%	67%	0	12%	0%	0%	88%
府道伊丹豊中線	豊中市走井3丁目	豊中市北桜塚3丁目	4023	11	75%	7%	0%	18%	5	53%	8%	0%	39%
府道大阪和泉泉南線	堺市一条通	堺市上	4026	17	87%	2%	0%	10%	6	86%	2%	0%	12%
府道大阪和泉泉南線	堺市上	和泉市府中町3丁目	4027	23	97%	0%	0%	2%	8	95%	1%	0%	4%
府道大阪和泉泉南線	和泉市府中町3丁目	貝塚市麻生中814	4028	26	88%	1%	0%	11%	9	66%	4%	0%	30%
府道大阪和泉泉南線	泉佐野市上瓦屋	泉佐野市長滝	4030	4	100%	0%	0%	0%	2	100%	0%	0%	0%
府道大阪和泉泉南線	泉佐野市長滝	泉南市信達岡中	4031	6	90%	0%	0%	5%	2	87%	0%	13%	1%
府道大阪和泉泉南線(大阪市)	大阪市中心区谷町6丁目	大阪市阿倍野区阿倍野筋1丁目	4006	33	51%	22%	0%	27%	15	40%	34%	0%	26%
府道大阪和泉泉南線(大阪市)	大阪市阿倍野区阿倍野筋1丁目	大阪市阿倍野区播磨町1丁目	4007	20	78%	20%	0%	2%	6	82%	15%	0%	3%

路線名	起点住所	終点住所	センサス 区間番号	評価結果(全体)						近接空間			
				評価対象 住居等戸数 (百戸)	昼間・夜間 とも基準値 以下	昼間のみ 基準値 以下	夜間のみ 基準値 以下	昼間・夜間 とも基準値 超過	評価対象 住居等戸数 (百戸)	昼間・夜間 とも基準値 以下	昼間のみ 基準値 以下	夜間のみ 基準値 以下	昼間・夜間 とも基準値 超過
府道大阪和泉泉南線(大阪市)	大阪市阿倍野区播磨町1丁目	大阪市住吉区遠里小野7丁目	4008	29	79%	9%	0%	13%	10	81%	4%	0%	15%
府道堺羽曳野線	南河内郡美原町丹上	藤井寺市野中1丁目	4033	9	80%	10%	0%	10%	4	59%	21%	0%	20%
府道泉佐野打田線	泉佐野市湊1丁目	泉佐野市土丸	4034	10	80%	3%	0%	17%	4	69%	6%	0%	25%
府道泉佐野岩出線	泉佐野市下瓦屋	泉南市構井	4036	17	90%	9%	0%	1%	6	76%	22%	0%	2%
府道泉佐野岩出線	泉南市構井	泉南市信達牧野	4037	4	82%	6%	0%	11%	2	69%	13%	0%	18%
府道泉佐野岩出線	泉南市信達牧野	泉南市童子畑	4038	2	88%	11%	1%	1%	1	80%	19%	1%	0%
府道大阪国際空港線	池田市空港2丁目	豊中市堂池北町1丁目	4039	6	65%	22%	0%	13%	3	36%	40%	0%	24%
府道大阪池田線	豊中市二葉町3丁目	豊中市名神口1丁目	4043	5	67%	6%	0%	27%	2	46%	17%	0%	37%
府道大阪池田線	豊中市名神口1丁目	池田市豊島南1丁目	4044	15	69%	3%	0%	28%	5	56%	4%	0%	40%
府道大阪池田線(大阪市)	大阪市西淀川区大野2丁目	大阪市西淀川区御幣島2丁目	4001	8	80%	10%	2%	9%	2	62%	22%	2%	14%
府道大阪池田線(大阪市)	大阪市西淀川区御幣島2丁目	大阪市淀川区加島2丁目	4002	5	50%	18%	0%	32%	2	29%	38%	0%	33%
府道大阪池田線(旧)	豊中市堂池北町2丁目	池田市住吉2丁目	44006	5	66%	9%	0%	25%	3	32%	18%	0%	50%
府道豊中亀岡線	豊中市本町5丁目	箕面市牧落5丁目	4045	27	82%	17%	0%	1%	10	52%	45%	0%	4%
府道豊中亀岡線	箕面市牧落5丁目	箕面市箕面	4046	6	98%	1%	0%	2%	2	95%	1%	0%	4%
府道大阪中央環状線	堺市新金岡町1丁	松原市岡7丁目	4049	5	80%	7%	0%	13%	1	54%	23%	0%	23%
府道大阪中央環状線	松原市立部4丁目	松原市大堀町(大阪府界)	4050	4	60%	5%	0%	34%	1	23%	8%	0%	70%
府道大阪中央環状線	八尾市南亀井町三丁目	八尾市佐堂町二丁目	4051	6	70%	2%	0%	28%	2	39%	3%	0%	58%
府道大阪中央環状線	八尾市佐堂町2丁目	東大阪市荒本北	4052	15	32%	3%	0%	65%	2	38%	8%	0%	54%
府道大阪中央環状線	東大阪市荒本北	東大阪市北鴻池町	4053	3	47%	6%	0%	47%	1	28%	7%	0%	65%
府道大阪中央環状線	門真市神島	門真市桑才新町	4054	0	86%	0%	0%	14%	0	75%	0%	0%	25%

路線名	起点住所	終点住所	センサス 区間番号	評価結果(全体)						近接空間			
				評価対象 住居等戸数 (百戸)	昼間・夜間 とも基準値 以下	昼間のみ 基準値 以下	夜間のみ 基準値 以下	昼間・夜間 とも基準値 超過	評価対象 住居等戸数 (百戸)	昼間・夜間 とも基準値 以下	昼間のみ 基準値 以下	夜間のみ 基準値 以下	昼間・夜間 とも基準値 超過
府道大阪中央環状線	門真市桑才新町	門真市松生町	4055	0	76%	4%	0%	20%	0	38%	0%	0%	63%
府道大阪中央環状線	門真市松生町	守口市大日東町	4056	21	26%	6%	0%	67%	6	14%	15%	0%	71%
府道大阪中央環状線	守口市大日東町	摂津市一津屋2丁目	4057	1	49%	13%	0%	38%	0	23%	8%	0%	69%
府道大阪中央環状線	摂津市新在家2丁目	茨木市横江2丁目	4058	1	36%	2%	0%	63%	0	42%	3%	0%	55%
府道大阪中央環状線	茨木市横江2丁目	茨木市松ヶ本町	4059	7	23%	5%	0%	72%	2	15%	12%	0%	74%
府道大阪中央環状線	茨木市松ヶ本町	豊中市新千里南町1丁目	4060	9	35%	8%	0%	57%	3	44%	8%	0%	48%
府道大阪中央環状線	豊中市新千里南町1丁目	豊中市上野坂2丁目	4061	9	50%	9%	0%	41%	3	73%	0%	0%	27%
府道大阪中央環状線	豊中市上野坂2丁目	豊中市蛭池東町4丁目	4062	14	60%	14%	0%	26%	6	54%	10%	0%	36%
府道大阪中央環状線	豊中市蛭池東町4丁目	池田市豊島南2丁目	4063	7	60%	5%	0%	35%	3	52%	3%	0%	45%
府道大阪中央環状線(旧)	藤井寺市小山1丁目	八尾市南太子堂2丁目	14050	17	84%	10%	0%	6%	8	70%	18%	0%	12%
府道大阪中央環状線(旧)	吹田市山田東1丁目	吹田市山田西4丁目	14060	11	77%	5%	0%	18%	5	73%	10%	0%	18%
府道大阪中央環状線(旧)	豊中市上新田2丁目	豊中市北桜塚3丁目	14061	30	73%	4%	0%	23%	13	57%	8%	0%	36%
府道大阪高槻線	摂津市東一津屋	高槻市柱本南町	4069	6	84%	6%	0%	9%	3	70%	12%	0%	18%
府道大阪高槻線(大阪市)	大阪市淀川区十三本町1丁目	大阪市東淀川区柴島1丁目	4020	25	67%	12%	0%	21%	10	80%	11%	0%	9%
府道大阪高槻線(大阪市)	大阪市東淀川区菅原3丁目	大阪市東淀川区豊新5丁目	4021	25	77%	18%	0%	5%	14	86%	12%	0%	2%
府道大阪高槻線(大阪市)	大阪市東淀川区豊新5丁目	大阪市東淀川区北江口4丁目	4022	20	36%	31%	0%	33%	6	22%	53%	0%	25%
府道枚方交野寝屋川線	枚方市楠葉	枚方市田口2丁目	4071	14	72%	14%	0%	14%	6	53%	22%	0%	25%
府道枚方交野寝屋川線	枚方市出屋敷元町1丁目	交野市梅ヶ枝	4072	6	62%	20%	0%	18%	2	51%	18%	0%	31%
府道枚方交野寝屋川線	寝屋川市秦町	寝屋川市仁和寺町	4074	16	90%	6%	0%	4%	5	65%	21%	0%	13%
府道大阪高石線	堺市北条町1丁	堺市鳳東町6丁	14077	11	80%	1%	0%	19%	4	49%	2%	0%	49%

路線名	起点住所	終点住所	センサス 区間番号	評価結果(全体)						近接空間			
				評価対象 住居等戸数 (百戸)	昼間・夜間 とも基準値 以下	昼間のみ 基準値 以下	夜間のみ 基準値 以下	昼間・夜間 とも基準値 超過	評価対象 住居等戸数 (百戸)	昼間・夜間 とも基準値 以下	昼間のみ 基準値 以下	夜間のみ 基準値 以下	昼間・夜間 とも基準値 超過
府道大阪高石線(新)	堺市中百舌島町5丁	堺市鳳北町9丁	4077	16	87%	1%	0%	12%	6	85%	0%	0%	15%
府道大阪高石線(大阪市)	大阪市天王寺区大道2丁目	大阪市阿倍野区昭和町5丁目	4014	25	70%	21%	0%	9%	9	49%	36%	0%	15%
府道大阪高石線(大阪市)	大阪市阿倍野区昭和町5丁目	大阪市住吉区苅田10丁目	4015	49	64%	28%	0%	7%	23	59%	40%	0%	1%
府道大阪臨海線	堺市戎島町5丁	高石市高砂1丁目	4080	5	48%	0%	0%	52%	1	56%	0%	0%	44%
府道大阪臨海線	高石市高砂1丁目	泉大津市東港町	4081	6	87%	4%	0%	8%	3	82%	8%	0%	10%
府道大阪臨海線	泉大津市東港町	岸和田市大工町	4082	10	63%	2%	6%	29%	3	45%	1%	11%	44%
府道大阪臨海線	岸和田市大北町	貝塚市臨浜3丁目	4083	2	78%	1%	0%	22%	1	49%	1%	0%	49%
府道大阪臨海線	貝塚市臨浜3丁目	泉佐野市住吉町	4084	4	98%	1%	0%	2%	1	98%	0%	0%	2%
府道大阪臨海線	泉佐野市住吉町	泉佐野市りんくう往来北	4085	0	100%	0%	0%	0%	0	100%	0%	0%	0%
府道大阪臨海線(大阪市)	大阪市西区吉野2丁目	大阪市西成区北津守3丁目	4025	36	57%	2%	3%	37%	12	70%	4%	1%	25%
府道大阪臨海線(大阪市)	大阪市浪速区浪速西3丁目	大阪市住之江区北加賀屋2丁目	4026	14	46%	14%	0%	40%	5	32%	20%	0%	48%
府道大阪臨海線(大阪市)	大阪市住之江区北加賀屋2丁目	大阪市住之江区南加賀屋4丁目	4027	11	43%	11%	0%	46%	4	56%	19%	0%	26%
府道茨木能勢線	箕面市栗生間谷東3丁目	箕面市栗生間谷	4086	5	93%	1%	2%	4%	2	95%	0%	0%	5%
府道京都守口線	枚方市新町	枚方市桜町	4091	7	68%	9%	0%	23%	2	62%	13%	0%	25%
府道京都守口線	寝屋川市石津元町	寝屋川市仁和寺町	4093	4	81%	16%	0%	3%	1	49%	43%	0%	8%
府道堺かつらぎ線	堺市家原寺町1丁	和泉市北田中町252	4096	6	44%	7%	0%	49%	2	32%	8%	0%	60%
府道泉大津美原線(新)	泉大津市助松町1丁目	堺市太平寺	24097	18	36%	5%	0%	58%	7	33%	6%	1%	60%
府道泉大津美原線(新)	堺市太平寺	南河内郡美原町太井	4098	12	45%	3%	1%	50%	4	45%	9%	3%	44%
府道泉大津美原線(新)	南河内郡美原町黒山	松原市立部4丁目	4099	0	59%	25%	0%	16%	0	20%	70%	0%	10%
府道岬加太港線	泉南郡岬町深日	泉南郡岬町多奈川小島	4100	6	98%	2%	0%	0%	2	96%	4%	0%	0%

路線名	起点住所	終点住所	センサス 区画番号	評価結果(全体)							近接空間			
				評価対象 住居等戸数 (百戸)	昼間・夜間 とも基準値 以下	昼間のみ 基準値 以下	夜間のみ 基準値 以下	昼間・夜間 とも基準値 超過	評価対象 住居等戸数 (百戸)	昼間・夜間 とも基準値 以下	昼間のみ 基準値 以下	夜間のみ 基準値 以下	昼間・夜間 とも基準値 超過	
府道柏原駒ヶ谷千早赤阪線	柏原市国分西1丁目	羽曳野駒ヶ谷	4101	12	99%	0%	0%	1%	5	99%	0%	0%	1%	
府道箕面池田線	箕面市芝	箕面市白島	4104	1	90%	4%	0%	6%	1	89%	0%	0%	11%	
府道箕面池田線	箕面市栗生間谷西3丁目	池田市菅原町1丁目	4105	34	97%	2%	0%	1%	15	96%	3%	0%	0%	
府道枚方大和郡山線	枚方市村野西町	交野市倉治6丁目	4106	9	93%	2%	0%	5%	4	92%	1%	0%	7%	
府道大阪狭山線	堺市野通町	大阪狭山市池之原1丁目	4109	22	77%	5%	1%	18%	8	46%	9%	2%	43%	
府道大阪狭山線(大阪市)	大阪市東住吉区東田辺2丁目	大阪市東住吉区矢田7丁目	4030	11	65%	9%	0%	26%	4	62%	11%	0%	27%	
府道富田林泉大津線(新)	和泉市池上町	泉大津市臨海町2丁目	44017	5	79%	4%	0%	17%	2	75%	9%	0%	16%	
府道岸和田牛滝山貝塚線	岸和田市小松里町	岸和田市内畑町	4118	18	76%	2%	0%	22%	8	46%	4%	0%	50%	
府道岸和田牛滝山貝塚線(新)	岸和田市中井町3丁目	岸和田市稲葉町	14118	6	73%	6%	0%	21%	2	50%	11%	0%	39%	
府道岸和田牛滝山貝塚線	貝塚市木積	貝塚市石才	14120	7	100%	0%	0%	0%	3	100%	0%	0%	0%	
府道岸和田牛滝山貝塚線(新)	貝塚市麻生中	貝塚市臨浜3丁目	4122	3	98%	1%	0%	1%	1	98%	1%	0%	2%	
府道八尾茨木線	八尾市恩智中町3丁目	東大阪市吉田4丁目	4123	43	85%	6%	0%	9%	15	61%	14%	0%	25%	
府道八尾茨木線	門真市稚島	寝屋川市仁和寺町	4126	32	85%	3%	0%	11%	11	70%	9%	0%	21%	
府道八尾茨木線	寝屋川市仁和寺町	寝屋川市仁和寺本町2丁目	4127	0	0%	0%	0%	100%	0	0%	0%	0%	100%	
府道堺狭山線	堺市三原台1丁	大阪狭山市菜葉木1丁	4137	4	52%	3%	4%	41%	0	76%	11%	0%	14%	
府道枚方高槻線	枚方市杉1丁目	枚方市西牧野	4138	22	98%	0%	0%	2%	8	96%	1%	0%	4%	
府道茨木摂津線	茨木市西豊川町	吹田市山田丘	4141	5	71%	21%	0%	8%	1	84%	16%	0%	0%	
府道茨木摂津線	摂津市千里丘5丁目	吹田市山田東4丁目	4144	4	78%	0%	0%	22%	2	99%	0%	0%	1%	
府道大阪港八尾線	八尾市波川町1丁目	八尾市服部川	4150	15	85%	4%	0%	11%	6	66%	7%	0%	26%	
府道大阪港八尾線(大阪市)	大阪市港区築港1丁目	大阪市港区海岸通4丁目	4031	1	99%	0%	0%	1%	0	100%	0%	0%	0%	

路線名	起点住所	終点住所	センサス 区間番号	評価結果(全体)								近接空間			
				評価対象 住居等戸数 (百戸)	昼間・夜間 とも基準値 以下	昼間のみ 基準値 以下	夜間のみ 基準値 以下	昼間・夜間 とも基準値 超過	評価対象 住居等戸数 (百戸)	昼間・夜間 とも基準値 以下	昼間のみ 基準値 以下	夜間のみ 基準値 以下	昼間・夜間 とも基準値 超過	昼間のみ 基準値 以下	夜間のみ 基準値 以下
府道大阪港八尾線(大阪市)	大阪市大正区鶴町2丁目	大阪市大正区南恩加島3丁目	4033	5	88%	0%	0%	7%	3	80%	0%	10%	10%		
府道大阪港八尾線(大阪市)	大阪市住之江区北加賀屋3丁目	大阪市住之江区粉浜1丁目	4035	14	63%	8%		30%	7	74%	14%	0%	13%		
府道大阪港八尾線(大阪市)	大阪市住之江区粉浜1丁目	大阪市阿倍野区昭和町5丁目	4036	24	76%	7%		16%	13	85%	9%	0%	6%		
府道大阪港八尾線(大阪市)	大阪市阿倍野区昭和町5丁目	大阪市平野区背戸口5丁目	4037	20	87%	1%		6%	10	91%	1%	5%	2%		
府道大阪港八尾線(大阪市)	大阪市平野区加美西1丁目	大阪市平野区加美東6丁目	4038	4	70%	26%		3%	1	75%	19%	0%	5%		
府道岸和田港塔原線	岸和田市大北町	岸和田市土生	4151	7	72%	0%		24%	3	48%	0%	2%	49%		
府道和歌山貝塚線	泉佐野市長滝	泉佐野市鶴原	4155	12	98%	1%		1%	6	95%	3%	0%	2%		
府道和歌山貝塚線	貝塚市沢	貝塚市堤	44023	7	100%	0%		0%	3	100%	0%	0%	0%		
府道大阪生駒線(大阪市)	大阪市城東区今福西3丁目	大阪市鶴見区鶴見4丁目	4003	12	51%	7%		42%	4	63%	8%	0%	29%		
府道大阪生駒線(大阪市)	大阪市鶴見区鶴見4丁目	大阪市鶴見区安田4丁目	4004	15	39%	30%		31%	5	34%	48%	0%	18%		
府道大阪伊丹線(大阪市)	大阪市西成区旭2丁目	大阪市西区新町1丁目	4009	21	74%	9%		17%	8	75%	8%	0%	16%		
府道大阪伊丹線(大阪市)	大阪市西区新町1丁目	大阪市福島区福島5丁目	4010	13	96%	3%		2%	5	96%	4%	0%	0%		
府道大阪伊丹線(大阪市)	大阪市福島区福島5丁目	大阪市北区中津6丁目	4011	9	68%	26%		6%	5	70%	30%	0%	0%		
府道大阪伊丹線(大阪市)	大阪市淀川区十三本町1丁目	大阪市淀川区加島2丁目	4012	15	73%	10%		18%	6	58%	15%	0%	27%		
府道住吉八尾線(大阪市)	大阪市住之江区平林北1丁目	大阪市住之江区緑木1丁目	4028	3	45%	35%		21%	2	23%	57%	0%	19%		
府道住吉八尾線(大阪市)	大阪市住吉区表孫子東2丁目	大阪市東住吉区矢田5丁目	4029	18	97%	0%		2%	6	99%	1%	0%	0%		
府道西宮豊中線	豊中市利倉東1丁目	豊中市服部西町1丁目	6004	11	97%	0%		3%	4	91%	0%	0%	9%		
府道西宮豊中線	豊中市名神口1丁目	豊中市稲津町1丁目	6005	7	85%	1%		14%	3	64%	0%	0%	36%		
府道西宮豊中線(府境部)	豊中市利倉西2丁目	豊中市利倉西2丁目	6005	1	72%	0%		28%	1	58%	0%	0%	42%		
府道豊中摂津線	吹田市桃山台2丁目	吹田市岸部北5丁目	6006	30	59%	12%		29%	11	86%	5%	0%	9%		

路線名	起点住所	終点住所	センサス 区間番号	評価結果(全体)							近接空間			
				評価対象 住居等戸数 (百戸)	昼間・夜間 とも基準値 以下	昼間のみ 基準値 以下	夜間のみ 基準値 以下	昼間・夜間 とも基準値 超過	評価対象 住居等戸数 (百戸)	昼間・夜間 とも基準値 以下	昼間のみ 基準値 以下	夜間のみ 基準値 以下	昼間・夜間 とも基準値 超過	
府道箕面摂津線	箕面市今宮3丁目	吹田市山田東4丁目	6007	11	53%	4%	6%	37%	3	81%	16%	0%	4%	
府道吹田箕面線	吹田市出口町	吹田市津雲台7丁目	6008	6	68%	14%	0%	18%	2	87%	0%	0%	13%	
府道吹田箕面線	豊中市新千里東町2丁目	吹田市青山台3丁目	6009	8	71%	29%	0%	0%	0	100%	0%	0%	0%	
府道枚方茨木線	枚方市池之宮	枚方市大垣内町3丁目	6010	7	98%	1%	0%	2%	3	99%	1%	0%	0%	
府道交野久御山線	交野市天野が原町4丁目	枚方市長尾荒阪	6012	18	75%	2%	0%	23%	10	61%	2%	0%	37%	
府道大阪八尾線	東大阪市岸田堂西2丁目	八尾市久宝寺2丁目	6015	28	84%	2%	0%	14%	8	50%	4%	0%	45%	
府道大阪八尾線(大阪市)	大阪市大正区南恩加島3丁目	大阪市大正区三軒家東6丁目	6007	17	70%	8%	0%	22%	8	46%	15%	0%	39%	
府道大阪八尾線(大阪市)	大阪市大正区三軒家東6丁目	大阪市西区千代崎1丁目	6008	16	50%	4%	1%	45%	7	20%	6%	0%	74%	
府道大阪八尾線(大阪市)	大阪市西区千代崎1丁目	大阪市中央区南船場4丁目	6009	8	76%	11%	0%	13%	4	82%	12%	0%	6%	
府道大阪八尾線(大阪市)	大阪市東成区大今里西1丁目	大阪市生野区中川6丁目	6010	22	81%	5%	2%	12%	9	73%	10%	5%	11%	
府道大阪八尾線(大阪市)	大阪市生野区中川6丁目	大阪市生野区巽北4丁目	6011	13	57%	2%	0%	40%	6	77%	1%	0%	23%	
府道大阪羽曳野線	藤井寺市岡1丁目	羽曳野市嵯里3丁目	6017	13	88%	4%	0%	8%	6	79%	4%	0%	16%	
府道大阪羽曳野線(大阪市)	大阪市平野区平野本町2丁目	大阪市平野区平野南3丁目	6012	11	88%	0%	10%	1%	5	90%	0%	9%	1%	
府道大阪羽曳野線(大阪市)	大阪市平野区平野南4丁目	大阪市平野区長吉川辺4丁目	6013	17	97%	0%	0%	3%	4	100%	0%	0%	0%	
府道八尾道明寺線	八尾市新家町3丁目	八尾市東老原1丁目	6018	16	87%	2%	0%	11%	6	73%	5%	0%	21%	
府道河内長野美原線	富田林市須賀	南河内郡美原町平尾	6021	15	91%	2%	0%	6%	6	81%	4%	0%	15%	
府道河内長野かつらぎ線	河内長野市西代町	河内長野市滝畑	6023	9	99%	0%	0%	1%	4	99%	0%	0%	1%	
府道木屋交野線	寝屋川市木屋元町	交野市私部西4丁目	6024	34	82%	6%	0%	12%	14	68%	7%	0%	25%	
府道大津港線	泉大津市東港町	泉大津市戎町	46008	3	85%	0%	0%	15%	1	67%	0%	0%	33%	
府道岡町停車場線	豊中市岡町	豊中市岡町	46010	4	84%	14%	0%	3%	1	41%	49%	0%	10%	

路線名	起点住所	終点住所	センサス 区間番号	評価結果(全体)						近接空間			
				評価対象 住居等戸数 (百戸)	昼間・夜間 とも基準値 以下	昼間のみ 基準値 以下	夜間のみ 基準値 以下	昼間・夜間 とも基準値 超過	評価対象 住居等戸数 (百戸)	昼間・夜間 とも基準値 以下	昼間のみ 基準値 以下	夜間のみ 基準値 以下	昼間・夜間 とも基準値 超過
府道曾根停車場線	豊中市曾根東町3丁目	豊中市曾根東町2丁目	6030	10	86%	0%	0%	14%	5	73%	0%	0%	27%
府道吹田停車場線	吹田市朝日町	吹田市内本町1丁目	46015	18	84%	1%	0%	14%	8	63%	3%	0%	34%
府道貝塚停車場線	貝塚市海塚	貝塚市鳥羽	6037	4	100%	0%	0%	0%	2	100%	0%	0%	0%
府道構井停車場構井線	泉南市構井	泉南市構井	46044	3	99%	0%	0%	1%	1	98%	0%	0%	2%
府道庄本牛立線	豊中市庄本町2丁目	豊中市三和町1丁目	6040	7	63%	9%	0%	28%	2	29%	11%	0%	60%
府道熊野大阪線	豊中市西泉丘1丁目	吹田市江の木町	6042	4	87%	12%	0%	1%	2	98%	1%	0%	2%
府道沢良宜東千里丘停車場線	茨木市宮島1丁目	茨木市高浜町	6046	1	75%	6%	0%	19%	0	50%	5%	0%	45%
府道高槻茨木線	高槻市城西町	茨木市末広町	6048	33	91%	3%	0%	6%	12	79%	5%	0%	17%
府道杉田口紫野線	枚方市田口2丁目	枚方市天之川町	6053	19	82%	12%	0%	6%	7	73%	23%	0%	3%
府道長尾八幡線	枚方市長尾荒阪1丁目	枚方市長尾峠町1丁目	6054	9	100%	0%	0%	0%	4	100%	0%	0%	0%
府道大堀堺線	松原市大堀町3丁目	松原市天美東9丁目	6059	16	99%	0%	0%	1%	6	98%	0%	0%	2%
府道大堀堺線	松原市天美南6丁目	堺市海山町2丁目	6060	29	87%	11%	0%	2%	13	73%	23%	0%	3%
府道大堀堺線(新)	松原市一津屋町	松原市天美南1丁目	16059	5	75%	13%	0%	12%	2	44%	25%	0%	32%
府道我堂金岡線	松原市天美我堂5丁目	堺市金岡町	6062	17	75%	1%	1%	23%	8	79%	2%	2%	17%
府道西藤井寺線	堺市日置荘西町	南河内郡美原町黒山	6063	8	76%	5%	0%	19%	3	42%	3%	0%	55%
府道深井畑山宿院線	堺市深井畑山町	堺市一条通	6071	22	100%	0%	0%	0%	8	100%	0%	0%	0%
府道父鬼和気線	和泉市父鬼町	和泉市唐国町	6077	9	100%	0%	0%	0%	4	100%	0%	0%	0%
府道和田福泉線	和泉市和田町	堺市草部	16075	12	81%	2%	0%	17%	4	54%	4%	0%	42%
府道三林岡山線	和泉市和田町	和泉市内田町	46061	5	100%	0%	0%	0%	2	100%	0%	0%	0%
府道三林岡山線(新)	和泉市池田下町	岸和田市三田町	6080	3	26%	9%	0%	65%	1	42%	32%	0%	26%

路線名	起点住所	終点住所	センサス 区間番号	評価結果(全体)						近接空間			
				評価対象 住居等戸数 (百戸)	昼間・夜間 とも基準値 以下	昼間のみ 基準値 以下	夜間のみ 基準値 以下	昼間・夜間 とも基準値 超過	評価対象 住居等戸数 (百戸)	昼間・夜間 とも基準値 以下	昼間のみ 基準値 以下	夜間のみ 基準値 以下	昼間・夜間 とも基準値 超過
府道土丸栄線	泉佐野市土丸	泉佐野市栄町	6084	10	96%	1%	0%	4%	4	91%	1%	0%	9%
府道日根野羽倉崎線	泉佐野市土丸	泉佐野市羽倉崎	6085	10	99%	0%	0%	0%	4	99%	0%	0%	1%
府道自然田鳥取荘停車場線	阪南市自然田	阪南市鳥取	6087	2	95%	4%	0%	1%	1	91%	9%	0%	0%
府道水間和泉橋本停車場線	貝塚市三ツ松	貝塚市橋本	6088	11	98%	1%	0%	1%	7	100%	0%	0%	0%
府道豊中吹田線	豊中市服部本町1丁目	吹田市垂水町1丁目	6090	11	99%	0%	0%	1%	5	99%	0%	0%	1%
府道平野守口線(大阪市)	大阪市旭区清水5丁目	大阪市東成区深江南3丁目	46002	33	99%	0%	0%	1%	10	100%	0%	0%	0%
府道森屋狭山線	南河内郡千早赤阪村森屋	富田林市錦織	6097	6	98%	0%	1%	0%	3	97%	0%	3%	1%
府道森屋狭山線	富田林市富美ヶ丘町	大阪狭山市菜葉木	6098	18	53%	6%	0%	41%	7	66%	5%	0%	29%
府道堺泉北環状線	堺市三原台4丁	堺市新樽屋台2丁	6100	18	58%	23%	0%	19%	5	62%	35%	0%	3%
府道堺阪南線	堺市浜寺石津町北1丁	泉大津市助松町1丁目	6102	31	97%	2%	0%	1%	14	96%	3%	0%	1%
府道堺阪南線	泉大津市助松町1丁目	岸和田市宮本町	6103	32	85%	3%	4%	9%	12	60%	6%	11%	23%
府道堺阪南線	岸和田市宮本町	泉佐野市下瓦屋	6104	21	95%	4%	0%	0%	8	87%	12%	0%	1%
府道堺阪南線	泉南市梅井	阪南市下出	6105	2	71%	5%	0%	24%	1	42%	8%	0%	50%
府道泉佐野熊取線	泉佐野市鶴原4丁目	泉南郡熊取町大久保	6107	10	89%	7%	3%	1%	4	80%	18%	1%	1%
府道石切大阪線(大阪市)	大阪市鶴見区今津北5丁目	大阪市城東区放出西1丁目	6002	7	100%	0%	0%	0%	1	99%	0%	1%	0%
府道住吉八尾線(大阪市)	大阪市平野区喜連2丁目	大阪市平野区長吉出戸8丁目	6015	21	61%	11%	0%	28%	10	61%	16%	0%	23%
府道大阪枚岡奈良線(大阪市)	大阪市天王寺区上本町6丁目	大阪市東成区大今里西2丁目	6017	22	74%	16%	0%	10%	7	88%	7%	0%	5%
市道狭山河南線	富田林市若松町	富田林市川面町	214001	2	99%	0%	0%	1%	1	100%	0%	0%	0%
市道和泉中央線	和泉市いぶき野	和泉市府中町	219001	13	87%	0%	1%	13%	2	100%	0%	0%	0%
市道大阪環状線(大阪市)	大阪市北区天神橋6丁目	大阪市城東区関目1丁目	4042	30	40%	32%	0%	28%	10	11%	50%	0%	39%

路線名	起点住所	終点住所	センサス 区画番号	評価結果(全体)							近接空間		
				評価対象 住居等戸数 (百戸)	昼間・夜間 とも基準値 以下	昼間のみ 基準値 以下	夜間のみ 基準値 以下	昼間・夜間 とも基準値 超過	評価対象 住居等戸数 (百戸)	昼間・夜間 とも基準値 以下	昼間のみ 基準値 以下	夜間のみ 基準値 以下	昼間・夜間 とも基準値 超過
市道大阪環状線(大阪市)	大阪市城東区今福西3丁目	大阪市東成区大今里西1丁目	4043	28	76%	19%	0%	4%	12	61%	34%	0%	5%
市道大阪環状線(大阪市)	大阪市東住吉区杭全6丁目	大阪市東住吉区中野4丁目	4044	17	94%	3%	0%	3%	7	98%	0%	0%	1%
市道天神橋天王寺線(大阪市)	大阪市北区天神橋1丁目	大阪市中央区松屋町	4045	18	82%	16%	0%	2%	8	80%	20%	0%	0%
市道天神橋天王寺線(大阪市)	大阪市中央区松屋町	大阪市天王寺区逢坂1丁目	4046	30	58%	33%	0%	9%	12	54%	41%	0%	5%
市道福島桜島線(大阪市)	大阪市福島区福島4丁目	大阪市此花区四貫島1丁目	4048	17	80%	8%	0%	12%	7	87%	9%	0%	4%
市道福島桜島線(大阪市)	大阪市此花区四貫島1丁目	大阪市此花区桜島1丁目	4049	8	82%	15%	0%	3%	3	84%	14%	0%	2%
市道中津太子橋線(大阪市)	大阪市北区本庄東3丁目	大阪市旭区赤川2丁目	4053	16	74%	7%	1%	19%	7	60%	7%	1%	32%
市道中津太子橋線(大阪市)	大阪市旭区赤川2丁目	大阪市旭区太子橋1丁目	4054	19	54%	22%	0%	24%	8	26%	41%	0%	33%
市道赤川天王寺線(大阪市)	大阪市旭区赤川2丁目	大阪市都島区中野町1丁目	4060	37	82%	2%	0%	15%	17	86%	1%	0%	13%
市道赤川天王寺線(大阪市)	大阪市都島区中野町1丁目	大阪市天王寺区大道2丁目	4061	33	77%	9%	0%	15%	16	79%	11%	0%	10%
市道九条梅田線(大阪市)	大阪市福島区野田6丁目	大阪市北区芝田1丁目	4062	29	97%	1%	0%	1%	12	100%	0%	0%	0%
市道浪速鶴町線(大阪市)	大阪市浪速区元町1丁目	大阪市大正区北村3丁目	4063	29	97%	2%	0%	1%	12	100%	0%	0%	0%
市道上新庄生野線(大阪市)	大阪市東淀川区豊新2丁目	大阪市都島区内代町1丁目	4064	26	97%	0%	0%	2%	13	98%	1%	0%	1%
市道上新庄生野線(大阪市)	大阪市城東区磯野西2丁目	大阪市城東区森之宮2丁目	4065	21	56%	24%	0%	20%	4	94%	3%	0%	3%
市道四天王寺翼線(大阪市)	大阪市天王寺区勝山4丁目	大阪市生野区中川6丁目	4067	8	92%	7%	0%	1%	3	81%	16%	0%	3%
市道浜口南港線(大阪市)	大阪市住之江区浜口西2丁目	大阪市住之江区南港東4丁目	4068	25	17%	26%	0%	57%	10	16%	43%	0%	40%
市道江戸堀線(大阪市)	大阪市中央区北浜4丁目	大阪市西区土佐堀3丁目	7001	12	65%	19%	0%	16%	6	89%	9%	0%	2%
市道本町左専道線(大阪市)	大阪市中央区本町4丁目	大阪市中央区大阪城	7002	11	74%	16%	0%	10%	5	89%	9%	0%	2%
市道淀川北岸線(大阪市)	大阪市西淀川区御幣島1丁目	大阪市淀川区塚本3丁目	7004	21	72%	13%	0%	16%	11	74%	15%	0%	11%
市道恵美須城東線(大阪市)	大阪市天王寺区堀越町	大阪市中央区森ノ宮中央1丁目	7005	40	94%	1%	0%	4%	17	97%	0%	0%	3%

路線名	起点住所	終点住所	センサス 区間番号	評価結果(全体)						近接空間			
				評価対象 住居等戸数 (百戸)	昼間・夜間 とも基準値 以下	昼間のみ 基準値 以下	夜間のみ 基準値 以下	昼間・夜間 とも基準値 超過	評価対象 住居等戸数 (百戸)	昼間・夜間 とも基準値 以下	昼間のみ 基準値 以下	夜間のみ 基準値 以下	昼間・夜間 とも基準値 超過
市道天満橋筋線(大阪市)	大阪市北区榎之口町	大阪市北区天満橋1丁目	7008	21	39%	23%	0%	38%	9	35%	41%	0%	24%
市道阿倍野木津川線(大阪市)	大阪市東住吉区杭全2丁目	大阪市西成区旭3丁目	7011	38	98%	1%	0%	1%	15	98%	1%	0%	1%
市道東住吉区第1124号線(大阪市)	大阪市東住吉区湯里6丁目	大阪市東住吉区中野4丁目	7012	16	62%	26%	0%	13%	7	70%	25%	0%	5%
市道鶴見区第9001号線(大阪市)	大阪市鶴見区浜2丁目	大阪市鶴見区鶴見6丁目	7013	9	88%	8%	0%	4%	3	93%	2%	0%	5%
市道中之島桜川線(大阪市)	大阪市北区中津6丁目	大阪市浪速区塩草3丁目	8007	49	85%	8%	0%	7%	24	89%	7%	0%	4%

資料 8 道路交通振動測定結果

市町村一覧（括弧内は表中の番号）

大阪市（1～52）
堺市（53～75）
池田市（76～79）
泉大津市（80～81）
高槻市（82～87）
貝塚市（88～95）
守口市（96～106）
枚方市（107～119）
泉佐野市（120～127）
富田林市（128）
寝屋川市（129～142）
河内長野市（143～148）
箕面市（149～150）
門真市（151～154）
摂津市（155）
高石市（156～160）
藤井寺市（161～166）
交野市（167～180）
忠岡町（181～182）

資料8 (評価詳細)道路交通振動測定結果

(注1)表中の「区分」とは、振動の要請限度値に係る区域の区分をいう。

(注2)表中の「昼間」とは午前6時から午後9時まで、「夜間」とは午後9時から翌日の午前6時までをいう。

(注3)表中の振動レベルの「<30」は測定結果が30デシベル以下であったことを示し、空欄は測定を実施していないことを示す。

番号	市町村名	測定開始 年月日	測定終了 年月日	道路名	測定地点住所	区分	車 線 数	振動レベル (L10)	
								昼間	夜間
1	大阪市	2004/12/13	2004/12/14	国道1号	大阪市北区東天満2-10-7	2	6	40	35
2	大阪市	2004/10/12	2004/10/13	国道1号	大阪市城東区中央3-4-20	2	4	49	41
3	大阪市	2004/10/18	2004/10/19	国道1号	大阪市旭区森小路1-10-5	2	4	44	43
4	大阪市	2005/1/17	2005/1/18	国道2号	大阪市福島区海老江8-1-10	2	4	42	35
5	大阪市	2004/11/1	2004/11/2	国道2号	大阪市西淀川区野里2-3	2	4	41	37
6	大阪市	2005/1/17	2005/1/18	国道25号	大阪市天王寺区大道1-4-49	1	4	39	34
7	大阪市	2004/11/8	2004/11/9	国道25号	大阪市浪速区敷津東2-5-19	2	6	40	37
8	大阪市	2004/12/13	2004/12/14	国道25号	大阪市平野区平野宮町1-9-29	2	4	45	43
9	大阪市	2004/11/8	2004/11/9	国道26号	大阪市住之江区浜口東3-5-16	2	4	49	43
10	大阪市	2005/1/17	2005/1/18	国道43号	大阪市西淀川区出来島2-2-24	1	6	49	44
11	大阪市	2004/12/1	2004/12/2	国道43号	大阪市西成区出城1-1-6	2	8	47	43
12	大阪市	2004/10/21	2004/10/22	国道43号	大阪市大正区泉尾3-9-16	2	6	49	46
13	大阪市	2004/10/18	2004/10/19	国道172号	大阪市港区市岡1-5-33	2	6	46	40
14	大阪市	2004/12/13	2004/12/14	国道172号	大阪市西区靱本町1-19-13	2	4	43	40
15	大阪市	2004/11/1	2004/11/2	国道176号	大阪市淀川区新高3-2-6	2	4	30	<30
16	大阪市	2004/10/7	2004/10/8	国道308号	大阪市東成区大今里西1-22-13	2	4	46	44
17	大阪市	2004/11/1	2004/11/2	国道308号	大阪市東成区深江北1-13-7	2	4	53	44
18	大阪市	2004/10/12	2004/10/13	国道479号	大阪市城東区古市1-20-26	1	4	46	41
19	大阪市	2004/10/18	2004/10/19	国道479号	大阪市東淀川区大道南1-6-9	1	4	44	38
20	大阪市	2004/11/8	2004/11/9	国道479号	大阪市住吉区南住吉2-18-21	2	4	51	43
21	大阪市	2004/12/6	2004/12/7	国道479号	大阪市東住吉区照ヶ丘矢田2-1-55	2	4	46	41
22	大阪市	2004/10/18	2004/10/19	府道住吉八尾線	大阪市平野区長吉出戸5-3-66	2	6	41	36
23	大阪市	2004/10/21	2004/10/22	府道住吉八尾線	大阪市住之江区緑木1-4-160	2	4	42	38
24	大阪市	2004/12/13	2004/12/14	府道大阪伊丹線	大阪市浪速区塩草1-4-31	1	6	47	34
25	大阪市	2004/10/12	2004/10/13	府道大阪伊丹線	大阪市淀川区加島1-57-34	1	4	49	43

番号	市町村名	測定開始 年月日	測定終了 年月日	道路名	測定地点住所	区分	車 線 数	振動レベル (L10)	
								昼間	夜間
26	大阪市	2004/12/13	2004/12/14	府道大阪伊丹線	大阪市北区大淀中2-1-11	2	4	45	38
27	大阪市	2004/10/18	2004/10/19	府道大阪羽曳野線	大阪市平野区平野南4-6-7	1	2	47	39
28	大阪市	2004/12/6	2004/12/7	府道大阪狭山線	大阪市東住吉区矢田5-1	1	4	41	36
29	大阪市	2004/10/21	2004/10/22	府道大阪港八尾線	大阪市港区築港1-10-38	1	4	54	48
30	大阪市	2004/11/16	2004/11/17	府道大阪港八尾線	大阪市住吉区帝塚山中1-2-18	1	4	48	38
31	大阪市	2004/10/21	2004/10/22	府道大阪港八尾線	大阪市大正区南恩加島7-1-34	2	4	50	43
32	大阪市	2004/11/16	2004/11/17	府道大阪港八尾線	大阪市平野区加美鞍作1-2-26	2	2	46	40
33	大阪市	2005/1/17	2005/1/18	府道大阪高槻京都線	大阪市東淀川区柴島2-8-36	1	2	40	35
34	大阪市	2004/11/8	2004/11/9	府道大阪高槻京都線	大阪市北区末広町2-40	2	4	43	39
35	大阪市	2005/1/17	2005/1/18	府道大阪高槻線	大阪市東淀川区豊里6-25-19	1	4	46	38
36	大阪市	2004/10/12	2004/10/13	府道大阪高槻線	大阪市東淀川区大隅2-2-8	1	2	51	44
37	大阪市	2004/10/12	2004/10/13	府道大阪高槻線	大阪市淀川区木川西1-4-33	2	4	44	36
38	大阪市	2004/12/6	2004/12/7	府道大阪生駒線	大阪市鶴見区諸口3-4-44	2	4	46	41
39	大阪市	2004/12/6	2004/12/7	府道大阪生駒線	大阪市城東区今福東1-3-26	2	4	40	37
40	大阪市	2004/11/24	2004/11/25	府道大阪八尾線	大阪市西区新町1-26-3	2	6	44	40
41	大阪市	2005/1/17	2005/1/18	府道大阪臨海線	大阪市西成区津守3-1-66	2	4	57	50
42	大阪市	2004/12/1	2004/12/2	府道大阪和泉泉南線	大阪市阿倍野区王寺町3-2	2	4	39	31
43	大阪市	2004/11/8	2004/11/9	市道恵比須城東線	大阪市天王寺区東上町8-34	1	4	43	39
44	大阪市	2004/10/7	2004/10/8	市道四天王寺巽線	大阪市生野区勝山北3-13-30	2	4	46	40
45	大阪市	2004/10/21	2004/10/22	市道大阪環状線	大阪市都島区中野町5-15-21	2	4	<30	<30
46	大阪市	2004/10/12	2004/10/13	市道中津太子橋線	大阪市旭区赤川4-1-30	2	4	44	36
47	大阪市	2004/10/21	2004/10/22	市道中津太子橋線	大阪市都島区毛馬町2-2-10	2	4	51	47
48	大阪市	2004/11/1	2004/11/2	市道鶴見区第9001号線	大阪市鶴見区緑地公園2-163	1	6	46	36
49	大阪市	2004/11/8	2004/11/9	市道天神橋天王寺線	大阪市中央区北浜東3-9	2	5	44	42
50	大阪市	2004/12/13	2004/12/14	市道東住吉区第1124号線	大阪市東住吉区中野4-4-25	1	4	45	41
51	大阪市	2004/10/18	2004/10/19	市道福島桜島線	大阪市此花区春日出北2-1-9	2	6	48	41
52	大阪市	2004/11/24	2004/11/25	市道本町左専道線	大阪市中央区本町1-3-18	2	4	38	34

番号	市町村名	測定開始 年月日	測定終了 年月日	道路名	測定地点住所	区分	車 線 数	振動レベル (L10)	
								昼間	夜間
53	堺市	2005/1/27	2005/1/28	国道26号	堺市新在家町東4丁5	1	4	34	30
54	堺市	2004/11/24	2004/11/25	府道美原・太子線	堺市美原町さつき野東2丁目13-22	1	2	33	21
55	堺市	2004/11/24	2004/11/25	府道(新)泉大津・美原線	堺市美原町丹上292-4	2	4	39	35
56	堺市	2004/11/24	2004/11/25	府道(新)泉大津・美原線	堺市美原町黒山263-2	2	4	44	39
57	堺市	2004/11/24	2004/11/25	府道(新)泉大津・美原線	堺市美原町黒山260-2	2	4	45	40
58	堺市	2004/11/24	2004/11/25	府道(新)泉大津・美原線	堺市美原町北余部353-1	2	4	38	34
59	堺市	2004/11/24	2004/11/25	府道(新)泉大津・美原線	堺市美原町北余部40-111	2	4	39	34
60	堺市	2004/11/24	2004/11/25	府道(新)泉大津・美原線	堺市美原町太井498-3	2	4	37	33
61	堺市	2005/1/25	2005/1/26	府道我堂金岡線	堺市新金岡町4丁9	2	4	41	32
62	堺市	2005/2/1	2005/2/2	府道堺かつらぎ線	堺市御池台4丁7	1	2	34	30
63	堺市	2005/2/1	2005/2/2	府道堺狭山線	堺市三原台4丁6	1	4	30	30
64	堺市	2005/1/27	2005/1/28	府道堺阪南線	堺市浜寺諏訪森町西3丁285	2	4	48	41
65	堺市	2005/2/1	2005/2/2	府道堺泉北環状線	堺市野々井86-3	2	4	35	31
66	堺市	2005/1/25	2005/1/26	府道堺大和高田線	堺市南田出井町4丁1	2	2	37	32
67	堺市	2005/2/1	2005/2/2	府道深井畑山宿院線	堺市百舌鳥夕雲町163	1	2	33	30
68	堺市	2005/2/1	2005/2/2	府道泉大津美原線	堺市深井東町2661	2	4	45	39
69	堺市	2005/1/27	2005/1/28	府道大阪高石線	堺市神野町2丁1711	2	4	36	30
70	堺市	2005/1/25	2005/1/26	府道大阪中央環状線	堺市新金岡町5丁10	1	6	44	40
71	堺市	2005/1/27	2005/1/28	府道大阪臨海線	堺市浜寺諏訪森町西3丁222	1	6	42	38
72	堺市	2005/2/1	2005/2/2	府道大阪和泉泉南線	堺市鳳南町4丁444-1	2	2	34	30
73	堺市	2005/1/25	2005/1/26	府道大堀堺線	堺市今池町6丁8	2	2	37	31
74	堺市	2004/11/24	2004/11/25	市道さつき野西14号線	堺市美原町さつき野西1丁目20-2	2	4	43	38
75	堺市	2005/1/25	2005/1/26	市道砂道翁橋線	堺市北庄町1丁3-14	2	4	40	32
76	池田市	2004/11/1	2004/11/2	国道171号バイパス	池田市荘園1丁目13-13	1	4	35	32
77	池田市	2004/11/1	2004/11/2	国道173号	池田市新町6-4	1	3	45	37
78	池田市	2004/11/1	2004/11/2	府道大阪中央環状線	池田市石橋4丁目20-12	1	6	46	46
79	池田市	2004/11/1	2004/11/2	府道大阪池田線	池田市空港1丁目12-8	2	10	38	36

番号	市町村名	測定開始 年月日	測定終了 年月日	道路名	測定地点住所	区分	車 線 数	振動レベル (L10)	
								昼間	夜間
80	泉大津市	2004/12/8	2004/12/9	国道26号	泉大津市北豊中町3丁目1	1	6	38	37
81	泉大津市	2004/12/8	2004/12/9	府道大阪臨海線	泉大津市松ノ浜町2丁目34	1	6	47	45
82	高槻市	2004/8/2	2004/8/3	名神高速道路	高槻市緑が丘1-12	1	6	38	38
83	高槻市	2004/6/14	2004/6/15	国道170号	高槻市城東町5	1	4	51	43
84	高槻市	2004/6/1	2004/6/2	国道171号	高槻市朝日町2	2	4	43	39
85	高槻市	2004/7/12	2004/7/13	府道大阪高槻線	高槻市三箇牧1-15	1	2	47	43
86	高槻市	2004/6/28	2004/6/29	府道枚方亀岡線	高槻市緑が丘3-12	1	2	49	36
87	高槻市	2004/9/6	2004/9/7	府道伏見柳谷線	高槻市安満北の町18	1	2	44	26
88	貝塚市	2004/11/10	2004/11/10	国道26号線	貝塚市小瀬1丁目29-5	2	4	38	
89	貝塚市	2004/11/8	2004/11/8	国道170号(旧)	貝塚市木積1949-6	2	2	23	
90	貝塚市	2004/11/8	2004/11/8	国道170号(新)	貝塚市三ツ松323	2	4	39	
91	貝塚市	2004/11/8	2004/11/8	府道大阪和泉泉南線	貝塚市半田582-1	2	2	30	
92	貝塚市	2004/11/8	2004/11/8	府道水間和泉橋本停車場線	貝塚市橋本369-3	1	2	39	
93	貝塚市	2004/11/10	2004/11/10	府道岸和田牛滝山貝・線(新)	貝塚市島中2丁目9-19	1	6	37	
94	貝塚市	2004/11/10	2004/11/10	府道堺阪南線	貝塚市南町6-5	2	2	36	
95	貝塚市	2004/11/10	2004/11/10	府道大阪臨海線	貝塚市沢431-6	1	4	42	
96	守口市	2004/6/18	2004/6/19	国道1号	守口市佐太中町6-11-51	1	4	48	47
97	守口市	2004/9/27	2004/9/28	国道1号	守口市大日町1-5	2	10	51	50
98	守口市	2004/10/21	2004/10/22	国道1号	守口市京阪本通2-6	2	4	43	39
99	守口市	2004/11/5	2004/11/6	国道163号	守口市大宮通4-12	1	4	42	36
100	守口市	2004/10/28	2004/10/29	国道479号	守口市小春町9-2	1	4	46	38
101	守口市	2004/11/11	2004/11/12	府道八尾茨木線	守口市金田町3-5	1	2	47	36
102	守口市	2004/5/11	2004/5/12	府道京都守口線	守口市佐太中町4-1-7	1	4	44	39
103	守口市	2004/9/6	2004/9/7	府道深野南寺方大阪線	守口市菊水通4-24-18	2	2	41	33
104	守口市	2004/5/24	2004/5/25	府道北大日竜田線	守口市八雲西町4-31-31	1	2	41	36
105	守口市	2004/9/14	2004/9/15	市道馬場菊水線	守口市松下町1-55	1	4	45	35
106	守口市	2004/12/9	2004/12/10	市道南寺方24号線	守口市南寺方東通4-14	2	2	50	36

番号	市町村名	測定開始 年月日	測定終了 年月日	道路名	測定地点住所	区分	車 線 数	振動レベル (L10)	
								昼間	夜間
107	枚方市	2004/12/1	2004/12/1	国道1号	枚方市南中振3-294-8	2	8	53	
108	枚方市	2004/12/1	2004/12/1	国道1号	枚方市招提南町3-1022-1	2	4	44	
109	枚方市	2004/11/1	2004/11/1	国道1号(大阪北道路)	枚方市長尾台4-883	1	4	26	
110	枚方市	2004/10/4	2004/10/4	国道168号	枚方市村野西町4-11	1	2	31	
111	枚方市	2004/10/13	2004/10/13	国道307号	枚方市津田北町2-25-3	1	2	45	
112	枚方市	2004/10/13	2004/10/13	府道京都守口線	枚方市桜町3-32	1	3	48	
113	枚方市	2004/10/28	2004/10/28	府道枚方交野寝屋川線	枚方市楠葉並木2-29-1	2	2	45	
114	枚方市	2004/10/28	2004/10/28	府道枚方高槻線	枚方市宇山東18-89	1	2	33	
115	枚方市	2004/10/4	2004/10/4	府道枚方富田林泉佐野線	枚方市大垣内町2-9-15	2	3	39	
116	枚方市	2004/11/9	2004/11/9	府道枚方茨木線	枚方市宮之阪3-16-21	1	2	38	
117	枚方市	2004/11/9	2004/11/9	府道杉田口禁野線	枚方市新之栄町1	1	2	44	
118	枚方市	2004/11/24	2004/11/24	府道交野久御山線	枚方市藤阪中町12-1	1	2	36	
119	枚方市	2005/3/1	2005/3/1	府道木屋交野線	枚方市東香里2-28	1	2	42	
120	泉佐野市	2005/11/15	2005/11/16	国道26号	泉佐野市中町4-1先	2	4	40	36
121	泉佐野市	2005/11/17	2005/11/18	国道170号	泉佐野市上瓦屋450-1先	2	2	42	36
122	泉佐野市	2005/11/15	2005/11/16	国道481号	泉佐野市高松西1-2080先	2	10	32	26
123	泉佐野市	2005/11/15	2005/11/16	府道泉佐野岩出線	泉佐野市大西1-16先	1	2	32	27
124	泉佐野市	2005/11/17	2005/11/18	府道大阪和泉泉南線	泉佐野市中庄1102先	1	2	40	32
125	泉佐野市	2005/11/15	2005/11/16	府道大阪臨海線	泉佐野市りんくう往来北1-20先	2	4	40	35
126	泉佐野市	2005/11/17	2005/11/18	府道和歌山貝塚線	泉佐野市中町1丁目6番地先	2	2	31	24
127	泉佐野市	2005/11/17	2005/11/18	府道日根野羽倉崎線	泉佐野市長滝867番地先	2	2	38	18
128	富田林市	2004/10/13	2004/10/14	市道川西半田線	富田林市寺池台3-21-1	1	2	30	30
129	寝屋川市	2004/7/20	2004/7/20	府道八尾茨木線	寝屋川市仁和寺本町3丁目2-1	2	6	48	38
130	寝屋川市	2004/8/5	2004/8/5	国道1号	寝屋川市木屋元町8-1	2	4	51	45
131	寝屋川市	2004/7/27	2004/7/27	国道163号	寝屋川市堀溝1丁目21-1	2	4	50	43
132	寝屋川市	2004/8/3	2004/8/3	国道170号	寝屋川市国松町16-7	1	6	45	45
133	寝屋川市	2004/7/8	2004/7/8	国道170号	寝屋川市高宮栄町12-2	2	4	48	46

番号	市町村名	測定開始 年月日	測定終了 年月日	道路名	測定地点住所	区分	車 線 数	振動レベル (L10)	
								昼間	夜間
134	寝屋川市	2004/9/1	2004/9/1	府道京都守口線	寝屋川市葛原2丁目7-1	2	4	52	44
135	寝屋川市	2004/9/8	2004/9/8	府道千里丘寝屋川線	寝屋川市高柳4丁目4-7	1	4	47	35
136	寝屋川市	2004/9/6	2004/9/6	府道千里丘寝屋川線	寝屋川市宝町9-8	2	4	39	35
137	寝屋川市	2004/7/13	2004/7/13	府道八尾枚方線	寝屋川市下木田町16-17	2	2	45	37
138	寝屋川市	2004/8/2	2004/8/2	府道枚方交野寝屋川線	寝屋川市中木田町7-1	1	4	50	35
139	寝屋川市	2004/7/15	2004/7/15	府道枚方交野寝屋川線	寝屋川市春日町20-22	1	2	47	38
140	寝屋川市	2004/7/6	2004/7/6	府道枚方富田林泉佐野線	寝屋川市打上295-7	1	2	35	30
141	寝屋川市	2004/8/24	2004/8/24	府道木屋交野線	寝屋川市成田東町25	1	2	42	40
142	寝屋川市	2004/7/1	2004/7/1	市道香里線	寝屋川市成田町3-3	1	2	44	46
143	河内長野市	2005/2/8	2005/2/9	国道170号	河内長野市市町1258	1	4	39	31
144	河内長野市	2005/2/14	2005/2/15	国道170号	河内長野市向野町253	1	2	36	26
145	河内長野市	2005/1/17	2005/1/18	国道170号	河内長野市西之山町4-33	2	4	34	28
146	河内長野市	2005/1/26	2005/1/27	国道310号	河内長野市松ヶ丘中町1330-4	2	2	35	30
147	河内長野市	2005/1/31	2005/2/1	国道371号	河内長野市三日市町252	1	2	27	23
148	河内長野市	2005/2/21	2005/2/22	府道河内長野かつらぎ線	河内長野市栄町24-51	1	2	33	24
149	箕面市	2004/11/10	2004/11/10	国道171号	箕面市萱野2-3	1	4	35	31
150	箕面市	2004/11/10	2004/11/10	国道171号	箕面市粟生新家3-3	1	4	39	32
151	門真市	2005/2/9	2005/2/9	国道163号	門真市大池町43-12	2	4	49	
152	門真市	2005/2/9	2005/2/9	府道大阪中央環状線	門真市新橋町15-26	2	10	49	
153	門真市	2005/2/10	2005/2/10	府道八尾枚方線	門真市江端町19-23	1	2	54	
154	門真市	2005/2/10	2005/2/10	府道深野南寺方大阪線	門真市三ツ島836	1	2	51	
155	摂津市	2005/2/7	2005/2/8	府道大阪中央環状線	摂津市学園町2-7-38	2	4	46	45
156	高石市	2005/3/14	2005/3/15	国道26号	高石市西取石3-13	1	6	39	35
157	高石市	2005/3/14	2005/3/15	府道大阪臨海線	高石市千代田4-9	1	6	42	38
158	高石市	2005/3/14	2005/3/15	府道堺阪南線	高石市羽衣4-4	1	2	37	30
159	高石市	2005/3/14	2005/3/15	府道泉大津美原線	高石市取石6-23	1	4	43	37
160	高石市	2005/3/14	2005/3/15	府道大阪和泉泉南線	高石市取石3-9	1	2	36	28

番号	市町村名	測定開始 年月日	測定終了 年月日	道路名	測定地点住所	区分	車 線 数	振動レベル (L10)	
								昼間	夜間
161	藤井寺市	2005/3/18	2005/3/18	西名阪自動車道	藤井寺市古室2-7-15	1	6	48	47
162	藤井寺市	2005/3/16	2005/3/16	国道170号	藤井寺市林1-199-3	2	4	44	40
163	藤井寺市	2005/3/18	2005/3/18	国道170号(旧)	藤井寺市林5-6	1	2	37	32
164	藤井寺市	2005/3/18	2005/3/18	府道大阪羽曳野線	藤井寺市藤井寺公園5	1	2	35	31
165	藤井寺市	2005/3/16	2005/3/16	府道大阪中央環状線(旧)	藤井寺市小山藤美町7-16	1	2	43	38
166	藤井寺市	2005/3/16	2005/3/16	府道堺大和高田線	藤井寺市岡1-1-1	1	2	49	44
167	交野市	2004/10/7	2004/10/7	国道168号	交野市松塚39	1	2	38	30
168	交野市	2004/10/7	2004/10/7	国道168号	交野市私部西3丁目1	1	2	43	35
169	交野市	2004/11/17	2004/11/17	国道168号	交野市私市5丁目27	1	2	39	29
170	交野市	2004/10/7	2004/10/7	府道交野久御山線	交野市倉治6丁目14	1	2	39	31
171	交野市	2004/10/7	2004/10/7	府道交野久御山線	交野市青山2丁目4	1	2	49	43
172	交野市	2004/11/17	2004/11/17	府道交野久御山線	交野市森北1丁目2	1	2	40	35
173	交野市	2004/11/17	2004/11/17	府道交野久御山線	交野市星田北1丁目50	2	2	41	33
174	交野市	2004/10/7	2004/10/7	府道枚方交野寝屋川線	交野市郡津3丁目52	1	2	44	35
175	交野市	2004/11/17	2004/11/17	府道枚方富田林泉佐野線	交野市星田4丁目16	1	2	39	36
176	交野市	2004/11/17	2004/11/17	府道枚方富田林泉佐野線	交野市星田北5丁目2	2	2	34	28
177	交野市	2004/10/7	2004/10/7	府道枚方大和郡山線	交野市幾野6丁目37	2	2	48	37
178	交野市	2004/10/7	2004/10/7	市道私部春日線	交野市私部6丁目16	1	2	35	30
179	交野市	2004/11/17	2004/11/17	市道私部西線	交野市天野が原町1丁目4	1	2	46	41
180	交野市	2004/11/17	2004/11/17	市道星田北線	交野市星田2丁目16	1	2	47	45
181	忠岡町	2005/3/29	2005/3/30	府道堺阪南線	泉北郡忠岡町忠岡北1丁目4番22号	2	2	43	37
182	忠岡町	2005/3/29	2005/3/30	町道忠岡中央線	泉北郡忠岡町高月南2丁目4番41号	1	2	39	30