

大阪府における光化学スモッグ
発生 の 現況 と その 対策

2014年度

大阪府環境農林水産部

本資料は、2014年度におけるオキシダント緊急時（光化学スモッグ）の発生及び被害の訴え状況等の現況並びに対処体制について、取りまとめたものです。

大阪府におけるオキシダント緊急時等の発令・解除基準

| 発令区分 | 発令基準 | 解除基準 |
|---------------------------------------|--|--|
| 光化学スモッグ予報 (府条例第45条) | 当該地域の測定点のうち1点以上のオキシダント濃度が0.08ppm以上である大気汚染の状態になった場合で、かつ、気象条件からみて注意報の発令に至ると認めるとき。 | 大気汚染の状態が回復したとき、又は気象条件からみて当該大気汚染の状態が回復すると認めるとき。 |
| 光化学スモッグ注意報 (大気汚染防止法第23条第1項) | 当該地域の測定点のうち1点以上のオキシダント濃度が0.12ppm以上である大気汚染の状態になった場合で、かつ、気象条件からみて当該大気汚染の状態が継続すると認めるとき。 | 大気汚染の状態が回復したとき、又は気象条件からみて当該大気汚染の状態が回復すると認めるとき。なお、この解除は予報の解除を含むものとする。 |
| 光化学スモッグ警報 (府条例第46条第1項) | 当該地域の測定点のうち1点以上のオキシダント濃度が0.24ppm以上である大気汚染の状態になった場合で、かつ、気象条件からみて当該大気汚染の状態が継続すると認めるとき。 | 大気汚染の状態が回復したとき、又は気象条件からみて当該大気汚染の状態が回復すると認めるとき。 |
| 光化学スモッグ 重大緊急警報 (大気汚染防止法第23条第2項) | 当該地域の測定点のうち1点以上のオキシダント濃度が0.40ppm以上である大気汚染の状態になった場合で、かつ、気象条件からみて当該大気汚染の状態が継続すると認めるとき。 | 大気汚染の状態が回復したとき、又は気象条件からみて当該大気汚染の状態が回復すると認めるとき。 |

第1編 光化学スモッグの現況

| | | |
|---------|---|----|
| 1 | 光化学スモッグの発生及び被害の訴えの状況とその推移 | 1 |
| (1) | 緊急時発令の状況 | 1 |
| 図 1-1-1 | 光化学スモッグ予報・注意報発令回数の推移 | 1 |
| 表 1-1-1 | オキシダント緊急時等の発令状況 | 2 |
| 図 1-1-2 | 大阪府光化学スモッグ発令地域区分 | 2 |
| 表 1-1-2 | 地域別、発令回数及び延べ発令時間の推移(10年間) | 3 |
| 表 1-1-3 | 発令延時間、発令回数等の経年変化(1971年度～2014年度) | 4 |
| 図 1-1-3 | 月別光化学スモッグ予報発令回数の推移 | 5 |
| 表 1-1-4 | 月別光化学スモッグ予報発令回数の推移(10年間) | 5 |
| 図 1-1-4 | 月別光化学スモッグ注意報発令回数の推移 | 6 |
| 表 1-1-5 | 月別光化学スモッグ注意報発令回数の推移(10年間) | 6 |
| 表 1-1-6 | 光化学スモッグ気象情報発表状況 | 7 |
| (2) | 被害の訴えの状況 | 7 |
| 図 1-1-5 | 被害届出件数の推移 | 7 |
| (3) | 全国における緊急時発令等の状況 | 8 |
| 表 1-1-7 | 都府県別・月別の光化学スモッグ注意報等の発令状況 | 8 |
| 表 1-1-8 | 都府県別・月別の被害届出状況 | 8 |
| 2 | 光化学オキシダントによる大気汚染状況と気象の概況 | 9 |
| (1) | 光化学オキシダントによる大気汚染状況 | 9 |
| 図 1-2-1 | 光化学オキシダント最高濃度及び高濃度日数の推移 | 9 |
| 表 1-2-1 | 光化学オキシダント最高濃度の推移 | 10 |
| 表 1-2-2 | 光化学オキシダント日最高濃度が 0.12ppm 以上であった日数 | 10 |
| 表 1-2-3 | 光化学オキシダント日最高濃度が 0.12ppm 以上であった日数の推移 | 11 |
| 図 1-2-2 | 各測定局における光化学オキシダントの日最高濃度が 0.12ppm 以上であった日数 | 12 |
| 図 1-2-3 | 光化学オキシダントの昼間 1 時間値が 0.06ppm を超えた平均日数の推移 | 13 |
| 図 1-2-4 | 非メタン炭化水素濃度の推移 | 13 |
| (2) | 気象の概況 | 14 |
| 1) | 平年値との比較 | 14 |
| 表 1-2-4 | 気象項目の平年値との比較 | 14 |
| 図 1-2-5 | 日最高気温と日照時間の平年との比較 | 14 |
| 2) | 各月の概況 | 15 |
| [参考] | 光化学オキシダントによる日別汚染状況(4月～10月) | 16 |
| (3) | 高濃度出現日の解析 | 20 |
| 1) | 気象の概況 | 20 |
| 図 1-2-6 | 地上天気図 6月1日 | 20 |
| 図 1-2-7 | エマグラム 6月1日 | 21 |
| 2) | 光化学オキシダント濃度等の状況 | 21 |
| 図 1-2-8 | 地域別光化学オキシダント濃度の経時変化図 6月1日 | 22 |
| 図 1-2-9 | 府内の光化学オキシダント濃度分布図及び風向風速図 6月1日 | 23 |
| 3 | 光化学スモッグに関する調査研究 | 24 |
| 表 1-3-1 | 光化学スモッグに関する調査研究の実施状況 | 24 |

第2編 光化学スモッグ対処体制

| | | |
|---------|-----------------------------|----|
| 1 | 常時監視測定網 | 25 |
| 図 2-1-1 | 光化学オキシダント濃度測定点及び発令に関する地域の区分 | 26 |

| | | |
|---|---|----|
| 2 | オキシダント緊急時等の発令基準及び発令地域 | 27 |
| | 表 2-2-1 オキシダント緊急時等の発令・解除基準 | 27 |
| | 表 2-2-2 オキシダント緊急時等の発令地域区分 | 28 |
| | [参考] オキシダント緊急時等の発令基準等の推移(1971 年度～) | 28 |
| 3 | 緊急時等における通報連絡体制 | 29 |
| | (1)大阪管区気象台からの気象情報の通報等 | 29 |
| | 表 2-3-1 大阪府と大阪管区気象台の相互通報内容 | 29 |
| | (2)緊急時等の通報連絡体制 | 30 |
| | 図 2-3-1 オキシダント緊急時等の発令通報体制 | 30 |
| | 表 2-3-2 予報等の発令時における周知事項及び周知方法 | 31 |
| | 図 2-3-2 オキシダント緊急時におけるホームページでの周知例 | 32 |
| | 表 2-3-3 オキシダント緊急時等の公立学校における措置 | 32 |
| 4 | 緊急時等における発生源対策 | 33 |
| | (1)固定発生源対策 | 33 |
| | 表 2-4-1 緊急時対象工場 | 33 |
| | 表 2-4-2 緊急時対象工場に対する緊急時の措置の内容 | 34 |
| | 表 2-4-3 緊急時対象工場における排出ガス量の削減計画のまとめ | 35 |
| | (2)移動発生源対策 | 36 |
| | 表 2-4-4 移動発生源に対する緊急時措置の内容 | 36 |
| | (3)事業者の配慮事項 | 36 |
| 5 | 被害の訴えへの対処体制 | 37 |
| | 図 2-5-1 光化学スモッグによると思われる被害の訴えがあった場合の主な連絡経路 | 37 |
| | [参考] 光化学スモッグ被害調査票(一般用) | 38 |
| | [参考] 光化学スモッグ被害調査票(学校用) | 39 |

第3編 資料

| | | |
|---|----------------------|----|
| 1 | 光化学スモッグの概要 | 40 |
| | (1)光化学スモッグの歴史 | 40 |
| | (2)光化学スモッグの発生機構 | 40 |
| | 図 3-1-1 光化学スモッグの発生機構 | 41 |
| | (3)光化学スモッグによる被害 | 41 |

第1編 光化学スモッグの現況

1 光化学スモッグの発生及び被害の訴えの状況とその推移

(1) 緊急時発令の状況

2014年度において、光化学スモッグ予報5回、注意報3回の発令を行いました。注意報の発令回数は、直近10年間で最少でした。(図1-1-1)。

地域別では5の地域(北大阪地域)で予報、注意報とも発令が最も多くなりました。一方、1の地域(大阪市中心部の地域)では、注意報の発令はありませんでした。(表1-1-1、1-1-2)

光化学スモッグ予報第1号の発令は6月1日でした。(表1-1-3)

月別の発令回数では、予報、注意報ともに7月が最も多くなりました。直近10年で、最も発令回数の多い8月に予報・注意報とも発令はありませんでした。これは、大阪市で21年ぶりに8月の猛暑日(日最高気温が35℃以上)がゼロになるなど、光化学スモッグが発生しやすい気象条件にならなかったことが影響していると考えられます。(図1-1-3、1-1-4、表1-1-4、1-1-5)



図1-1-1 光化学スモッグ予報・注意報発令回数の推移

表 1-1-1 オキシダント緊急時等の発令状況

| 発令月日 | 発令号数 | | 発令時刻 | 解除時刻 | 発令時間 | 発令地域 | | | | | | | 最高濃度 (ppm) |
|---------|-------|-------|-------|-------|------|------|---|---|---|---|---|-------|---------------|
| | 予報 | 注意報 | | | | 1 | 2 | 3 | 4 | 5 | 6 | 7 | |
| 6.1(日) | 1 | | 12:00 | 19:20 | 7:20 | | | 3 | 4 | | 6 | | 0.147 |
| | | | 13:30 | 19:20 | 5:50 | | | | | 5 | 7 | | |
| | | | 14:00 | 19:20 | 5:20 | | 2 | | | | | | |
| | 14:30 | 19:20 | 4:50 | 1 | | | | | | | | | |
| | 1 | | 12:30 | 19:20 | 6:50 | | | 3 | | | 6 | | |
| | | | 13:30 | 19:20 | 5:50 | | | | 4 | | | | |
| 14:30 | | | 19:20 | 4:50 | | 2 | | | 5 | 7 | | | |
| 6.2(月) | 2 | | 13:30 | 15:30 | 2:00 | | | 3 | | 5 | | 0.118 | |
| 7.2(水) | 3 | | 14:10 | 15:30 | 1:20 | | | | | | 6 | 0.123 | |
| 7.12(土) | 4 | 2 | 15:10 | 17:10 | 2:00 | | | | | 5 | | 0.126 | |
| | | | 15:30 | 17:10 | 1:40 | | | | | 5 | | | |
| 7.15(火) | 5 | 3 | 14:30 | 17:10 | 2:40 | | | | | 5 | | 0.125 | |
| | | | 15:30 | 17:10 | 1:40 | | | | | 5 | | | |

- 1の地域：大阪市中心部の地域
- 2の地域：大阪市北部及びその周辺地域
- 3の地域：東大阪地域
- 4の地域：堺市及びその周辺地域
- 5の地域：北大阪地域
- 6の地域：南河内地域
- 7の地域：泉南地域

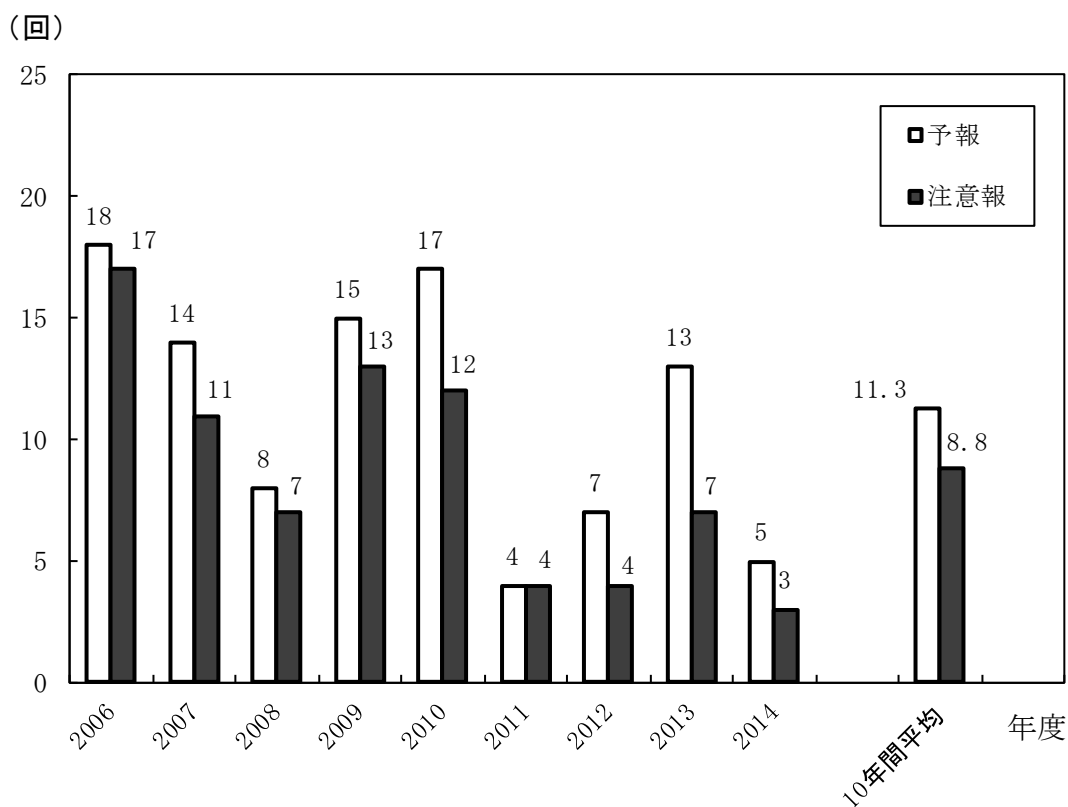

図 1-1-2 発令地域区分

表 1-1-2 地域別、発令回数及び延べ発令時間の推移(10年間)

| 区分 | 地域 | 1の地域 | | 2の地域 | | 3の地域 | | 4の地域 | | 5の地域 | | 6の地域 | | 7の地域 | | 府域 | |
|------------|-----------|------|-------|------|-------|------|-------|------|-------|-------|-------|------|-------|------|-------|-------|-------|
| | 回数等 年度 | 回数 | 延べ時間 | 回数 | 延べ時間 | 回数 | 延べ時間 | 回数 | 延べ時間 | 回数 | 延べ時間 | 回数 | 延べ時間 | 回数 | 延べ時間 | 回数 | 延べ時間 |
| 光化学スモッグ予報 | 2005 | 4 | 14:50 | 2 | 6:30 | 10 | 41:00 | 10 | 32:30 | 6 | 19:30 | 12 | 41:30 | 2 | 8:10 | 12 | 46:30 |
| | 2006 | 7 | 32:00 | 6 | 23:00 | 14 | 66:40 | 14 | 70:10 | 10 | 49:10 | 16 | 77:00 | 6 | 24:30 | 18 | 87:30 |
| | 2007 | 2 | 7:40 | 0 | 0:00 | 3 | 9:40 | 8 | 30:10 | 3 | 7:40 | 8 | 26:40 | 4 | 18:20 | 14 | 49:30 |
| | 2008 | 4 | 14:50 | 2 | 4:30 | 4 | 13:50 | 7 | 22:50 | 1 | 2:30 | 2 | 5:50 | 3 | 10:50 | 8 | 25:20 |
| | 2009 | 3 | 10:30 | 1 | 3:30 | 6 | 21:00 | 13 | 47:30 | 4 | 13:00 | 10 | 31:20 | 7 | 25:30 | 15 | 58:00 |
| | 2010 | 6 | 25:30 | 7 | 27:30 | 11 | 41:50 | 9 | 38:50 | 8 | 25:10 | 9 | 34:40 | 3 | 11:00 | 17 | 63:10 |
| | 2011 | 3 | 10:00 | 1 | 3:30 | 2 | 7:00 | 2 | 6:20 | 2 | 8:00 | 2 | 5:30 | 2 | 6:00 | 4 | 12:20 |
| | 2012 | 2 | 7:30 | 4 | 13:20 | 4 | 14:40 | 5 | 16:00 | 3 | 11:50 | 3 | 9:50 | 2 | 5:50 | 7 | 23:10 |
| | 2013 | 1 | 4:50 | 1 | 4:50 | 10 | 11:20 | 5 | 18:30 | 5 | 13:50 | 6 | 20:30 | 2 | 5:20 | 13 | 0:40 |
| 2014 | 1 | 4:50 | 1 | 5:20 | 2 | 9:20 | 1 | 7:20 | 4 | 12:30 | 2 | 8:40 | 1 | 5:50 | 5 | 15:20 | |
| 光化学スモッグ注意報 | 2005 | 2 | 6:10 | 1 | 3:10 | 7 | 20:40 | 5 | 13:30 | 3 | 8:30 | 7 | 20:30 | 1 | 4:10 | 10 | 28:00 |
| | 2006 | 3 | 10:00 | 2 | 6:00 | 11 | 39:10 | 14 | 51:40 | 4 | 14:00 | 13 | 45:30 | 4 | 12:30 | 17 | 67:00 |
| | 2007 | 0 | 0:00 | 0 | 0:00 | 3 | 7:40 | 6 | 19:40 | 1 | 2:00 | 7 | 19:40 | 2 | 8:20 | 11 | 34:00 |
| | 2008 | 1 | 2:00 | 1 | 2:00 | 1 | 3:00 | 5 | 14:20 | 0 | 0:00 | 1 | 3:50 | 2 | 5:50 | 7 | 18:20 |
| | 2009 | 1 | 3:00 | 1 | 3:00 | 4 | 13:00 | 11 | 32:00 | 3 | 9:00 | 5 | 14:20 | 3 | 11:40 | 13 | 41:00 |
| | 2010 | 2 | 6:00 | 3 | 6:30 | 8 | 23:30 | 7 | 27:00 | 6 | 14:30 | 4 | 15:00 | 1 | 4:00 | 12 | 40:30 |
| | 2011 | 1 | 3:00 | 1 | 3:00 | 2 | 4:30 | 2 | 5:00 | 2 | 6:30 | 2 | 4:00 | 1 | 1:00 | 4 | 9:30 |
| | 2012 | 1 | 1:50 | 2 | 4:40 | 2 | 6:40 | 2 | 6:40 | 3 | 7:30 | 0 | 0:00 | 0 | 0:00 | 4 | 11:20 |
| | 2013 | 0 | 0:00 | 1 | 3:20 | 3 | 9:00 | 4 | 11:00 | 3 | 7:50 | 4 | 9:00 | 0 | 0:00 | 7 | 19:50 |
| 2014 | 0 | 0:00 | 1 | 4:50 | 1 | 6:50 | 1 | 5:50 | 3 | 8:10 | 1 | 6:50 | 1 | 4:50 | 3 | 10:10 | |

1の地域： 大阪市中心部の地域
 2の地域： 大阪市北部及びその周辺地域
 3の地域： 東大阪地域
 4の地域： 堺市及びその周辺地域
 5の地域： 北大阪地域
 6の地域： 南河内地域
 7の地域： 泉南地域

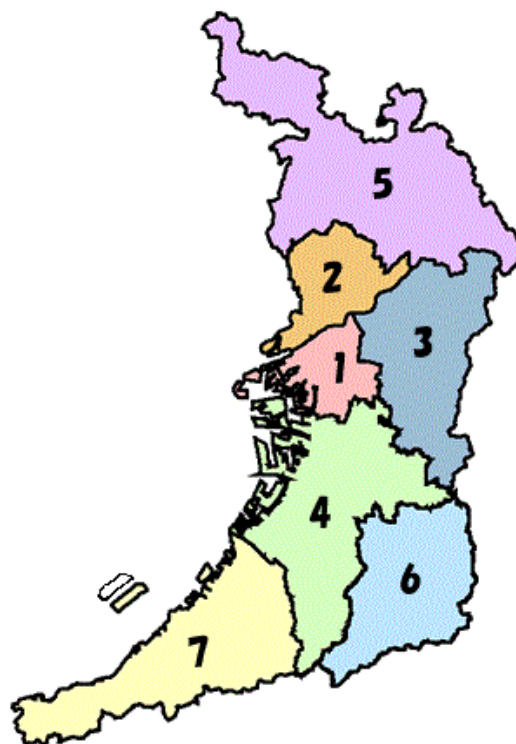
表 1-1-3 発令延時間、発令回数等の経年変化(1971年度～2014年度)

| 年度 | 発令延時間、発令回数 | | | | | | 最も早い発令日 | | | 最も遅い発令日 | | | 全域発令日数 | | | 気象情報 発表回数 | 被害訴え者数 (被害届出件数) |
|------|------------|----|--------|----|------|----|---------|-------|-------|---------|--------|-------|--------|-----|----|--------------|--------------------|
| | 予報 | | 注意報 | | 警報 | | 予報 | 注意報 | 警報 | 予報 | 注意報 | 警報 | 予報 | 注意報 | 警報 | | |
| | 延時間 | 回数 | 延時間 | 回数 | 延時間 | 回数 | | | | | | | | | | | |
| 1971 | 56:30 | 13 | 14:15 | 4 | 0:00 | 0 | 9月2日 | 8月9日 | | 10月22日 | 9月14日 | | 3 | 0 | 0 | - | 1,600(62) |
| 1972 | 143:20 | 31 | 72:30 | 18 | 0:00 | 0 | 5月7日 | 5月11日 | | 10月8日 | 10月8日 | | 7 | 1 | 0 | 11 | 1,640(102) |
| 1973 | 229:10 | 48 | 123:20 | 26 | 2:00 | 1 | 5月1日 | 5月1日 | 8月11日 | 10月10日 | 10月2日 | 8月11日 | 9 | 4 | 0 | 18 | 3,122(156) |
| 1974 | 200:20 | 48 | 100:10 | 27 | 0:00 | 0 | 4月13日 | 4月13日 | | 10月26日 | 10月26日 | | 15 | 3 | 0 | 5 | 774(55) |
| 1975 | 149:50 | 39 | 76:30 | 23 | 0:00 | 0 | 5月12日 | 5月12日 | | 10月1日 | 9月26日 | | 14 | 1 | 0 | 30 | 290(24) |
| 1976 | 154:30 | 42 | 73:30 | 25 | 0:00 | 0 | 4月27日 | 4月27日 | | 10月13日 | 10月13日 | | 12 | 0 | 0 | 31 | 176(9) |
| 1977 | 112:50 | 33 | 67:40 | 25 | 0:00 | 0 | 5月10日 | 5月11日 | | 10月15日 | 10月15日 | | 8 | 0 | 0 | 27 | 41(3) |
| 1978 | 72:45 | 21 | 39:40 | 16 | 0:00 | 0 | 5月13日 | 5月27日 | | 10月3日 | 9月18日 | | 2 | 0 | 0 | 22 | 77(11) |
| 1979 | 46:00 | 13 | 33:00 | 12 | 0:00 | 0 | 5月25日 | 5月25日 | | 9月21日 | 9月21日 | | 5 | 0 | 0 | 8 | 378(12) |
| 1980 | 39:40 | 12 | 28:20 | 10 | 0:00 | 0 | 5月12日 | 5月29日 | | 9月19日 | 9月19日 | | 1 | 0 | 0 | 9 | 325(6) |
| 1981 | 46:50 | 13 | 35:20 | 12 | 0:00 | 0 | 5月27日 | 5月27日 | | 8月20日 | 8月20日 | | 1 | 0 | 0 | 14 | 9(6) |
| 1982 | 37:00 | 11 | 24:10 | 8 | 0:00 | 0 | 5月11日 | 5月19日 | | 10月14日 | 10月14日 | | 0 | 0 | 0 | 5 | 0(0) |
| 1983 | 32:50 | 8 | 27:00 | 8 | 0:00 | 0 | 6月2日 | 6月2日 | | 8月31日 | 8月31日 | | 1 | 0 | 0 | 12 | 18(2) |
| 1984 | 49:50 | 12 | 31:40 | 9 | 0:00 | 0 | 5月30日 | 5月30日 | | 8月31日 | 8月24日 | | 3 | 0 | 0 | 17 | 11(4) |
| 1985 | 79:40 | 19 | 61:00 | 19 | 0:00 | 0 | 5月12日 | 5月12日 | | 10月9日 | 10月9日 | | 4 | 0 | 0 | 15 | 16(6) |
| 1986 | 65:20 | 17 | 47:40 | 16 | 0:00 | 0 | 6月1日 | 6月1日 | | 9月7日 | 9月7日 | | 4 | 0 | 0 | 30 | 0(0) |
| 1987 | 111:40 | 25 | 80:00 | 21 | 0:00 | 0 | 5月8日 | 5月8日 | | 9月22日 | 9月20日 | | 5 | 1 | 0 | 11 | 166(1) |
| 1988 | 37:20 | 11 | 21:00 | 8 | 0:00 | 0 | 5月17日 | 5月19日 | | 9月1日 | 9月1日 | | 0 | 0 | 0 | 9 | 0(0) |
| 1989 | 54:20 | 17 | 28:50 | 10 | 0:00 | 0 | 5月24日 | 5月24日 | | 10月25日 | 8月29日 | | 2 | 0 | 0 | 15 | 5(1) |
| 1990 | 117:00 | 28 | 88:50 | 27 | 0:00 | 0 | 6月7日 | 6月7日 | | 9月6日 | 9月6日 | | 7 | 1 | 0 | 29 | 0(0) |
| 1991 | 29:30 | 10 | 18:30 | 8 | 0:00 | 0 | 6月5日 | 6月5日 | | 9月12日 | 9月12日 | | 0 | 0 | 0 | 7 | 0(0) |
| 1992 | 65:10 | 19 | 32:40 | 11 | 0:00 | 0 | 6月1日 | 6月1日 | | 9月15日 | 9月15日 | | 0 | 0 | 0 | 16 | 0(0) |
| 1993 | 43:50 | 14 | 25:20 | 11 | 0:00 | 0 | 5月7日 | 5月7日 | | 9月2日 | 9月2日 | | 0 | 0 | 0 | 9 | 1(1) |
| 1994 | 68:00 | 19 | 45:00 | 15 | 0:00 | 0 | 6月5日 | 6月5日 | | 9月10日 | 9月10日 | | 3 | 0 | 0 | 32 | 0(0) |
| 1995 | 32:50 | 9 | 23:00 | 8 | 0:00 | 0 | 6月30日 | 6月30日 | | 8月29日 | 8月29日 | | 0 | 0 | 0 | 10 | 45(7) |
| 1996 | 44:20 | 15 | 22:10 | 10 | 0:00 | 0 | 6月16日 | 6月23日 | | 9月19日 | 9月19日 | | 0 | 0 | 0 | 25 | 0(0) |
| 1997 | 20:50 | 7 | 8:20 | 3 | 0:00 | 0 | 6月14日 | 7月21日 | | 9月12日 | 9月11日 | | 0 | 0 | 0 | 12 | 0(0) |
| 1998 | 118:30 | 29 | 84:00 | 25 | 0:00 | 0 | 5月20日 | 5月21日 | | 9月15日 | 9月12日 | | 1 | 0 | 0 | 23 | 2(2) |
| 1999 | 40:40 | 13 | 25:20 | 11 | 0:00 | 0 | 5月14日 | 5月15日 | | 10月1日 | 10月1日 | | 1 | 1 | 0 | 14 | 161(3) |
| 2000 | 114:50 | 30 | 72:20 | 23 | 0:00 | 0 | 5月9日 | 5月9日 | | 9月21日 | 9月21日 | | 3 | 0 | 0 | 29 | 55(3) |
| 2001 | 90:10 | 26 | 56:10 | 20 | 0:00 | 0 | 6月4日 | 6月9日 | | 9月20日 | 9月20日 | | 1 | 1 | 0 | 21 | 2(1) |
| 2002 | 54:10 | 15 | 33:10 | 11 | 0:00 | 0 | 6月3日 | 6月3日 | | 9月11日 | 9月5日 | | 0 | 0 | 0 | 10 | 4(2) |
| 2003 | 72:10 | 21 | 39:10 | 14 | 0:00 | 0 | 5月5日 | 5月5日 | | 9月18日 | 9月18日 | | 0 | 0 | 0 | 9 | 0(0) |
| 2004 | 53:10 | 17 | 29:10 | 10 | 0:00 | 0 | 5月8日 | 6月16日 | | 10月1日 | 9月3日 | | 0 | 0 | 0 | 13 | 0(0) |
| 2005 | 46:30 | 12 | 28:00 | 10 | 0:00 | 0 | 5月31日 | 6月1日 | | 9月3日 | 9月3日 | | 0 | 0 | 0 | 6 | 41(5) |
| 2006 | 87:30 | 18 | 67:00 | 17 | 0:00 | 0 | 6月1日 | 6月1日 | | 10月19日 | 9月8日 | | 2 | 1 | 0 | 15 | 0(0) |
| 2007 | 49:30 | 14 | 34:00 | 11 | 0:00 | 0 | 5月9日 | 5月9日 | | 9月22日 | 9月12日 | | 0 | 0 | 0 | 14 | 0(0) |
| 2008 | 25:20 | 8 | 18:20 | 7 | 0:00 | 0 | 7月12日 | 7月12日 | | 9月11日 | 9月11日 | | 0 | 0 | 0 | 10 | 0(0) |
| 2009 | 58:00 | 15 | 41:00 | 13 | 0:00 | 0 | 5月11日 | 5月11日 | | 9月7日 | 8月20日 | | 0 | 0 | 0 | 15 | 0(0) |
| 2010 | 63:10 | 17 | 40:30 | 12 | 0:00 | 0 | 5月22日 | 5月22日 | | 9月10日 | 8月23日 | | 2 | 0 | 0 | 22 | 1(1) |
| 2011 | 12:20 | 4 | 9:30 | 4 | 0:00 | 0 | 7月16日 | 7月16日 | | 9月14日 | 9月14日 | | 1 | 0 | 0 | 3 | 0(0) |
| 2012 | 23:10 | 7 | 11:20 | 4 | 0:00 | 0 | 7月26日 | 7月26日 | | 9月7日 | 8月9日 | | 0 | 0 | 0 | 9 | 6(1) |
| 2013 | 48:40 | 13 | 19:50 | 7 | 0:00 | 0 | 5月14日 | 8月8日 | | 9月20日 | 9月20日 | | 0 | 0 | 0 | 17 | 0(0) |
| 2014 | 15:20 | 5 | 10:10 | 3 | 0:00 | 0 | 6月1日 | 6月1日 | | 7月15日 | 7月15日 | | 1 | 0 | 0 | 3 | 7(1) |



図1-1-3 月別光化学スモッグ予報発令の推移

表1-1-4 月別光化学スモッグ予報発令回数の推移(10年間)

| 区分 | 年 度 | 4 月 | 5 月 | 6 月 | 7 月 | 8 月 | 9 月 | 10月 | 合計 |
|-----------|---------|-----|-----|-----|-----|-----|-----|-----|------|
| 光化学スモッグ予報 | 2005 | 0 | 1 | 2 | 5 | 2 | 2 | 0 | 12 |
| | 2006 | 0 | 0 | 4 | 0 | 11 | 2 | 1 | 18 |
| | 2007 | 0 | 1 | 1 | 4 | 3 | 5 | 0 | 14 |
| | 2008 | 0 | 0 | 0 | 3 | 3 | 2 | 0 | 8 |
| | 2009 | 0 | 2 | 3 | 1 | 8 | 1 | 0 | 15 |
| | 2010 | 0 | 1 | 2 | 5 | 7 | 2 | 0 | 17 |
| | 2011 | 0 | 0 | 0 | 1 | 2 | 1 | 0 | 4 |
| | 2012 | 0 | 0 | 0 | 3 | 3 | 1 | 0 | 7 |
| | 2013 | 0 | 1 | 1 | 0 | 8 | 3 | 0 | 13 |
| | 2014 | 0 | 0 | 2 | 3 | 0 | 0 | 0 | 5 |
| | 直近10年平均 | 0 | 0.6 | 1.5 | 2.5 | 4.7 | 1.9 | 0.1 | 11.3 |

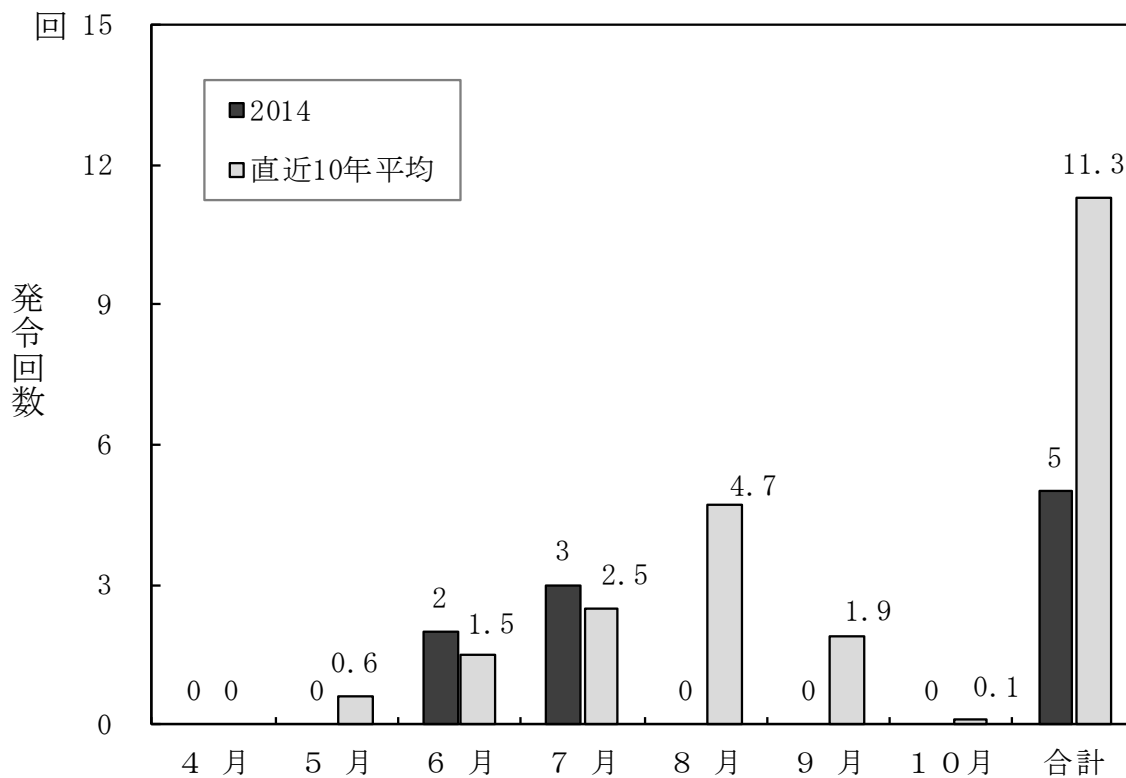

図1-1-4 月別光化学スモッグ注意報発令の推移

表1-1-5 月別光化学スモッグ注意報発令回数の推移（10年間）

| 区分 | 年 度 | 4 月 | 5 月 | 6 月 | 7 月 | 8 月 | 9 月 | 10月 | 合計 |
|------------|---------|-----|-----|-----|-----|-----|-----|-----|-----|
| 光化学スモッグ注意報 | 2005 | 0 | 0 | 2 | 5 | 1 | 2 | 0 | 10 |
| | 2006 | 0 | 0 | 4 | 0 | 11 | 2 | 0 | 17 |
| | 2007 | 0 | 1 | 1 | 4 | 3 | 2 | 0 | 11 |
| | 2008 | 0 | 0 | 0 | 2 | 3 | 2 | 0 | 7 |
| | 2009 | 0 | 2 | 3 | 1 | 7 | 0 | 0 | 13 |
| | 2010 | 0 | 1 | 0 | 5 | 6 | 0 | 0 | 12 |
| | 2011 | 0 | 0 | 0 | 1 | 2 | 1 | 0 | 4 |
| | 2012 | 0 | 0 | 0 | 3 | 1 | 0 | 0 | 4 |
| | 2013 | 0 | 0 | 0 | 0 | 6 | 1 | 0 | 7 |
| | 2014 | 0 | 0 | 1 | 2 | 0 | 0 | 0 | 3 |
| | 直近10年平均 | 0 | 0.4 | 1.1 | 2.3 | 4.0 | 1.0 | 0 | 8.8 |

大阪管区気象台による光化学スモッグ気象情報は、3回（前年度17回）発表されました。（表1-1-6）

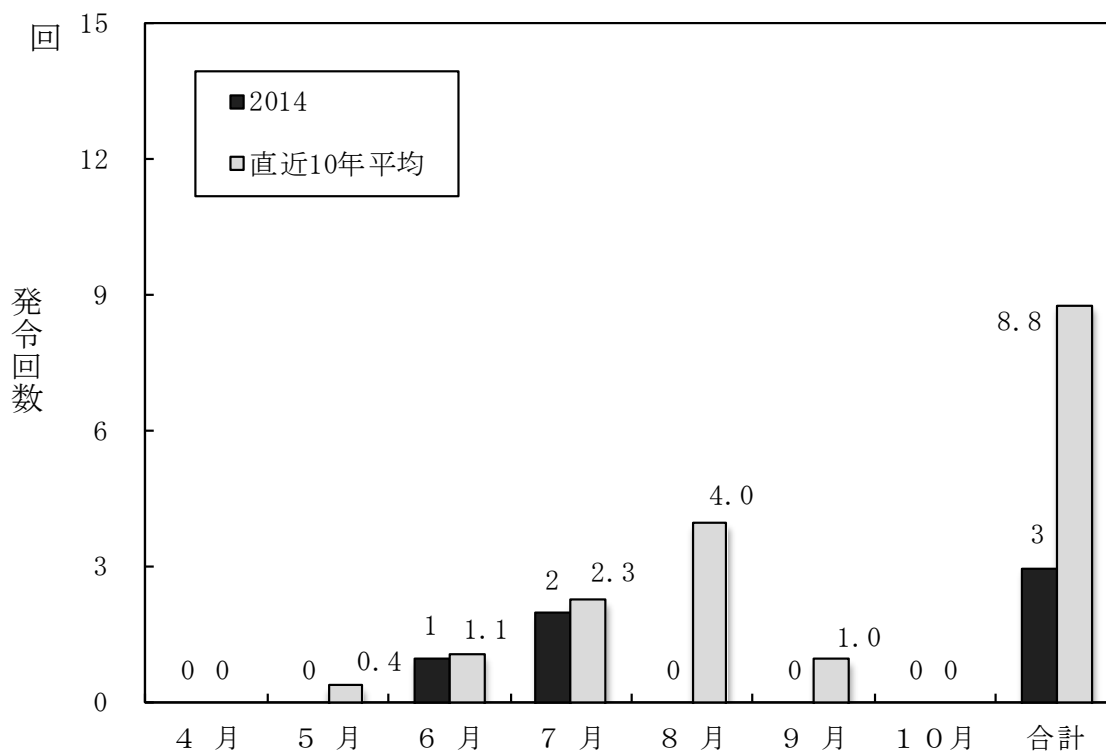
表1-1-6 光化学スモッグ気象情報の発表状況

| 月日 | 曜日 | 気象情報 | 発表時刻 | 当日の発令状況 | |
|-------|----|------|-------|---------|-----|
| | | | | 予報 | 注意報 |
| 6月1日 | 日 | 1号 | 10:20 | 1号 | 1号 |
| 6月2日 | 月 | 2号 | 10:20 | 2号 | — |
| 7月12日 | 土 | 3号 | 10:20 | 4号 | 2号 |

(2) 被害の訴えの状況

光化学スモッグによると思われる被害の訴えの届出は2014年度1件（7人）でした。届出のあった被害は、中学校のクラブ活動中に発生しており、被害症状は、目がチカチカする、咳が出るなどでした。

被害の届出件数は、1971年度に初めて被害の訴えがあつて以来、1973年度をピークに届出件数は減少しており（表1-1-3参照）、直近10年では5件以内／年となっています。（図1-1-5）



図1-1-5 被害届出件数の推移

(3) 全国における緊急時発令等の状況

2014年度の全国の注意報等の発令状況は、発令都道府県数が15都府県、発令延日数は83日で、前年(18都府県106日)と比べて、いずれも減少しました。(表1-1-7)

都道府県別の注意報発令延日数は、埼玉県が13日で最も多く、次いで千葉県が12日であり、大阪府の3日は、全国で9番目(2013年度全国で5番目)でした。月別にみると7月の39日が最も多く、次いで6月の23日でした。

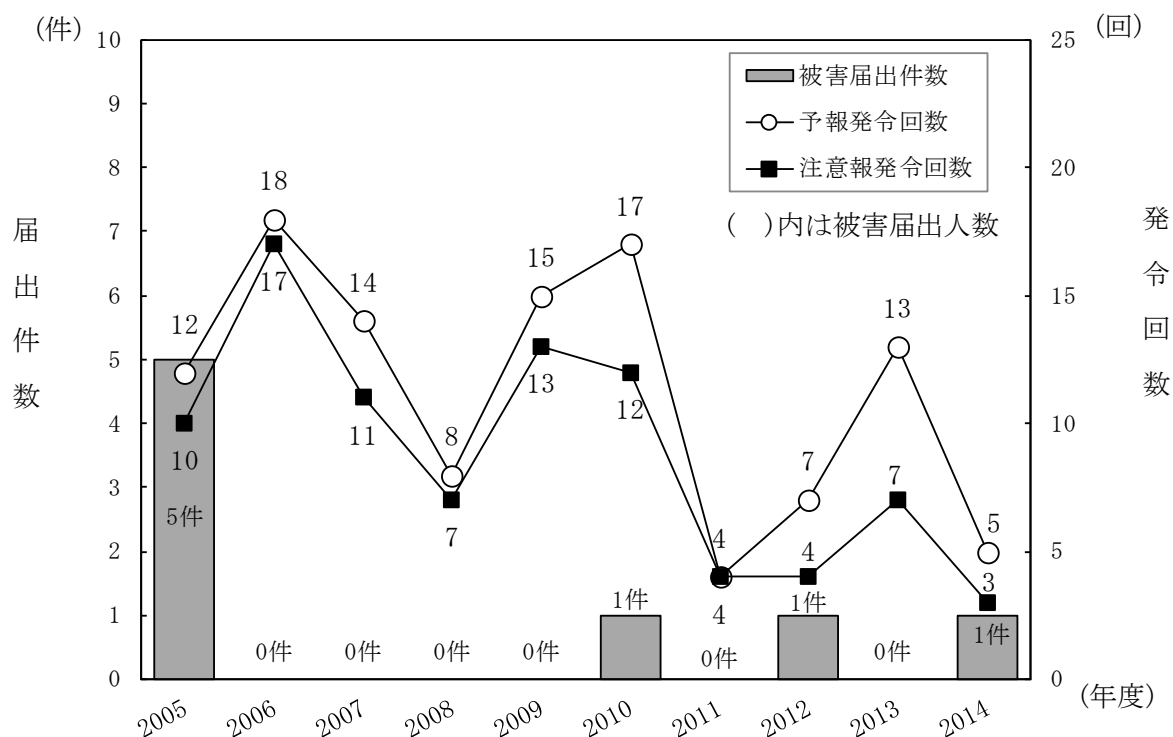
全国の光化学スモッグによると思われる被害の届出は、2府県で合計33人であり(表1-1-8)、前年(78人)に比べ減少し、昭和45年以降、最も少なくなりました。

表1-1-7 都道府県別・月別光化学スモッグ注意報等の発令状況

(単位：日)

| 月 都道府県 | 4月 | 5月 | 6月 | 7月 | 8月 | 9月 | 10月 | 計 |
|-----------|----|----|----|----|----|----|-----|----|
| 茨城県 | 0 | 0 | 1 | 4 | 4 | 0 | 0 | 9 |
| 栃木県 | 0 | 0 | 1 | 2 | 2 | 0 | 0 | 5 |
| 群馬県 | 0 | 1 | 3 | 3 | 3 | 0 | 0 | 10 |
| 埼玉県 | 0 | 0 | 3 | 7 | 3 | 0 | 0 | 13 |
| 千葉県 | 0 | 1 | 2 | 5 | 4 | 0 | 0 | 12 |
| 東京都 | 0 | 1 | 2 | 5 | 1 | 0 | 0 | 9 |
| 神奈川県 | 0 | 0 | 3 | 5 | 1 | 0 | 0 | 9 |
| 山梨県 | 0 | 0 | 2 | 4 | 0 | 0 | 0 | 6 |
| 静岡県 | 0 | 0 | 1 | 0 | 0 | 0 | 0 | 1 |
| 京都府 | 0 | 0 | 0 | 1 | 0 | 0 | 0 | 1 |
| 大阪府 | 0 | 0 | 1 | 2 | 0 | 0 | 0 | 3 |
| 兵庫県 | 0 | 0 | 1 | 1 | 0 | 0 | 0 | 2 |
| 奈良県 | 0 | 0 | 1 | 0 | 0 | 0 | 0 | 1 |
| 和歌山県 | 0 | 0 | 1 | 0 | 0 | 0 | 0 | 1 |
| 岡山県 | 0 | 0 | 1 | 0 | 0 | 0 | 0 | 1 |
| 合計 | 0 | 3 | 23 | 39 | 18 | 0 | 0 | 83 |

(2014年 警報発令無し)

(環境省報道発表資料 2015.2.5による)

表1-1-8 都道府県別・日別の被害届出状況

(単位：人)

| 月日 都道府県 | 6月1日 | 7月16日 | 計 |
|------------|------|-------|----|
| 栃木県 | | 26 | 26 |
| 大阪府 | 7 | | 7 |
| 日別計 | 7 | 26 | 33 |

(環境省報道発表資料 2015.2.5による)

2 光化学オキシダントによる大気汚染状況と気象の概況

(1) 光化学オキシダントによる大気汚染状況

光化学オキシダント濃度測定結果については、4月から10月までの1時間値について集計を行いました。直近10年間における光化学オキシダント高濃度日数（光化学オキシダントの日最高濃度が0.12ppm以上の日数）の推移をみると、2014年度の高濃度日数は4日間で、前年度（11日間）より減少し、2011年度とならび最も少なくなりました。（図1-2-1）

光化学オキシダントの最高濃度は0.147ppmで、6月1日に4の地域（堺市及びその周辺地域）の藤井寺市役所局で記録しました（表1-2-1）。また、過去10年の推移をみると、最高濃度については緩やかな減少傾向を示しています。

0.12ppm以上であった日数は7月が最も多く、地域別では5の地域（北大阪地域）が多くなりました（表1-2-2）。

光化学オキシダントを測定している全測定局における光化学オキシダント日最高濃度が0.12ppm以上であった日数をみると、5の地域（北大阪地域）の高槻北および島本町役場が3日間で最も多くなりました。（図1-2-2 ※測定局の名称は、図2-1-1 オキシダント測定地点一覧参照）



図1-2-1 光化学オキシダント最高濃度及び高濃度日数の推移

表 1-2-1 光化学オキシダント最高濃度の推移

| 年度 | 濃度 (ppm) | 測定点 | 地域 | 月 | 日 | 時 |
|------|----------|----------|-------------------|---|----|----|
| 2005 | 0.168 | 茨田北小学校 | 3の地域 (東大阪地域) | 7 | 13 | 14 |
| 2006 | 0.182 | 藤井寺市役所 | 4の地域 (堺市及びその周辺地域) | 8 | 6 | 14 |
| 2007 | 0.168 | 府立修徳学院 | 3の地域 (東大阪地域) | 7 | 24 | 16 |
| 2008 | 0.167 | 三日市公民館 | 6の地域 (南河内地域) | 8 | 5 | 15 |
| 2009 | 0.154 | 登美丘 | 4の地域 (堺市及びその周辺地域) | 6 | 19 | 15 |
| 2010 | 0.160 | 岸和田中央公園 | 7の地域 (泉南地域) | 5 | 22 | 13 |
| 2011 | 0.145 | 王仁公園 | 5の地域 (北大阪地域) | 8 | 9 | 14 |
| 2012 | 0.141 | 東大阪市旭町庁舎 | 3の地域 (東大阪地域) | 8 | 9 | 16 |
| 2013 | 0.141 | 島本町役場 | 5の地域 (北大阪地域) | 8 | 10 | 15 |
| 2014 | 0.147 | 藤井寺市役所 | 4の地域 (堺市及びその周辺地域) | 6 | 1 | 15 |

表 1-2-2 光化学オキシダント日最高濃度が0.12ppm以上であった日数

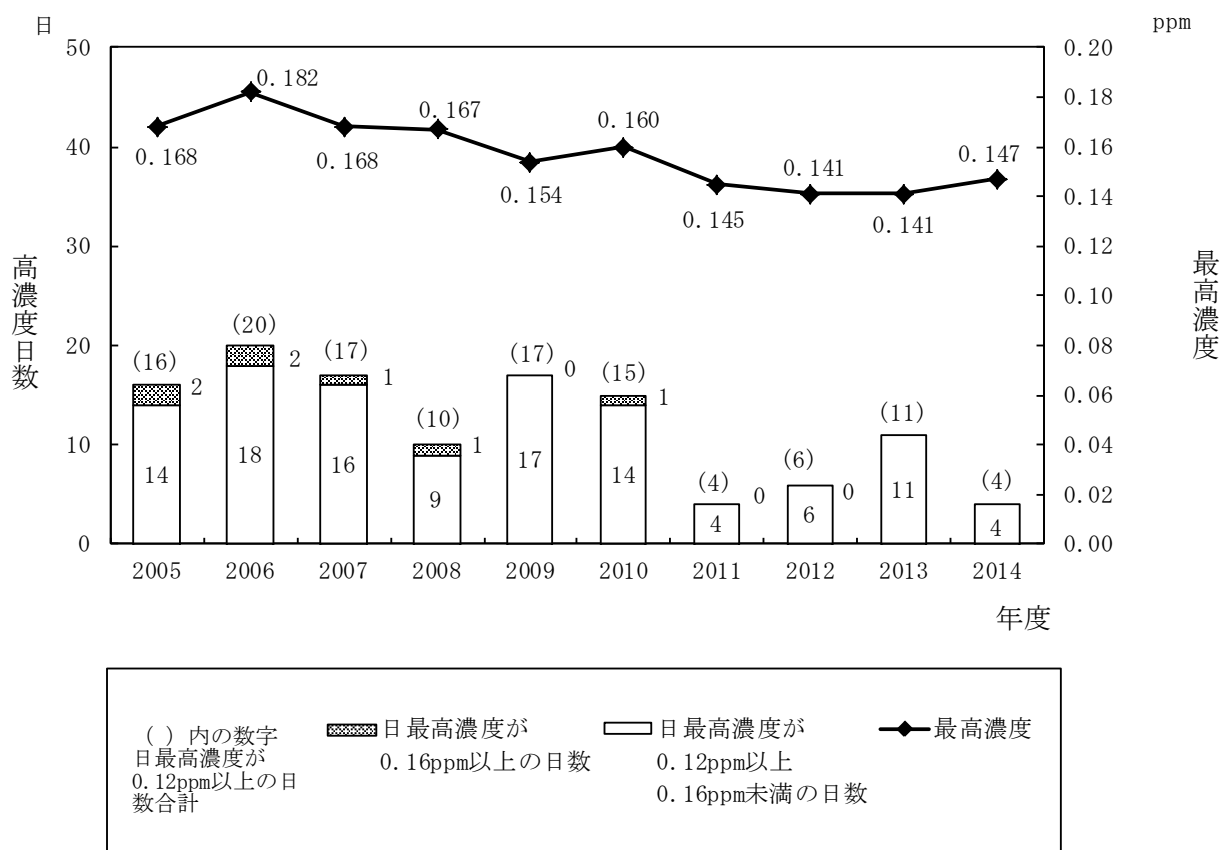
| 地域 月 | 1の地域 | 2の地域 | 3の地域 | 4の地域 | 5の地域 | 6の地域 | 7の地域 | 全域 |
|---------|------|------|------|------|------|------|------|----|
| 4月 | 0 | 0 | 0 | 0 | 0 | 0 | 0 | 0 |
| 5月 | 0 | 0 | 0 | 0 | 0 | 0 | 0 | 0 |
| 6月 | 0 | 1 | 1 | 1 | 1 | 1 | 1 | 1 |
| 7月 | 0 | 0 | 0 | 0 | 2 | 1 | 0 | 3 |
| 8月 | 0 | 0 | 0 | 0 | 0 | 0 | 0 | 0 |
| 9月 | 0 | 0 | 0 | 0 | 0 | 0 | 0 | 0 |
| 10月 | 0 | 0 | 0 | 0 | 0 | 0 | 0 | 0 |
| 計 | 0 | 1 | 1 | 1 | 3 | 2 | 1 | 4 |

1の地域：大阪市中心部の地域

2の地域：大阪市北部及びその周辺地域

3の地域：東大阪地域

4の地域：堺市及びその周辺地域

5の地域：北大阪地域

6の地域：南河内地域

7の地域：泉南地域

表 1-2-3 光化学オキシダント日最高濃度が0.12ppm以上であった日数の推移

(1) 月別

| 月 年度 | 4月 | 5月 | 6月 | 7月 | 8月 | 9月 | 10月 | 合計 |
|---------|----|----|----|----|----|----|-----|----|
| 2005 | 0 | 1 | 4 | 5 | 3 | 3 | 0 | 16 |
| 2006 | 0 | 0 | 6 | 0 | 12 | 2 | 0 | 20 |
| 2007 | 0 | 2 | 2 | 4 | 4 | 5 | 0 | 17 |
| 2008 | 0 | 0 | 0 | 3 | 4 | 3 | 0 | 10 |
| 2009 | 0 | 3 | 3 | 2 | 8 | 1 | 0 | 17 |
| 2010 | 0 | 2 | 1 | 5 | 6 | 1 | 0 | 15 |
| 2011 | 0 | 0 | 0 | 1 | 2 | 1 | 0 | 4 |
| 2012 | 0 | 0 | 0 | 3 | 3 | 0 | 0 | 6 |
| 2013 | 0 | 1 | 1 | 0 | 6 | 3 | 0 | 11 |
| 2014 | 0 | 0 | 1 | 3 | 0 | 0 | 0 | 4 |

(2) 地域別

| 地域 年度 | 1の地域 | 2の地域 | 3の地域 | 4の地域 | 5の地域 | 6の地域 | 7の地域 | 全域 |
|----------|------|------|------|------|------|------|------|----|
| 2005 | 0 | 1 | 4 | 5 | 3 | 3 | 0 | 16 |
| 2006 | 4 | 4 | 13 | 15 | 7 | 14 | 5 | 20 |
| 2007 | 1 | 1 | 4 | 10 | 5 | 8 | 6 | 17 |
| 2008 | 3 | 1 | 3 | 6 | 1 | 1 | 3 | 10 |
| 2009 | 1 | 1 | 6 | 12 | 4 | 8 | 7 | 17 |
| 2010 | 3 | 4 | 11 | 7 | 6 | 6 | 1 | 15 |
| 2011 | 2 | 2 | 2 | 2 | 2 | 2 | 1 | 4 |
| 2012 | 1 | 2 | 3 | 4 | 4 | 1 | 0 | 6 |
| 2013 | 0 | 1 | 4 | 4 | 5 | 6 | 3 | 11 |
| 2014 | 0 | 1 | 1 | 1 | 3 | 2 | 1 | 4 |

1の地域：大阪市中心部の地域

2の地域：大阪市北部及びその周辺地域

3の地域：東大阪地域

4の地域：堺市及びその周辺地域

5の地域：北大阪地域

6の地域：南河内地域

7の地域：泉南地域



図1-2-2 各測定局における光化学オキシダントの日最高濃度が0.12ppm以上であった日数

また、各局における光化学オキシダントの昼間の濃度が環境基準値（0.06ppm）を超えた日数の全局平均の推移をみると、1982年以降、増加傾向にあり、2014年度は80日で（図1-2-3）、全測定局で環境基準を達成していませんが、光化学オキシダントの要因物質である非メタン炭化水素は、過去10年間の濃度の推移をみると改善傾向を示しています。（図1-2-4）



図1-2-3 光化学オキシダントの昼間の1時間値が0.06ppmを超えた日数の全局平均の推移

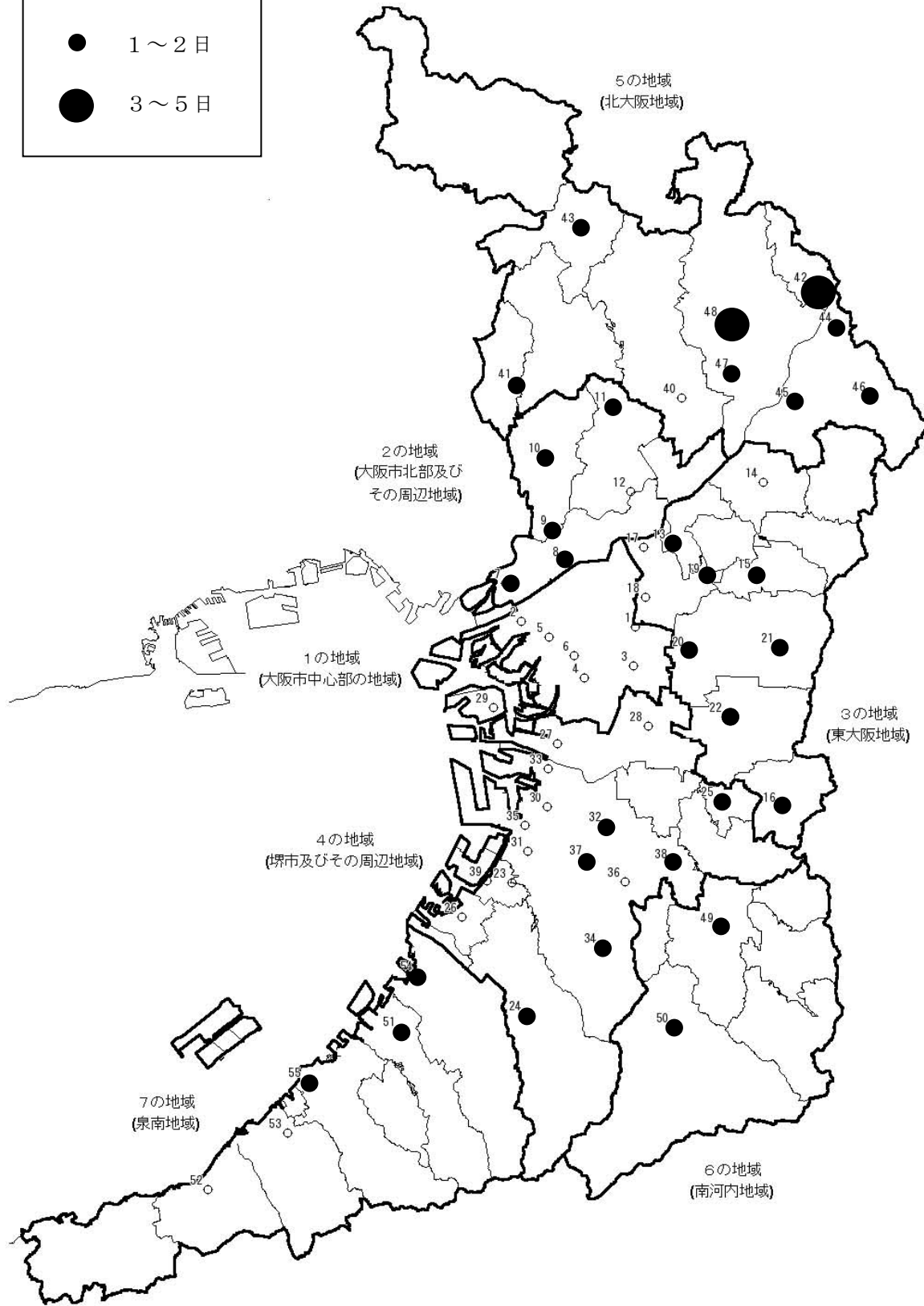
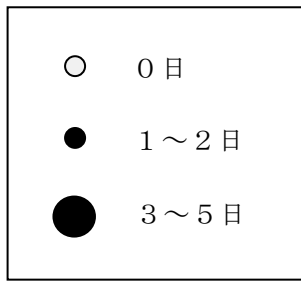

図1-2-4 非メタン炭化水素濃度の推移 (午前6時から午前9時までの年平均濃度)

(2) 気象の概況

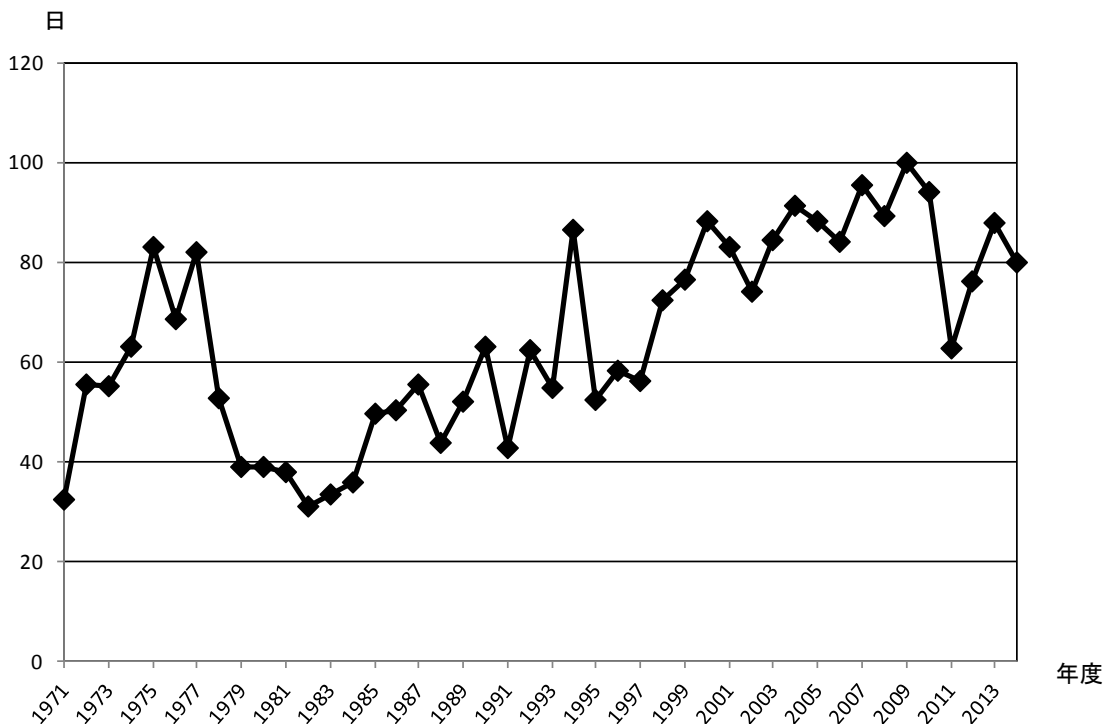
1) 平年値との比較

4月～10月の気象項目の平年値との比較では、日最高気温の月平均値が、8月、9月は平年に比べやや低く、総日照時間は8月が平年に比べて少なくなりました。(表1-2-4及び図1-2-5) 8月は、台風や前線の影響により、曇りや雨の日が多く、大阪(大阪市)の8月の月降水量は多い方からの1位(1883年以降)、日照時間は少ない方からの3位でした(1890年以降)。また、猛暑日(日最高気温が35℃以上)はありませんでした。

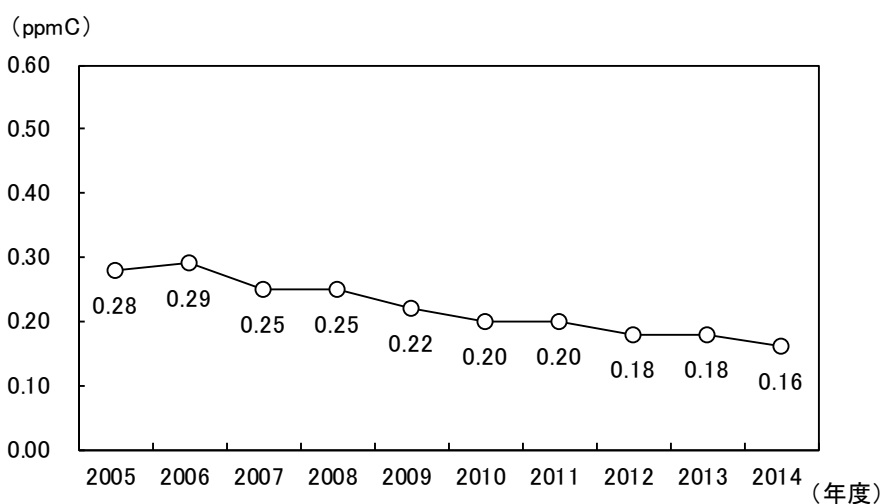
表1-2-4 気象項目の平年値との比較

| 観測地点 | 項目 | 4月 | 5月 | 6月 | 7月 | 8月 | 9月 | 10月 | |
|-----------------|--------------------|--------|-------|-------|-------|-------|-------|-------|-------|
| 大阪管区気象台 (注1) | 日最高気温の月平均値(℃) | 本年 | 20.0 | 24.9 | 28.5 | 32.1 | 31.7 | 28.8 | 24.1 |
| | | 平年(注2) | 19.9 | 24.5 | 27.8 | 31.6 | 33.4 | 29.3 | 23.3 |
| | 総日照時間(時間) | 本年 | 217.0 | 263.2 | 166.4 | 214.5 | 147.4 | 191.8 | 168.3 |
| | | 平年(注3) | 188.6 | 194.3 | 156.2 | 182.1 | 216.9 | 156.7 | 163.9 |
| | 日降水量が1.0mm以上の日数(日) | 本年 | 6 | 8 | 12 | 8 | 15 | 8 | 8 |
| | | 平年(注2) | 9.3 | 10.0 | 11.2 | 9.9 | 6.9 | 9.4 | 7.9 |
| | 月平均風速(m/s) | 本年 | 2.4 | 2.5 | 2.6 | 2.5 | 2.7 | 2 | 2.4 |
| | | 平年(注2) | 2.7 | 2.6 | 2.5 | 2.7 | 2.8 | 2.4 | 2.2 |

(注1) 大阪管区気象台の値は、大阪管区気象台「大阪府の気象」及び気象庁「気象統計情報」による。

(注2) 平年値は1981年から2010年の30年間の平均値

(注3) 1986年1月から日照時間の観測方法が変更されたため、参照値(平年値に準ずる値)を用いた。



図1-2-5 日最高気温と日照時間の平年との比較(気象庁資料より)

2) 各月の概況 大阪管区気象台ホームページ「大阪府の気象」より引用

- [4月] 高気圧に覆われて晴れる日が多くなりました。中でも7日～16日まで10日連続で降水の無い日が続きました。上旬の中頃と中・下旬の終わりごろには、低気圧の影響で雨となった日がありました。平均気温は平年並、降水量は少なく、日照時間は多くなりました。
- [5月] 低気圧と高気圧が交互に通り、天気は数日の周期で変化しましたが、全般的には高気圧に覆われて晴れた日が多くなりました。平均気温は平年並、降水量は少なく、日照時間はかなり多くなりました。
- [6月] 高気圧に覆われて晴れた日もありましたが、梅雨前線や低気圧の影響を受け、曇りや雨の日が多くなりましたが、降水量はかなり少なくなりました。平均気温は高く、降水量はかなり少なく、日照時間は平均並でした。近畿地方の梅雨入りは6月3日でした。平年より4日早く、昨年より7日遅くなりました。
- [7月] 月の中頃までは梅雨前線や台風第8号の影響を受けて曇りや雨の日が続きましたが、下旬は高気圧に覆われて概ね晴れとなりました。近畿地方の梅雨明けは7月20日でした。平年より1日早く、昨年より12日遅くなりました。
- [8月] 上旬は、台風第11号と台風第12号の影響を受けて曇りや雨の日が続きました。また、中旬以降も低気圧や前線の影響を受けて曇りや雨の日が多くなりました。平均気温は低く、降水量はかなり多く、日照時間はかなり少なくなりました。なお、大阪（大阪市）の8月の月降水量は多い方からの1位（1883年以降）、日照時間は少ない方からの3位となりました（1890年以降）。また、猛暑日（日最高気温が35℃以上）はありませんでした。
- [9月] 10日～11日にかけてと24日～25日にかけて、前線と低気圧の影響で大雨となったところがありました。その他の日は曇りとなった日がありましたが、期間を通しては高気圧に覆われて晴れの日が多くなりました。平均気温は低く、降水量は少なく、日射時間はかなり多くなりました。
- [10月] 期間の前半は、高気圧に覆われて晴れた日もありましたが、前線や湿った気流及び台風第18号、台風第19号の影響で曇りや雨の日が多くなりました。13日は台風第19号の影響で荒れた天気となり、大雨となりました。期間の後半は、前線や湿った気流の影響で曇りや雨の日もありましたが、高気圧に覆われて晴れた日が多くなりました。平均気温、降水量、日射時間は平年並でした。

〔参考〕光化学オキシダントによる日別汚染状況（4月～10月）

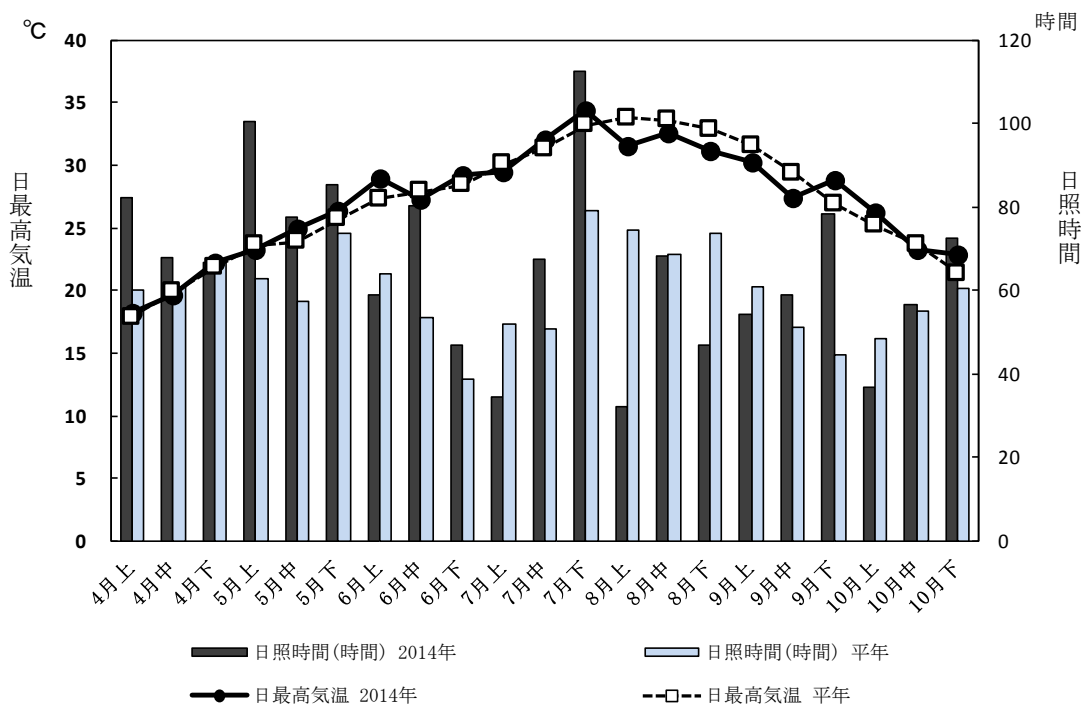
〔4月〕

| 日 | 曜日 | オキシダントによる汚染状況(濃度単位:ppb) | | | | 緊急時等発令状況(号数) | | 気象情報 (号数) | |
|----|----|-------------------------|---------------------------|-------|-------|--------------|----|--------------|-----|
| | | 日最高濃度 | 日最高濃度を示した局名(79ppb以下の時は局数) | 高濃度局数 | | | 予報 | | 注意報 |
| | | | | 160以上 | 120以上 | 80以上 | | | |
| 1 | 火 | 61 | 1局 | | | | | | |
| 2 | 水 | 64 | 1局 | | | | | | |
| 3 | 木 | 65 | 2局 | | | | | | |
| 4 | 金 | 56 | 2局 | | | | | | |
| 5 | 土 | 61 | 1局 | | | | | | |
| 6 | 日 | 53 | 2局 | | | | | | |
| 7 | 月 | 63 | 6局 | | | | | | |
| 8 | 火 | 90 | 三日市公民館 | | | 6 | | | |
| 9 | 水 | 100 | 富田林市役所 | | | 51 | | | |
| 10 | 木 | 86 | 富田林市役所・三日市公民館 | | | 11 | | | |
| 11 | 金 | 70 | 1局 | | | | | | |
| 12 | 土 | 69 | 1局 | | | | | | |
| 13 | 日 | 61 | 2局 | | | | | | |
| 14 | 月 | 75 | 1局 | | | | | | |
| 15 | 火 | 73 | 1局 | | | | | | |
| 16 | 水 | 81 | 大東市役所 | | | 2 | | | |
| 17 | 木 | 93 | 富田林市役所 | | | 41 | | | |
| 18 | 金 | 79 | 1局 | | | | | | |
| 19 | 土 | 69 | 1局 | | | | | | |
| 20 | 日 | 51 | 1局 | | | | | | |
| 21 | 月 | 48 | 1局 | | | | | | |
| 22 | 火 | 65 | 2局 | | | | | | |
| 23 | 水 | 72 | 1局 | | | | | | |
| 24 | 木 | 85 | 三日市公民館 | | | 6 | | | |
| 25 | 金 | 90 | 楠葉 | | | 12 | | | |
| 26 | 土 | 93 | 富田林市役所 | | | 37 | | | |
| 27 | 日 | 83 | 高槻北 | | | 7 | | | |
| 28 | 月 | 61 | 1局 | | | | | | |
| 29 | 火 | 59 | 2局 | | | | | | |
| 30 | 水 | 60 | 1局 | | | | | | |

〔5月〕

| 日 | 曜日 | オキシダントによる汚染状況(濃度単位:ppb) | | | | 緊急時等発令状況(号数) | | 気象情報 (号数) | |
|----|----|-------------------------|-----------------------------|-------|-------|--------------|----|--------------|-----|
| | | 日最高濃度 | 日最高濃度を示した局名(79ppb以下の時は局数) | 高濃度局数 | | | 予報 | | 注意報 |
| | | | | 160以上 | 120以上 | 80以上 | | | |
| 1 | 木 | 74 | 3局 | | | | | | |
| 2 | 金 | 89 | 富田林市役所 | | | 26 | | | |
| 3 | 土 | 94 | 富田林市役所・藤井寺市役所・金岡・枚方市役所・王仁公園 | | | 52 | | | |
| 4 | 日 | 83 | 富田林市役所 | | | 2 | | | |
| 5 | 月 | 64 | 1局 | | | | | | |
| 6 | 火 | 75 | 1局 | | | | | | |
| 7 | 水 | 98 | 王仁公園 | | | 19 | | | |
| 8 | 木 | 79 | 1局 | | | | | | |
| 9 | 金 | 89 | 貝塚市消防署 | | | 10 | | | |
| 10 | 土 | 74 | 1局 | | | | | | |
| 11 | 日 | 91 | 三日市公民館 | | | 15 | | | |
| 12 | 月 | 71 | 1局 | | | | | | |
| 13 | 火 | 86 | 富田林市役所 | | | 16 | | | |
| 14 | 水 | 73 | 1局 | | | | | | |
| 15 | 木 | 72 | 1局 | | | | | | |
| 16 | 金 | 87 | 富田林市役所 | | | 19 | | | |
| 17 | 土 | 79 | 1局 | | | | | | |
| 18 | 日 | 89 | 府立修徳学院 | | | 20 | | | |
| 19 | 月 | 94 | 富田林市役所 | | | 20 | | | |
| 20 | 火 | 84 | 富田林市役所 | | | 4 | | | |
| 21 | 水 | 74 | 1局 | | | | | | |
| 22 | 木 | 74 | 1局 | | | | | | |
| 23 | 金 | 64 | 1局 | | | | | | |
| 24 | 土 | 79 | 2局 | | | | | | |
| 25 | 日 | 80 | 王仁公園 | | | 1 | | | |
| 26 | 月 | 54 | 1局 | | | | | | |
| 27 | 火 | 81 | 富田林市役所 | | | 1 | | | |
| 28 | 水 | 103 | 王仁公園 | | | 48 | | | |
| 29 | 木 | 92 | 富田林市役所・王仁公園 | | | 12 | | | |
| 30 | 金 | 96 | 王仁公園 | | | 17 | | | |
| 31 | 土 | 117 | 高槻北 | | | 63 | | | |

[6月]

| 日 | 曜日 | オキシダントによる汚染状況(濃度単位:ppb) | | | | 緊急時等発令状況(号数) | | 気象情報(号数) | |
|----|----|-------------------------|---------------------------|-------|-------|--------------|----|----------|-----|
| | | 日最高濃度 | 日最高濃度を示した局名(79ppb以下の時は局数) | 高濃度局数 | | | 予報 | | 注意報 |
| | | | | 160以上 | 120以上 | 80以上 | | | |
| 1 | 日 | 147 | 藤井寺市役所 | | 38 | 29 | 1 | 1 | 1 |
| 2 | 月 | 118 | 豊能町役場 | | | 40 | 2 | | 2 |
| 3 | 火 | 79 | 2局 | | | | | | |
| 4 | 水 | 61 | 1局 | | | | | | |
| 5 | 木 | 50 | 4局 | | | | | | |
| 6 | 金 | 57 | 1局 | | | | | | |
| 7 | 土 | 54 | 1局 | | | | | | |
| 8 | 日 | 83 | 府立修徳学院 | | | 3 | | | |
| 9 | 月 | 93 | 富田林市役所 | | | 6 | | | |
| 10 | 火 | 60 | 1局 | | | | | | |
| 11 | 水 | 34 | 1局 | | | | | | |
| 12 | 木 | 59 | 1局 | | | | | | |
| 13 | 金 | 59 | 1局 | | | | | | |
| 14 | 土 | 91 | 高槻北 | | | 36 | | | |
| 15 | 日 | 90 | 高槻北 | | | 37 | | | |
| 16 | 月 | 101 | 高槻北 | | | 25 | | | |
| 17 | 火 | 96 | 王仁公園 | | | 11 | | | |
| 18 | 水 | 68 | 1局 | | | | | | |
| 19 | 木 | 102 | 王仁公園 | | | 34 | | | |
| 20 | 金 | 89 | 島本町役場・王仁公園・高槻北 | | | 22 | | | |
| 21 | 土 | 83 | 池田市立南畑会館 | | | 2 | | | |
| 22 | 日 | 63 | 3局 | | | | | | |
| 23 | 月 | 96 | 富田林市役所 | | | 7 | | | |
| 24 | 火 | 98 | 寝屋川市役所 | | | 46 | | | |
| 25 | 水 | 106 | 富田林市役所・三日市公民館・東大阪市西保健センター | | | 55 | | | |
| 26 | 木 | 85 | 豊能町役場 | | | 1 | | | |
| 27 | 金 | 50 | 1局 | | | | | | |
| 28 | 土 | 64 | 1局 | | | | | | |
| 29 | 日 | 83 | 枚方市役所 | | | 8 | | | |
| 30 | 月 | 87 | 八尾保健所 | | | 19 | | | |

[7月]

| 日 | 曜日 | オキシダントによる汚染状況(濃度単位:ppb) | | | | 緊急時等発令状況(号数) | | 気象情報(号数) | |
|----|----|-------------------------|---------------------------|-------|-------|--------------|----|----------|-----|
| | | 日最高濃度 | 日最高濃度を示した局名(79ppb以下の時は局数) | 高濃度局数 | | | 予報 | | 注意報 |
| | | | | 160以上 | 120以上 | 80以上 | | | |
| 1 | 火 | 117 | 三日市公民館 | | | 26 | | | |
| 2 | 水 | 123 | 富田林市役所 | | 1 | 58 | 3 | | |
| 3 | 木 | 48 | 1局 | | | | | | |
| 4 | 金 | 73 | 1局 | | | | | | |
| 5 | 土 | 63 | 2局 | | | | | | |
| 6 | 日 | 77 | 1局 | | | | | | |
| 7 | 月 | 39 | 3局 | | | | | | |
| 8 | 火 | 43 | 2局 | | | | | | |
| 9 | 水 | 38 | 1局 | | | | | | |
| 10 | 木 | 27 | 2局 | | | | | | |
| 11 | 金 | 81 | 楠葉・枚方市役所 | | | 3 | | | |
| 12 | 土 | 126 | 豊能町役場 | | 4 | 64 | 4 | 2 | 3 |
| 13 | 日 | 69 | 1局 | | | | | | |
| 14 | 月 | 68 | 1局 | | | | | | |
| 15 | 火 | 125 | 楠葉・高槻北 | | 5 | 28 | 5 | 3 | |
| 16 | 水 | 48 | 1局 | | | | | | |
| 17 | 木 | 80 | 高槻北 | | | 1 | | | |
| 18 | 金 | 74 | 1局 | | | | | | |
| 19 | 土 | 71 | 1局 | | | | | | |
| 20 | 日 | 88 | 美原 | | | 10 | | | |
| 21 | 月 | 91 | 富田林市役所・美原 | | | 17 | | | |
| 22 | 火 | 68 | 2局 | | | | | | |
| 23 | 水 | 75 | 1局 | | | | | | |
| 24 | 木 | 89 | 枚方市役所 | | | 10 | | | |
| 25 | 金 | 113 | 寝屋川市役所 | | | 54 | | | |
| 26 | 土 | 76 | 1局 | | | | | | |
| 27 | 日 | 67 | 1局 | | | | | | |
| 28 | 月 | 98 | 緑ヶ丘小学校・三日市公民館・若松台 | | | 13 | | | |
| 29 | 火 | 119 | 三日市公民館 | | | 31 | | | |
| 30 | 水 | 89 | 富田林市役所・三日市公民館 | | | 5 | | | |
| 31 | 木 | 95 | 登美丘 | | | 6 | | | |

[8 月]

| 日 | 曜日 | オキシダントによる汚染状況(濃度単位:ppb) | | | | | 緊急時等発令状況(号数) | | 気象情報(号数) |
|----|----|-------------------------|---------------------------|-------|-------|------|--------------|-----|----------|
| | | 日最高濃度 | 日最高濃度を示した局名(79ppb以下の時は局数) | 高濃度局数 | | | 予報 | 注意報 | |
| | | | | 160以上 | 120以上 | 80以上 | | | |
| 1 | 金 | 100 | 豊能町役場 | | | 9 | | | |
| 2 | 土 | 19 | 1局 | | | | | | |
| 3 | 日 | 39 | 1局 | | | | | | |
| 4 | 月 | 30 | 1局 | | | | | | |
| 5 | 火 | 28 | 1局 | | | | | | |
| 6 | 水 | 32 | 1局 | | | | | | |
| 7 | 木 | 61 | 1局 | | | | | | |
| 8 | 金 | 59 | 1局 | | | | | | |
| 9 | 土 | 42 | 1局 | | | | | | |
| 10 | 日 | 32 | 1局 | | | | | | |
| 11 | 月 | 62 | 2局 | | | | | | |
| 12 | 火 | 80 | 豊中市千成 | | | 1 | | | |
| 13 | 水 | 88 | 富田林市役所 | | | 6 | | | |
| 14 | 木 | 49 | 1局 | | | | | | |
| 15 | 金 | 46 | 1局 | | | | | | |
| 16 | 土 | 45 | 1局 | | | | | | |
| 17 | 日 | 57 | 1局 | | | | | | |
| 18 | 月 | 69 | 1局 | | | | | | |
| 19 | 火 | 39 | 1局 | | | | | | |
| 20 | 水 | 41 | 1局 | | | | | | |
| 21 | 木 | 42 | 1局 | | | | | | |
| 22 | 金 | 28 | 1局 | | | | | | |
| 23 | 土 | 47 | 1局 | | | | | | |
| 24 | 日 | 48 | 2局 | | | | | | |
| 25 | 月 | 57 | 1局 | | | | | | |
| 26 | 火 | 65 | 2局 | | | | | | |
| 27 | 水 | 104 | 緑ヶ丘小学校 | | | 13 | | | |
| 28 | 木 | 56 | 1局 | | | | | | |
| 29 | 金 | 66 | 2局 | | | | | | |
| 30 | 土 | 86 | 貝塚市消防署・緑ヶ丘小学校 | | | 4 | | | |
| 31 | 日 | 80 | 泉大津市役所 | | | 1 | | | |

[9 月]

| 日 | 曜日 | オキシダントによる汚染状況(濃度単位:ppb) | | | | | 緊急時等発令状況(号数) | | 気象情報(号数) |
|----|----|-------------------------|---------------------------|-------|-------|------|--------------|-----|----------|
| | | 日最高濃度 | 日最高濃度を示した局名(79ppb以下の時は局数) | 高濃度局数 | | | 予報 | 注意報 | |
| | | | | 160以上 | 120以上 | 80以上 | | | |
| 1 | 月 | 41 | 5局 | | | | | | |
| 2 | 火 | 112 | 緑ヶ丘小学校 | | | 22 | | | |
| 3 | 水 | 64 | 1局 | | | | | | |
| 4 | 木 | 46 | 1局 | | | | | | |
| 5 | 金 | 56 | 1局 | | | | | | |
| 6 | 土 | 86 | 富田林市役所 | | | 3 | | | |
| 7 | 日 | 102 | 貝塚市消防署 | | | 17 | | | |
| 8 | 月 | 71 | 2局 | | | | | | |
| 9 | 火 | 89 | 道明寺東小学校 | | | 1 | | | |
| 10 | 水 | 104 | 三日市公民館 | | | 26 | | | |
| 11 | 木 | 74 | 2局 | | | | | | |
| 12 | 金 | 71 | 1局 | | | | | | |
| 13 | 土 | 74 | 1局 | | | | | | |
| 14 | 日 | 62 | 2局 | | | | | | |
| 15 | 月 | 78 | 1局 | | | | | | |
| 16 | 火 | 85 | 南海団地・三日市公民館 | | | 8 | | | |
| 17 | 水 | 87 | 三日市公民館 | | | 4 | | | |
| 18 | 木 | 82 | 道明寺東小学校 | | | 1 | | | |
| 19 | 金 | 46 | 1局 | | | | | | |
| 20 | 土 | 43 | 2局 | | | | | | |
| 21 | 日 | 80 | 緑ヶ丘小学校 | | | 1 | | | |
| 22 | 月 | 77 | 1局 | | | | | | |
| 23 | 火 | 89 | 富田林市役所 | | | 13 | | | |
| 24 | 水 | 53 | 1局 | | | | | | |
| 25 | 木 | 55 | 5局 | | | | | | |
| 26 | 金 | 82 | 富田林市役所 | | | 1 | | | |
| 27 | 土 | 83 | 高石消防署高師浜出張所 | | | 1 | | | |
| 28 | 日 | 62 | 1局 | | | | | | |
| 29 | 月 | 86 | 三日市公民館 | | | 2 | | | |
| 30 | 火 | 80 | 緑ヶ丘小学校 | | | 1 | | | |

[10月]

| 日 | 曜日 | オキシダントによる汚染状況(濃度単位:ppb) | | | | | 緊急時等発令状況 (号数) | | 気象情報 (号数) |
|----|----|-------------------------|---------------------------|-------|-------|------|------------------|-----|--------------|
| | | 日最高 濃度 | 日最高濃度を示した局名(79ppb以下の時は局数) | 高濃度局数 | | | 予報 | 注意報 | |
| | | | | 160以上 | 120以上 | 80以上 | | | |
| 1 | 水 | 78 | 1局 | | | | | | |
| 2 | 木 | 62 | 1局 | | | | | | |
| 3 | 金 | 52 | 1局 | | | | | | |
| 4 | 土 | 58 | 2局 | | | | | | |
| 5 | 日 | 45 | 1局 | | | | | | |
| 6 | 月 | 42 | 3局 | | | | | | |
| 7 | 火 | 55 | 2局 | | | | | | |
| 8 | 水 | 72 | 1局 | | | | | | |
| 9 | 木 | 45 | 2局 | | | | | | |
| 10 | 金 | 62 | 1局 | | | | | | |
| 11 | 土 | 58 | 1局 | | | | | | |
| 12 | 日 | 59 | 1局 | | | | | | |
| 13 | 月 | 49 | 1局 | | | | | | |
| 14 | 火 | 50 | 1局 | | | | | | |
| 15 | 水 | 58 | 1局 | | | | | | |
| 16 | 木 | 69 | 2局 | | | | | | |
| 17 | 金 | 68 | 1局 | | | | | | |
| 18 | 土 | 71 | 2局 | | | | | | |
| 19 | 日 | 68 | 2局 | | | | | | |
| 20 | 月 | 48 | 1局 | | | | | | |
| 21 | 火 | 54 | 1局 | | | | | | |
| 22 | 水 | 44 | 1局 | | | | | | |
| 23 | 木 | 51 | 2局 | | | | | | |
| 24 | 金 | 69 | 1局 | | | | | | |
| 25 | 土 | 66 | 1局 | | | | | | |
| 26 | 日 | 71 | 2局 | | | | | | |
| 27 | 月 | 52 | 3局 | | | | | | |
| 28 | 火 | 48 | 3局 | | | | | | |
| 29 | 水 | 61 | 1局 | | | | | | |
| 30 | 木 | 74 | 1局 | | | | | | |
| 31 | 金 | 43 | 1局 | | | | | | |

(注1) 光化学オキシダント濃度単位には ppb を使用 (1 ppb = 0.001 ppm)

(注2) 「緊急時等発令状況」欄には当日に発令された光化学スモッグ予報・注意報の号数を記載。

(3) 高濃度出現日の解析

平成 26 年 6 月 1 日（日曜日）は、近畿地方の広い範囲で高濃度の光化学オキシダントが観測され、大阪府を含む近畿地方の 4 府県で光化学スモッグ注意報が発令されました。

1) 気象の概況

6 月 1 日午前 9 時の地上天気図（図 1-2-6）によると、近畿地方は高気圧に覆われ、晴れて気温が上昇しました。全国 12 府県の 27 地点で猛暑日となり、大阪でも最高気温は 32.6℃を記録し、真夏日となりました。また、等圧線の間隔も広く、海陸風が卓越する気象条件でした。府域では、6 時から 10 時頃まで主に弱い北よりの風が吹いており、地衡風向^{*}30°、気圧傾度は 1.8hPa/280km でした。

| | |
|-------------------------|-----------|
| 6 月 1 日 午前 9 時の大阪の気象の状況 | |
| 天候：快晴 | 気温：27.1℃ |
| 風向：南西 | 風速：0.4m/s |

大阪（大阪管区气象台）における 9 時の気温は 27.1℃で、日射の強まりとともに、気温は上昇し、12 時には 30.7℃、14 時には 32.6℃まで上昇しました。日最高気温は 32.9℃（平年値 26.8℃）でした。

生駒山頂と大阪管区气象台の気温差は、9 時から 13 時頃まで 5℃より小さく、大気は安定した状態でした。また、大気の安定度の指標として用いられるエマグラム^{*}（図 1-2-7）から推測すると、地表付近に逆転層があり、風の収束地域が生じていたと考えられます。大阪管区气象台は、光化学スモッグが発生しやすい気象条件であるとして、10 時 20 分に光化学スモッグ気象情報第 1 号を発表しました。



図 1-2-6 天気図（6 月 1 日 9 時）

^{*}地衡風：気圧配置に基づく気圧傾度力と地球の自転に基づく偏向力とが釣合って、等圧線に沿って吹くと考えられる仮想の風のことで、地衡風向はその風向であり、北（360℃）、東（90℃）、南（180℃）、西（270℃）で表記します。

^{*}エマグラム：Emagram 横軸に気温、縦軸に気圧を対数目盛でとったグラフ上に、ある地点の上空の気圧と気温及び露点温度の関係をプロットしたもの。ある地点の上空における大気の安定度を評価するために用いられ、西日本では松江、潮岬、福岡、鹿児島 の 4 地点で観測しています。

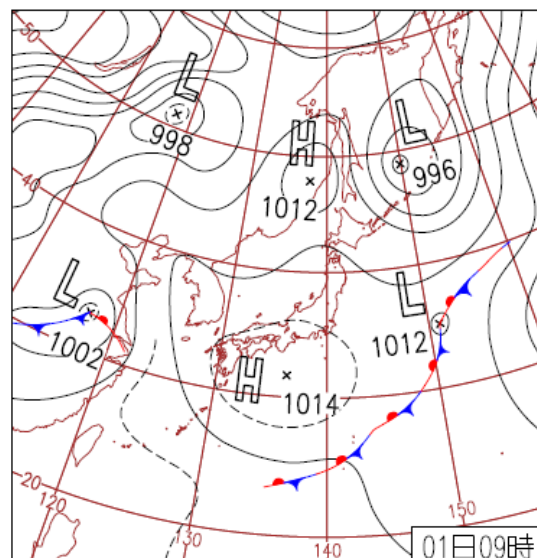

図 1-2-7 エマグラム (6月1日9時)

2) 光化学オキシダント濃度等の状況

高気圧に覆われて、朝から晴れ、気温は12時過ぎに30℃を超えました。日射の強まりとともに府域全体で光化学オキシダント濃度が上昇しました。

11時には、東大阪地域(3の地域)、堺市およびその周辺地域(4の地域)、南河内地域(6の地域)で、0.100ppmを超え、八尾保健所(3の地域)、藤井寺市役所(4の地域)で最高値0.107ppmを示しました。さらに濃度が上昇する傾向が見られたことから、12時00分に3, 4, 6の地域に光化学スモッグ予報第1号を発令しました。12時には、修徳学院(3の地域)、富田林市役所(6の地域)で、0.120ppmを超え、さらに上昇傾向が見られたため、12時30分に光化学スモッグ注意報第1号を発令しました。その後、13時に、藤井寺市役所(4の地域)で、0.120ppmを超えたため、13時30分に4の地域に注意報を発令しました。

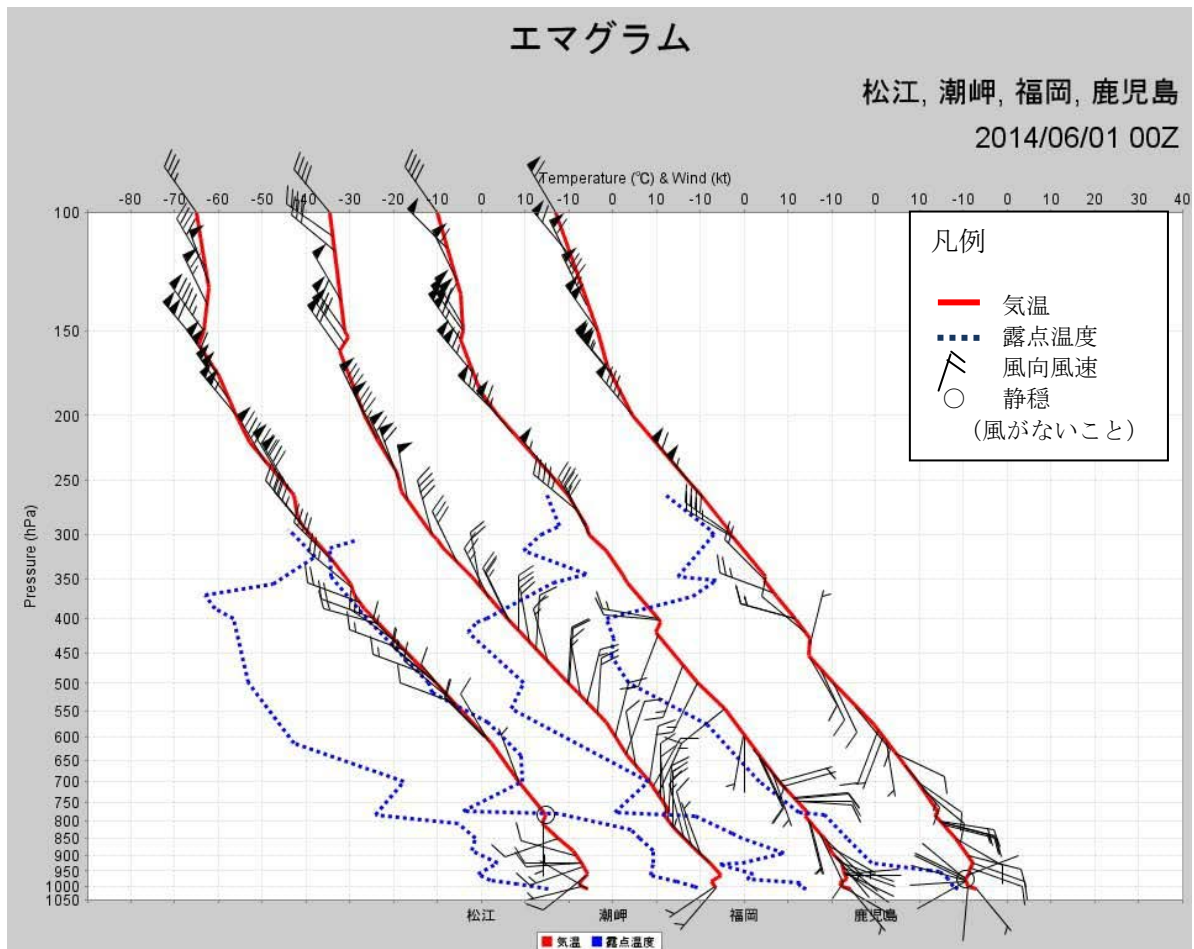
14時には、大阪市北部およびその周辺地域(2の地域)、北大阪地域(5の地域)、泉南地域(7の地域)において、0.120ppmを超え、上昇傾向が見られたため、14時30分に同地域に注意報を発令しました。また、大阪市中心部の地域(1の地域)で0.110ppmを超え、上昇傾向が見られたため、14時30分に予報を発令し、府内全地域において予報発令となりました。15時には、当日最高値0.147ppm(藤井寺市役所局)を観測しました。

日没が近づき、日射の弱まりとともに18時前から濃度が下がり始め、すべての地域で19時の時間値が0.120ppm以下になりました。その後も下降傾向がみられたため、19時20分に光化学スモッグ予報第1号及び注意報第1号を解除しました。(図1-2-8および図1-2-9)



図1-2-8 地域別光化学オキシダント濃度の経時変化図



図1-2-9 府内の光化学オキシダント濃度分布図及び風向風速図

3 光化学スモッグに関する調査研究

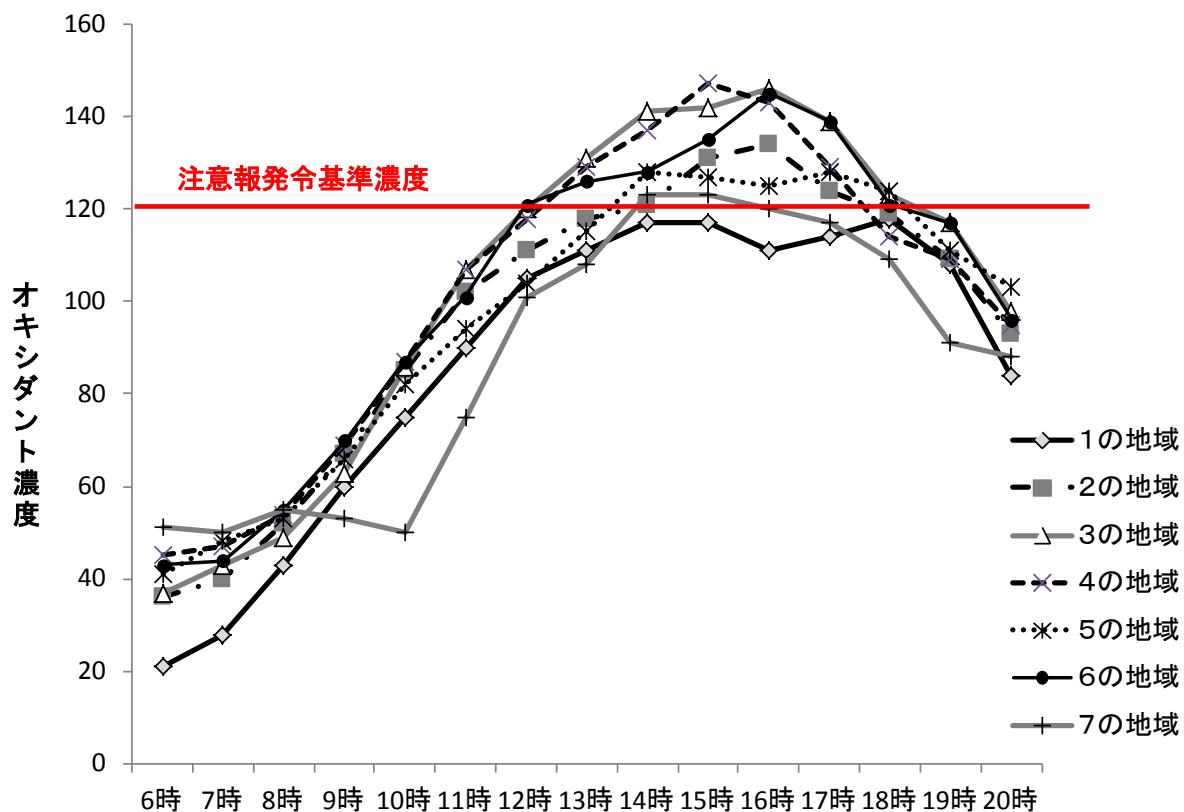
2014年度の光化学スモッグに関する調査研究の実施状況は、表1-3-1のとおりです。

表1-3-1 光化学スモッグに関する調査研究の実施状況

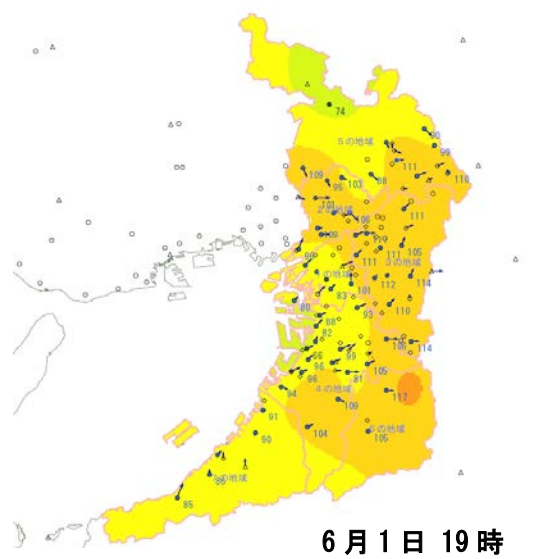
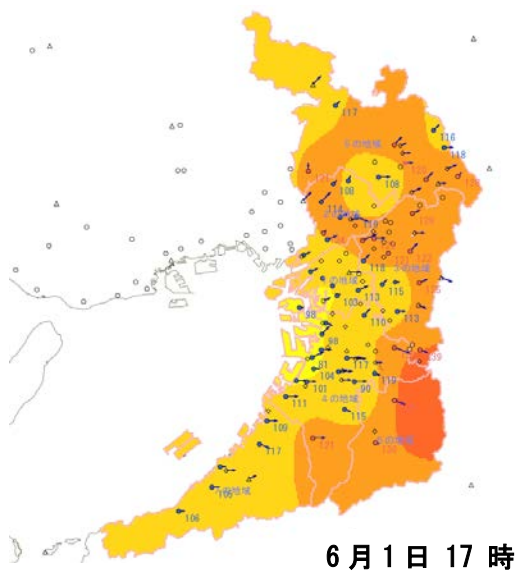
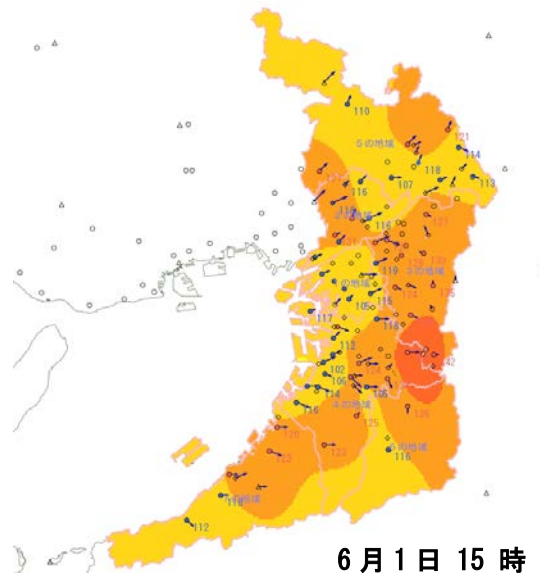
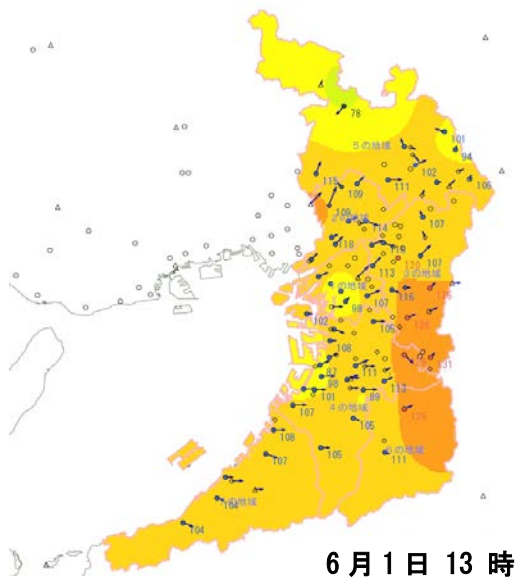
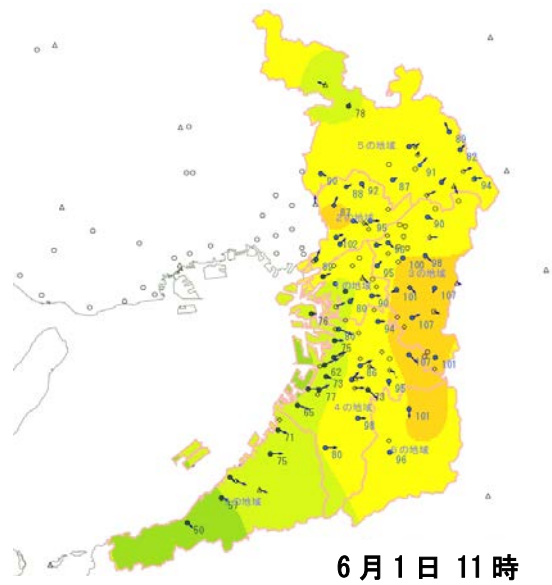
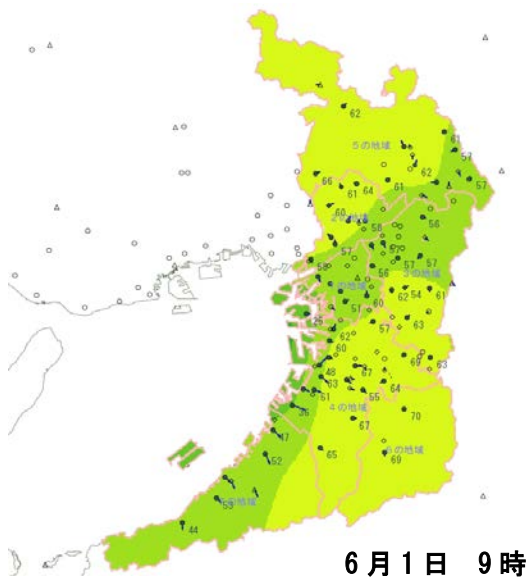
| 種類 | テーマ | 目的 | 概要および成果等 | 担当室・所 |
|----------------|---------------|---|---|-----------------------------|
| 大気汚染物質移流機構解明調査 | 反応性大気汚染に関する研究 | PM2.5 と光化学オキシダントの汚染機構(発生、生成、移流)の解明と、PM2.5 発生源寄与評価を行う。 | 汚染物質などの広域的な移流の影響を数値的に把握するため、化学輸送モデルによる広域シミュレーションを行った。 | 地方独立行政法人 大阪府立環境農林水産総合研究所 |
| 農作物の影響調査 | 現地調査と大気汚染対策試験 | 大気汚染により農作物に障害が発生した際、原因を明らかにする。 | 大気汚染による農作物被害が発生した際、農と緑の総合事務所等により被害の特徴、発生条件等の調査を行う。 | 環境農林水産部 農政室 |

第2編 光化学スモッグ対処体制

オキシダントに係る緊急時（以下「オキシダント緊急時」という。）に該当する汚染の状況は法第23条（施行令第11条・別表第5）及び条例第46条（条例施行規則第19条）に定められ、それぞれの状況に応じてとるべき措置について規定されていますが、大阪府では条例第45条において、光化学オキシダントによる「大気の汚染が著しくなるおそれがあると認めるとき」についても予報の発令その他の措置等を規定しています。

これらのオキシダント緊急時等（緊急時及び緊急時になるおそれがあると認めるとき）に関する大気汚染状況の監視、発令・解除、周知及び発生源における措置等の詳細については、法第22・23条及び条例第44～46条の各規定に基づく要綱、要領並びに細目により定められており、要綱の実施に関する事務を円滑に行うための「大阪府大気汚染緊急時対策連絡協議会」、発令時における被害の訴えの把握等についての連絡を緊密にするための「光化学スモッグ対策連絡本部」及び光化学スモッグに関する調査を実施するための「光化学スモッグ調査班」により実施しています。その概要は以下のとおりです。

【根拠法令等】

| | |
|-------------------|-------------|
| 大阪府大気汚染緊急時対策連絡協議会 | 要綱 11、要領 15 |
| 光化学スモッグ対策連絡本部 | 要領 13、細目 6 |
| 光化学スモッグ調査班 | 要領 14、細目 8 |

(注) 以下のとおり略記

法：大気汚染防止法

施行令：大気汚染防止法施行令

条例：大阪府生活環境の保全等に関する条例

条例施行規則：大阪府生活環境の保全等に関する条例施行規則

要綱：大阪府大気汚染緊急時対策実施要綱

要領：オキシダント緊急時（光化学スモッグ）対策実施要領

細目：オキシダント緊急時（光化学スモッグ）対策実施細目

1 常時監視測定網

2014年4月現在、緊急時の発令に係る55測定点（**図2-1-1**）で光化学オキシダント濃度の常時監視を行い、その結果等に基づき、環境管理室環境保全課環境監視グループにおいてオキシダント緊急時等の発令及び解除を行っています。各測定点における光化学オキシダント等の汚染物質濃度や風向風速などの気象データは、テレメータや市所管監視システムからのデータ転送により、毎時、環境管理室環境保全課環境監視グループに収集しています。

【根拠法令等】

| | |
|-------------|----------------------|
| 常時監視 | 法 22、条例 44、要領 4、細目 1 |
| オキシダント常時測定網 | 要領 4 |

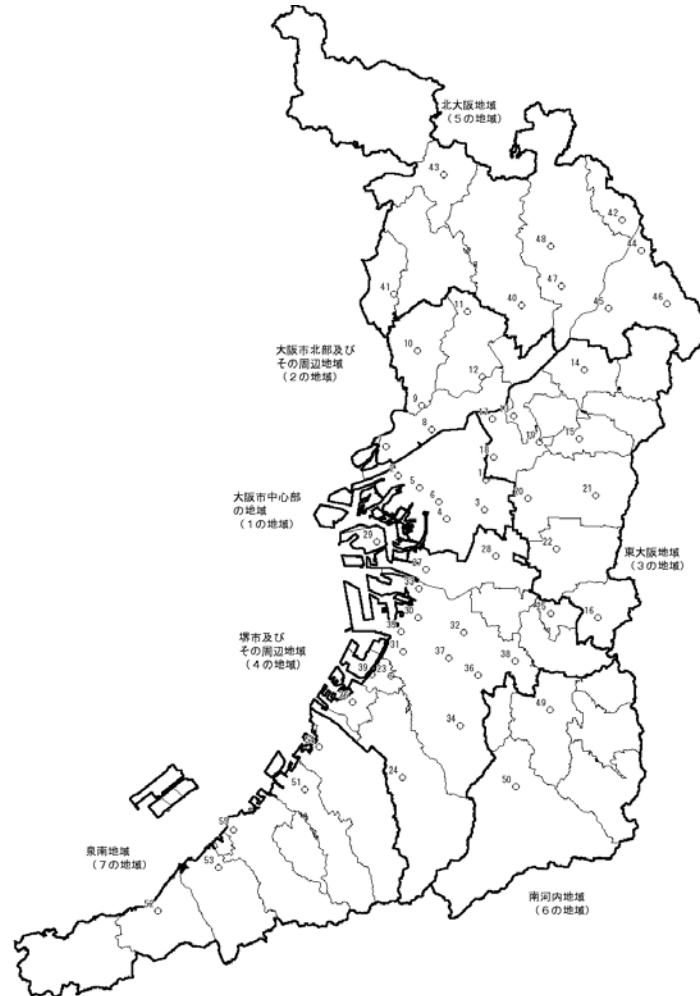

2014年4月現在

| 地域区分 | 測定点名称 | 地域区分 | 測定点名称 | 地域区分 | 測定点名称 |
|--------------------|------------|-----------------|----------------|-----------------|----------------|
| 1 大阪市中心部の地域 | 1 国設大阪 | 3 東大阪地域 | 19 茨田北小学校 | 4 堺市及びその周辺地域 | 37 深井 |
| | 2 此花区役所 | | 20 東大阪市西保健センター | | 38 美原 |
| | 3 勝山中学校 | | 21 東大阪市旭町庁舎 | | 39 高石消防署高師浜出張所 |
| | 4 今宮中学校 | | 22 八尾保健所 | | 40 茨木市役所 |
| | 5 九条南小学校 | | 23 高石中学校 | | 41 池田市立南畑会館 |
| | 6 難波中学校 | | 24 緑ヶ丘小学校 | | 42 島本町役場 |
| 2 大阪市北部及びその周辺地域 | 7 淀中学校 | 4 堺市及びその周辺地域 | 25 藤井寺市役所 | 5 北大阪地域 | 43 豊能町役場 |
| | 8 野中小学校 | | 26 泉大津市役所（府） | | 44 楠葉 |
| | 9 豊中市千成 | | 27 清江小学校 | | 45 枚方市役所 |
| | 10 豊中市役所 | | 28 摂陽中学校 | | 46 王仁公園 |
| | 11 吹田市北消防署 | | 29 南港中央公園 | | 47 住所 |
| | 12 吹田市川園 | | 30 少林寺 | | 48 高槻北 |
| 3 東大阪地域 | 13 守口保健所 | 6 南河内地域 | 31 浜寺 | 7 泉南地域 | 49 富田林市役所 |
| | 14 寝屋川市役所 | | 32 金岡 | | 50 三日市公民館 |
| | 15 大東市役所 | | 33 三宝 | | 51 貝塚市消防署 |
| | 16 府立修徳学院 | | 34 若松台 | | 52 南海団地 |
| | 17 大宮中学校 | | 35 石津 | | 53 泉南市役所 |
| | 18 聖賢小学校 | | 36 登美丘 | | 54 岸和田中央公園 |
| | | | | | 55 佐野中学校 |

図 2-1-1 光化学オキシダント濃度測定点及び発令に関する地域の区分

2 オキシダント緊急時等の発令基準及び発令地域

オキシダント緊急時等の発令は、汚染状況等により、「予報」、「注意報」、「警報」及び「重大緊急警報」の4段階に区分し、大阪府内を7地域に区分して地域ごとに行っています。これらの発令及び解除の基準は表2-2-1、発令地域区分は図2-1-1及び表2-2-2のとおりです。

【根拠法令等】

| | | |
|-----------------------------|--------|-----------------------------|
| オキシダント緊急時等の 区分、発令根拠、発令基準 | 予報 | 条例45、要綱2,6、要領2,5 |
| | 注意報 | 法23-1、令11-1、要綱2,7、要領2,5 |
| | 警報 | 条例46-1、条例規則19-1、要綱2,7、要領2,5 |
| | 重大緊急警報 | 法23-2、令11-2、要綱2,7、要領2,5 |
| 緊急時等の解除 | | 要綱8、要領6 |
| 発令地域区分 | | 要領3 |

表2-2-1 オキシダント緊急時等の発令・解除基準

| 発令区分 | 発令基準 | 解除基準 |
|-------------------------------|--|--|
| 光化学スモッグ予報 (予報) | 当該地域の測定点のうち1点以上のオキシダント濃度が0.08ppm以上である大気汚染の状態になった場合で、かつ、気象条件からみて注意報の発令に至ると認めるとき。 | 大気汚染の状態が回復したとき、又は気象条件からみて当該大気汚染の状態が回復すると認めるとき。 |
| 光化学スモッグ注意報 (注意報) | 当該地域の測定点のうち1点以上のオキシダント濃度が0.12ppm以上である大気汚染の状態になった場合で、かつ、気象条件からみて当該大気汚染の状態が継続すると認めるとき。 | 大気汚染の状態が回復したとき、又は気象条件からみて当該大気汚染の状態が回復すると認めるとき。なお、この解除は予報の解除を含むものとする。 |
| 光化学スモッグ警報 (警報) | 当該地域の測定点のうち1点以上のオキシダント濃度が0.24ppm以上である大気汚染の状態になった場合で、かつ、気象条件からみて当該大気汚染の状態が継続すると認めるとき。 | 大気汚染の状態が回復したとき、又は気象条件からみて当該大気汚染の状態が回復すると認めるとき。 |
| 光化学スモッグ 重大緊急警報 (重大緊急警報) | 当該地域の測定点のうち1点以上のオキシダント濃度が0.40ppm以上である大気汚染の状態になった場合で、かつ、気象条件からみて当該大気汚染の状態が継続すると認めるとき。 | 大気汚染の状態が回復したとき、又は気象条件からみて当該大気汚染の状態が回復すると認めるとき。 |

表 2-2-2 オキシダント緊急時等の発令地域区分

| 地域の区分 | | 市区町村 |
|-------|---------------|--|
| 略称 | 名称 | |
| 1の地域 | 大阪市中心部の地域 | 大阪市北区、都島区、福島区、此花区、中央区、西区、港区、大正区、天王寺区、浪速区、東成区、生野区、阿倍野区及び西成区 |
| 2の地域 | 大阪市北部及びその周辺地域 | 大阪市西淀川区、淀川区及び東淀川区並びに豊中市、吹田市及び摂津市 |
| 3の地域 | 東大阪地域 | 大阪市旭区、城東区及び鶴見区並びに守口市、八尾市、寝屋川市、大東市、柏原市、門真市、東大阪市、四條畷市及び交野市 |
| 4の地域 | 堺市及びその周辺地域 | 大阪市住之江区、住吉区、東住吉区及び平野区並びに堺市、泉大津市、松原市、和泉市、羽曳野市、高石市、藤井寺市及び忠岡町 |
| 5の地域 | 北大阪地域 | 池田市、高槻市、枚方市、茨木市、箕面市、島本町、豊能町及び能勢町 |
| 6の地域 | 南河内地域 | 富田林市、河内長野市、大阪狭山市、太子町、河南町及び千早赤阪村 |
| 7の地域 | 泉南地域 | 岸和田市、貝塚市、泉佐野市、泉南市、阪南市、熊取町、田尻町及び岬町 |

【参考】オキシダント緊急時等の発令基準等の推移（1971年度～）

| 項目 区分 | 実施期間 | 発令形式 | | |
|--------------------------|---------------------------------|--|---|---|
| | | 発令方法 | 発令区分＝ 発令基準値 | 発令地域区分 |
| 光化学スモッグ暫定対策実施要綱 | 1970. 7. 27 ～ 1971. 6. 9 | 1測定点のオキシダント濃度が基準に達したときに発令 | 予報＝0.10ppm 注意報＝0.30ppm | 府内全域 |
| | 1971. 6. 10 ～ 1971. 8. 31 | 各地域ごとに2以上の測定点のオキシダント濃度が基準に達したとき当該地域に発令 | 注意報＝0.15ppm 警報＝0.30ppm | 3地域に区分 |
| | 1971. 9. 1 ～ 1972. 5. 31 | 各地域ごとに1測定点のオキシダント濃度が基準に達したとき当該地域に発令 | 予報＝0.10ppm 注意報＝0.15ppm 警報＝0.30ppm | A淀川以北 B淀川と大和川の間 C大和川以南 |
| オキシダント緊急時(光化学スモッグ)対策実施要領 | 1972. 6. 1 ～ 1978. 3. 31 | 各地域ごとに1基準測定点のオキシダント濃度が基準に達したとき、気象条件等を考慮して当該地域に発令 | 予報＝0.10ppm 注意報＝0.15ppm 警報＝0.30ppm | 7地域に区分 (1)大阪市中心部 (2)大阪市北部及びその周辺 (3)東大阪 (4)堺市及びその周辺 (5)北大阪 (6)南河内 (7)泉南 |
| | 1978. 4. 1 ～ 1994. 10. 31 | | 予報＝0.08ppm 注意報＝0.12ppm 警報＝0.24ppm 重大緊急警報＝0.40ppm | |
| オキシダント緊急時(光化学スモッグ)対策実施要領 | 1994. 11. 1 ～ | 各地域ごとに1点以上の測定点のオキシダント濃度が基準に達したとき、気象条件等を考慮して当該地域に発令 | | |

3 緊急時等における通報連絡体制

オキシダント緊急時等が発令された際には、法第 23 条及び条例第 45・46 条に基づき、その事態を一般に周知させることとなっています。その方法等の詳細については、解除の際とあわせて要綱、要領及び細目により定められており、その概要は以下のとおりです。

(1) 大阪管区気象台からの気象情報の通報等

大気汚染状況の予測を的確に行うために、大阪管区気象台長は気象の観測を行い、大気の汚染が著しくなるおそれがあると認められるときは、要綱第 5 条に基づきその旨を大阪府知事に通報することになっています。光化学スモッグに関する大阪府と大阪管区気象台との相互の通報内容は表 2-3-1 のとおりです。

また、環境管理室環境保全課環境監視グループは、大阪管区気象台からの通報及び送られた各種気象資料の整理、常時監視資料による毎時の地上風分布図の作成、インターネットによる天気図の受信等を行い、オキシダント緊急時等の発令に役立てています。

【根拠法令等】

| | |
|------------|------|
| 大気汚染気象の通報等 | 要綱 5 |
|------------|------|

表 2-3-1 大阪府と大阪管区気象台の相互通報内容

| 大阪府から気象台への通報内容 | 気象台から大阪府への通報内容 |
|--|---|
| <ul style="list-style-type: none"> ・ 予報、注意報等の発令、解除 ・ 光化学オキシダント濃度（日報） ・ 大気汚染物質濃度（時報） | <ul style="list-style-type: none"> ・ 光化学スモッグ気象情報 （当日に光化学オキシダントによる高濃度汚染（光化学スモッグ注意報発令基準以上）が発生しやすい気象状態になることが予想されたとき、午前 10 時すぎに大阪管区気象台が発表） ・ 大気汚染気象予報（大気汚染気象ポテンシャル、大気汚染気象概況、天気予報及び気象関連資料） 大気汚染気象ポテンシャルは、以下の 3 段階に分けられ、午前 10 時すぎに当日分、午後 4 時すぎに翌日分を大阪管区気象台が発表 [0]：光化学スモッグが発生しにくい [1]：光化学スモッグが発生しやすい [2]：光化学スモッグが非常に発生しやすい ・ 高層資料（電計予測資料・エマグラム） |

(2) 緊急時等の通報連絡体制

オキシダント緊急時等の際には、法第 23 条及び条例第 45・46 条に基づき、その事態を一般に周知させることとなっています。大阪府におけるオキシダント緊急時等の発令・解除及び光化学スモッグ気象情報の通報連絡経路は図 2-3-1 のとおりです。

緊急時における発令情報等は、環境管理室環境保全課環境監視グループの緊急時発令システムから府内各市町村、府関係機関にファクシミリにより同時通報しています。市町村等は、所管の学校及びそれぞれの関係機関に連絡し、連絡を受けた各機関では、広報板や旗の掲出等により、オキシダント緊急時等の発令状況の一般への周知及び要領第 7 条に定める周知事項（表 2-3-2）の徹底に努めています。

緊急時対象工場（後述）に対しては環境管理室環境保全課環境監視グループからファクシミリにより通報しています。また、自動車の利用者及び運転者に対しては、日本道路交通情報センター等を通じ、運行の自主的制限の要請を行っています。

【根拠法令等】

| | |
|-------------------------|--------------------------------|
| オキシダント緊急時等の発令・解除の一般への周知 | 法 23-1、条例 45・46、要綱 9 要領 7、細目 1 |
| 光化学スモッグ気象情報の周知 | 要領 8、細目 1 |
| オキシダント緊急時等の旗の色 | 細目 1 |



図 2-3-1 オキシダント緊急時等の発令通報体制

「大阪府 大気汚染常時監視のページ」や報道機関を通じて、また、光化学発令情報メールや防災情報メールにより府民に周知に努めています。光化学発令情報メールは、光化学スモッグ注意報等の発令状況を希望するメールアドレス（パソコン及び携帯電話）に直接送信するもので、2012年3月の大気汚染常時監視システムの更新に伴い、新たに登録を開始し、メール配信登録者数は2014年4月で約4,100名です。防災情報メールの「光化学スモッグ」の配信登録者数は2014年5月で約75,000名です。ホームページで掲載している発令状況画面の一例は、**図2-3-2**に示すとおりです。

また、オキシダント緊急時等の発令がなされた場合における公立学校のとるべき措置については、府教育委員会から**表2-3-3**のように示されています。私立学校についても、とるべき措置について府民文化部私学・大学課が指導しています。

表2-3-2 予報等の発令時における周知事項及び周知方法

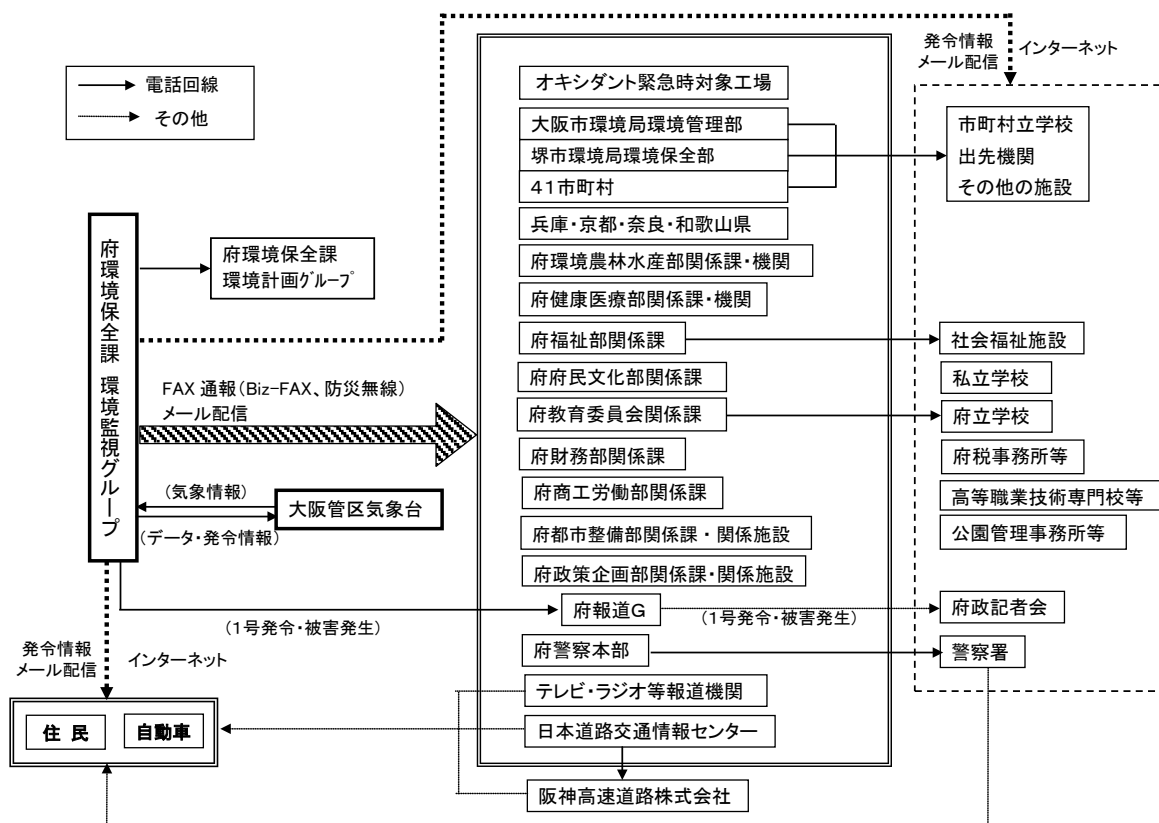
| 区分 | 周知事項 | 周知方法 |
|--------|---|---|
| 予報 | <ol style="list-style-type: none"> 1 注意報に備えてテレビ、ラジオの報道等に注意すること。 2 屋外での特に過激な運動は避けること。 3 目やのどなどに刺激を感じた人は、洗眼、うがいをするとともに、最寄りの保健所又は市町村に連絡すること。 | <ul style="list-style-type: none"> ・ホームページ「緑色」表示 ・旗、標識板の掲示 ・電子メール |
| 注意報 | <ol style="list-style-type: none"> 1 屋外になるべく出ないこと。 2 学校、幼稚園、保育所などにおいては、できるだけ屋外の運動を避け屋内に入ること。 3 目やのどなどに刺激を感じた人は、洗眼、うがいをするとともに、最寄りの保健所又は市町村に連絡すること。 | <ul style="list-style-type: none"> ・ホームページ「黄色」表示 ・旗、標識板の掲示 ・電子メール |
| 警報 | <ol style="list-style-type: none"> 1 屋外になるべく出ないこと。 2 学校、幼稚園、保育所などにおいては、屋外の運動をやめて屋内に入り、窓を閉鎖するなどの措置をとること。 3 目やのどなどに刺激を感じた人は、洗眼、うがいをするとともに、最寄りの保健所又は市町村に連絡すること。 | <ul style="list-style-type: none"> ・ホームページ「だいたい色」表示 ・旗、標識板の掲示 ・電子メール |
| 重大緊急警報 | <ol style="list-style-type: none"> 1 屋外に出ないこと。 2 学校、幼稚園、保育所などにおいては、警報と同じ措置をとっていることの再確認を行うこと。 3 目やのどなどに刺激を感じた人は、洗眼、うがいをするとともに、最寄りの保健所又は市町村に連絡すること。 | <ul style="list-style-type: none"> ・ホームページ「えんじ色」表示 ・旗、標識板の掲示 ・電子メール |

現在の光化学スモッグ発令状況

☐警告音を鳴らす

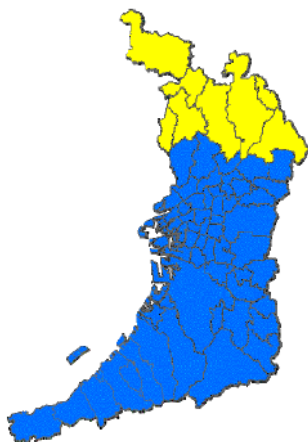

本日の発令 データ更新時刻:2014年07月12日 15時22分
画面更新時刻:2014年07月12日 15時31分

| 発令号数 | 地域 | 発令時刻 | 解除時刻 |
|--------|-------|-------|------|
| 気象情報3号 | 大阪府全域 | 10:20 | |
| 予報4号 | 北大阪地域 | 15:10 | |
| 注意報2号 | 北大阪地域 | 15:30 | |

図 2-3-2 オキシダント緊急時におけるホームページでの周知例

表 2-3-3 オキシダント緊急時等の公立学校における措置

(1972年5月29日付 府教育委員会保健体育課第399号通知資料)

| 区 分 | 措 置 | 旗及び標識板の掲示 |
|---------|--|---|
| 1 予報の時 | (1) 一般的な注意 ① 症状の有無を点検すること。 ② 病弱者及び当日身体の調子の悪い者は屋内に入れること。 ③ 屋外での過激な運動を避けること。 | <ul style="list-style-type: none"> ・「緑色」の旗 ・標識板 |
| | (2) 症状の訴えがあった時 ① 症状を訴えた者があれば直ちに屋内に入れるとともに、所轄の保健所及び府教委保健体育課あて連絡すること。 ② うがい、洗眼をさせること。 | |
| 2 注意報の時 | <ul style="list-style-type: none"> ① 症状の有無を点検すること。 ② 病弱者及び当日身体の調子の悪い者は屋内に入れること。 ③ 屋外での過激な運動を避けること。 ④ 症状を訴えた者があれば直ちに屋内に入れるとともに、所轄の保健所及び府教委保健体育課あて連絡すること。 ⑤ うがい、洗眼をさせること。 | <ul style="list-style-type: none"> ・「黄色」の旗 ・標識板 |

| | | |
|----------------|--|---|
| 3 警報及び重大緊急警報の時 | ① 屋外の運動をやめて屋内に入れること。 (うがい、洗眼をさせること) ② 症状を訴えた者があれば、直ちに所轄の保健所及び府教委保健体育課あて連絡すること。 | (警報) ・「だいだい色」の旗 ・標識板 (重大緊急警報) ・「えんじ色」の旗 ・標識板 |
|----------------|--|---|

4 緊急時等における発生源対策

(1) 固定発生源対策

オキシダント緊急時等には、緊急時対象工場（表2-4-1）に対して、法第23条及び条例第45・46条等に基づき、要領・細目に定める措置（表2-4-2）を求めることにより、光化学スモッグの原因物質の一つである窒素酸化物及び揮発性有機化合物の排出量の削減を図り、当該緊急時等における汚染の悪化の防止とその早期解消を図ることとしています。

緊急時対象工場は、緊急時対象工場の区分に応じて、ばい煙排出者が行う具体的な削減措置（燃料使用量の削減、良質燃料への転換等）に関する計画書を提出することとしています。削減計画の集計結果は表2-4-3のとおりです。また、緊急時対象工場において削減措置を行った場合は、措置内容を記録するとともに、知事から報告を求められた場合は、速やかに報告書を提出することとしています。

なお、緊急時対象工場に対するオキシダント緊急時等の発令及び解除の通報は、環境管理室環境保全課環境監視グループから緊急時発令システム（ファクシミリ）により行っています。

【根拠法令等】

| | |
|---------------|---------------------------|
| 緊急時対象工場への措置 | 法23、条例45・46、要綱10、要領11、細目3 |
| 措置に関する計画書・報告書 | 要領12、細目5 |
| 発令及び解除の周知 | 要領7、細目1 |

表2-4-1 緊急時対象工場

| | |
|--------------|---|
| 一般対象工場 | 燃料及び原料を重油に換算して毎時2kℓ以上40kℓ未満を使用する工場・事業場（2014年度は154工場が対象） |
| 特別対象工場 | 燃料及び原料を重油に換算して毎時40kℓ以上使用する工場・事業場（2014年度は12工場が対象） |
| 揮発性有機化合物対象工場 | ○大気汚染防止法第17条の4で定める揮発性有機化合物排出施設の届出をしている工場・事業場 ○大阪府生活環境の保全等に関する条例第20条で定める届出工場の設置の届出をしている工場・事業場 （2014年度は58工場が対象） |

表 2-4-2 緊急時対象工場に対する緊急時の措置の内容

| 対象 発令 区分 | 一般対象工場に係る ばい煙排出者 | 特別対象工場に係る ばい煙排出者 | 揮発性有機化合物 排出者 |
|----------------|--|---|---|
| 予 報 | 操業に当たって原燃料の使用量、排出ガス量又は窒素酸化物排出量が通常値より減少するよう配慮するとともに、注意報の発令に備えて注意報による措置が行える体制をとるよう要請すること。 | 工場又は事業場全体の原燃料の使用量、排出ガス量又は窒素酸化物排出量を通常値の20%以上削減するよう要請すること。 | 揮発性有機化合物の排出量の減少に配慮するよう要請すること。 |
| 注意報 | 工場又は事業場全体の原燃料の使用量、排出ガス量又は窒素酸化物排出量を通常値の20%以上削減するよう要請し、又は勧告すること。 | 予報に引き続き原燃料の使用量、排出ガス量又は窒素酸化物排出量の減少に徹底を期すとともに、警報の発令に備えて一部操業停止などが行える体制をとるよう要請し、又は勧告すること。 | 揮発性有機化合物の排出量を削減するよう要請し、又は勧告すること。 |
| 警 報 | 注意報に引き続き原燃料の使用量、排出ガス量又は窒素酸化物排出量の減少に徹底を期すとともに、重大緊急警報の発令に備えて一部操業停止などが行える体制をとるよう要請し、又は勧告すること。 | 工場又は事業場全体の原燃料の使用量、排出ガス量又は窒素酸化物排出量を通常値の40%以上削減するよう要請し、又は勧告すること。 | 注意報に引き続き揮発性有機化合物の排出量の減少に徹底を期するよう要請し、又は勧告すること。 |
| 重大緊急警報 | 工場又は事業場全体の原燃料の使用量、排出ガス量又は窒素酸化物排出量を通常値の40%以上削減するよう命令すること。 | 工場又は事業場全体の原燃料の使用量、排出ガス量又は窒素酸化物排出量を通常値の40%以上削減するよう命令すること。 | 大防法第23条第2項に基づき揮発性有機化合物排出施設の使用の制限その他必要な措置をとるべきことを命令すること。 |

備考1 第2欄及び第4欄に掲げる措置は、発令した地域に所在する一般対象工場に係るばい煙排出者及び揮発性有機化合物排出者に対して行うものとする。

備考2 ばい煙排出者に対する措置の欄に掲げる通常値の算出方法は、細目で定める。

備考3 本表に掲げる措置は、予報等の解除又は日の入り時刻のいずれか早い時刻をもって解除する。なお、日の入り時刻とは、大阪管区気象台における日の入り時刻とする。

備考4 特別対象工場に対しては、大阪府域のうち当該工場所在地域以外に発令があった場合においても、削減措置を実施するよう要請等を行っている。

表 2-4-3 緊急時対象工場における排出ガス量の削減計画のまとめ

| 発令地域 区分 | 対象工場数 | 通常時排出ガス量 | | 緊急時排出ガス量 (千Nm ³ /時) | | | |
|------------|----------|----------------------|------------|--------------------------------|--------|--------|--------|
| | | (千m ³ /時) | 構成比 (%) | 予報 | 注意報 | 警報 | 重大緊急警報 |
| 1の地域 | 29 (2) | 1,550 | 9.2 | 1,550 | 1,489 | 1,472 | 1,051 |
| 2の地域 | 22 (0) | 798 | 4.8 | 798 | 689 | 689 | 470 |
| 3の地域 | 24 (0) | 529 | 3.2 | 529 | 483 | 483 | 283 |
| 4の地域 | 45 (10) | 12,448 | 74.2 | 12,240 | 12,205 | 9,262 | 8,221 |
| 5の地域 | 25 (0) | 613 | 3.7 | 613 | 564 | 564 | 329 |
| 6の地域 | 3 (0) | 129 | 0.8 | 129 | 122 | 122 | 103 |
| 7の地域 | 18 (0) | 704 | 4.2 | 704 | 636 | 636 | 445 |
| 計 | 166 (12) | 16,771 | 100 | 16,564 | 16,188 | 13,228 | 10,903 |
| 減少率 (%) | | — | | 1.2 | 3.5 | 21.1 | 35.0 |

- 備考 1 対象工場数欄の () 内は特別対象工場数を内数で示している。
 2 窒素酸化物排出量の削減等の措置については排出ガス量に換算している。
 3 通常時から一定の基準以上の窒素酸化物対策を実施している場合は、通常時の対策をもって、緊急時の措置（重大緊急警報に係るものを除く）を実施しているものとみなしている。
 4 端数処理のため、「各項目の合計」と「合計」が合致しない場合がある。

(2) 移動発生源対策

光化学オキシダント緊急時等の発令状況等については、日本道路交通情報センター等を通じて自動車の使用者等に周知を図っています。なお、自動車の使用者又は運転者に対する発令時の措置は、要領第11条により、**表2-4-4**のとおり規定しています。

【根拠法令等】

| | |
|--------------|-----------------------|
| 自動車の使用者等への措置 | 法23、条例45・46、要綱10、要領11 |
| 公安委員会への要請 | 法23-2 |

表2-4-4 移動発生源に対する緊急時措置の内容

| 発令区分 | 対象：自動車の使用者又は運転者 |
|------------|--|
| 予報 | 不要不急の自動車を使用しないよう要請すること。 |
| 注意報 | 不要不急の自動車を使用しないこと及び発令地域への運行を自粛するよう要請すること。 |
| 警報 | 自動車の使用及び発令地域における運行を避けるよう要請すること。 |
| 重大 緊急警報 | 自動車の使用を避けること及び発令地域における運行をしないことを強力に要請すること。 府警察本部が実施する緊急時の交通規制を守るよう強力に要請すること。 |

(3) 事業者の配慮事項

光化学スモッグ気象情報の通報や予報等の発令があった場合についても、要領第9条により、一般の事業者は操業に当たって窒素酸化物、揮発性有機化合物等大気汚染物質の排出を増加しないよう、不要不急の自動車を使用しないことなどについて配慮することと規定しています。

5 被害の訴えへの対処体制

学校や保健所等又は住民から光化学スモッグによると思われる被害の訴えの届出を受けた関係機関は、被害を訴えた者に対し適切な処置をとるとともに、速やかに光化学スモッグ対策連絡本部（前述）に連絡することとしています。（図2-5-1）

連絡を受けた光化学スモッグ対策連絡本部では、被害の状況等を取りまとめ、原則として報道機関に情報の提供を行なっています。

また、被害等の調査をする必要があると認めた場合には、光化学スモッグ調査班（前述）が関係機関に協力を得ながら、光化学スモッグの原因究明及び光化学スモッグに関する環境調査、医学的調査等に当たることとしています。

各学校では、光化学スモッグによると思われる被害が発生した場合は、「光化学スモッグ被害調査表」に症状を感じた日時、場所、訴え人数等を記入し、被害状況の把握に努めるとともに、手足のしびれ、けいれん、失神などの重い症状の被害が発生した場合は、個々の被害者についての症状を詳細に調査し、「光化学スモッグ被害調査票」により、迅速に所轄の保健所及び府教育委員会事務局教育振興室保健体育課（市町村立学校は当該市町村教育委員会経由、府立学校は直接）に届け出ることとなっています。この場合、後刻文書をもって同様の経路で被害の報告をします。なお、休日のクラブ活動時等に被害の訴えがあった場合は、光化学スモッグ対策連絡本部事務局（環境管理室環境保全課環境監視グループ）に直接電話をすることとなっています。

【根拠法令等】

| | |
|-----------|-----|
| 被害の訴え等の措置 | 細目7 |
|-----------|-----|

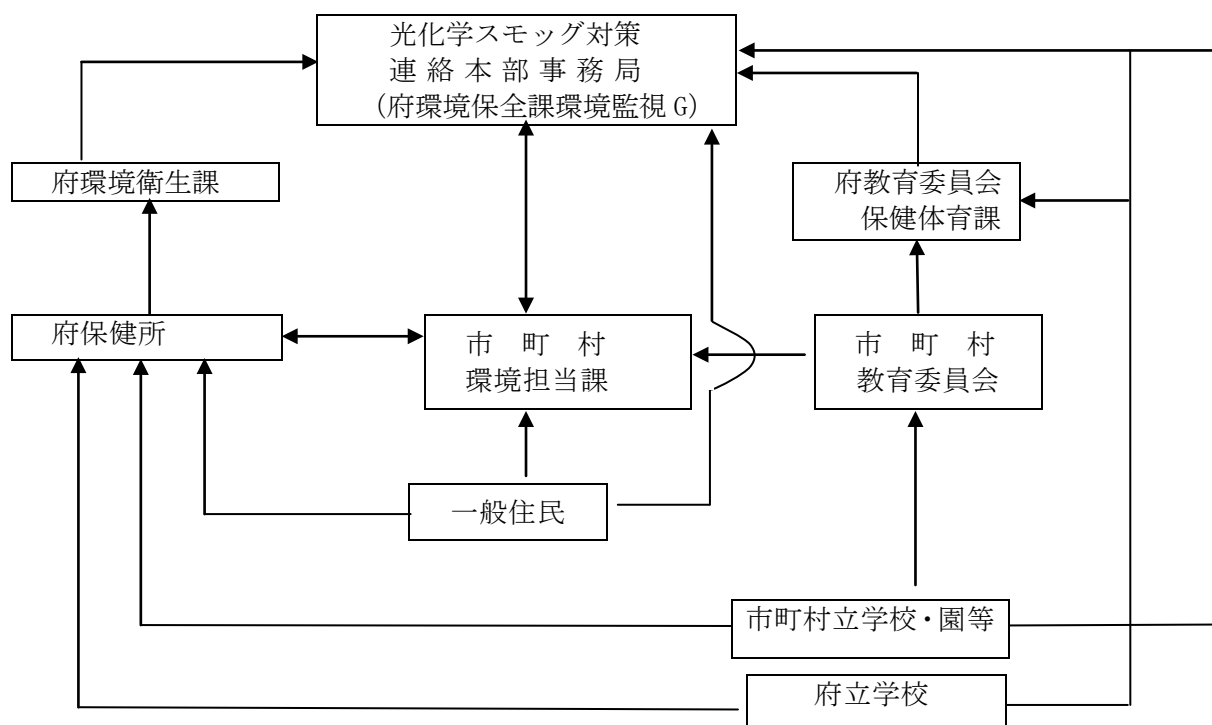

（大阪市、堺市、豊中市、高槻市、東大阪市及び枚方市は別の定めによる。）

図2-5-1 光化学スモッグによると思われる被害の訴えがあった場合の主な連絡経路

[参考] 光化学スモッグ被害調査票（一般用）

様式4

| 光化学スモッグ被害調査票（一般用） | | | | |
|---|-------------------|------|-------------------------------|-------|
| | | | 記入日 平成 年 月 日 | |
| | | | 記入者 | |
| | | | 所属 | |
| 届出者 | 氏名(機関、団体) | | (代表者) | |
| | 住所(所在地) | | | |
| | 連絡先 ^{※1} | (氏名) | (電話) | |
| 被害者 | 氏名等 ^{※2} | | 性別() 年令(才) 職業(学校名・学年)() | |
| | 住所等 | | (電話) | |
| <p>※1 連絡先は、状況を把握し、夜間・休日でも連絡可能な者とする事 ※2 集団での被害の場合は、全体の被害者数及び男性、女性の内訳を記入すること</p> | | | | |
| <p>1 症状を感じた日時及び気象状況 平成 年 月 日 (午前・午後) 時 分～ 時 分 天候(晴・曇・雨) 風(強・弱・やや有・無風)</p> | | | | |
| <p>2 症状を感じた場所 (1) 運動場 (2) 体育館 (3) プール (4) 室内(窓:開・閉) (5) 公園、遊び場 (6) 道路上 (7) その他()</p> | | | | |
| <p>3 症状を感じたときの活動状況 (1) 屋外で運動中() (2) 室内で運動中() (3) 屋外で作業中() (4) 室内で作業中() (5) その他()</p> | | | | |
| 4 症状 | | 男(人) | 女(人) | 処置・経過 |
| (1) 目がチカチカする(目が痛い) | | | | |
| (2) せきがでる | | | | |
| (3) のどがいがらい(のどが痛い) | | | | |
| (4) はきけがする | | | | |
| (5) 胸が苦しく息がつまりそうになる | | | | |
| (6) 胸が痛む | | | | |
| (7) 頭痛がする | | | | |
| (8) 手足にしびれ感がある | | | | |
| (9) その他() | | | | |
| (医師の治療) あり(人)・なし(医療機関名) | | | | |
| 5 重症者名とその症状 | | | | |
| 氏名 | 年令 | 性別 | 職業(学校名・学年) | 症状 |
| | | | | |
| 備考 | | | | |

※学校で発生した被害の把握には、学校用の調査票(様式5)を使用すること。

【参考】光化学スモッグ被害調査票（学校用）

様式5

| 光化学スモッグ被害調査票（学校用） | | | | | | | | | | | |
|--|--------|------|------|----|----|------|----|------|------|---------|--|
| 記入日 年 月 日 | | | | | | | | | | | |
| 記入者 | | | | | | | | | | | |
| 所属 | | | | | | | | | | | |
| 届出者 | 学校名 | | | | | | | 代表者 | | | |
| | 所在地 | | | | | | | 電話 | | | |
| | 連絡者 | | | | | | | | | | |
| | 緊急連絡先 | (氏名) | | | | (電話) | | | | | |
| ※ 緊急連絡先は、状況を把握し、夜間・休日でも連絡可能な者とする | | | | | | | | | | | |
| 被害者 | 学 年 | 1年 | 2年 | 3年 | 4年 | 5年 | 6年 | 教職員 | 計 | 合計 (人) | |
| | 男 | | | | | | | | | | |
| | 女 | | | | | | | | | | |
| 1 症状を感じた日時及び気象状況 年 月 日 午前 時 分～ 午後 時 分 | | | | | | | | | | | |
| 2 症状を感じた場所 (1) 運動場 (2) 体育館 (3) プール (4) 室内 (窓：開・閉) (5) 公園、遊び場 (6) 道路上 (7) その他 | | | | | | | | | | | |
| 3 症状を感じたときの活動状況 (1) 屋外で運動中 (体育授業、クラブ、その他) (2) 室内で運動中 (体育授業、クラブ、その他) (3) 屋外で軽作業中 (授業、清掃等) (4) 室内で軽作業中 (授業、清掃等) (5) その他 () | | | | | | | | | | | |
| 4 症状 | | | | | | | | 男(人) | 女(人) | 処置・経過 | |
| (1) 目がチカチカする (目が痛い) | | | | | | | | | | | |
| (2) せきがでる | | | | | | | | | | | |
| (3) のどがいらい (のどが痛い) | | | | | | | | | | | |
| (4) はきけがする | | | | | | | | | | | |
| (5) 胸がくるしく息がつまりそうになる | | | | | | | | | | | |
| (6) 胸が痛む | | | | | | | | | | | |
| (7) 頭痛がする | | | | | | | | | | | |
| (8) 手足にしびれ感がある | | | | | | | | | | | |
| (9) その他 () | | | | | | | | | | | |
| (医師の治療) あり (人) なし (医療機関名) | | | | | | | | | | | |
| 5 重症者名とその症状 | | | | | | | | | | | |
| 氏名 | 年齢 | 性別 | 学年、組 | | | | 症状 | | | | |
| | | | | | | | | | | | |
| 備考 | | | | | | | | | | | |

注1 被害が発生した場合は、速やかに所轄の保健所に連絡するとともに、大阪府教育委員会保健体育課（市町村立学校にあっては、市町村教育委員会を經由）あてに電話及び本書面にて連絡すること。

2 なお、休日のクラブ活動時等に被害の訴えがあった場合は、環境管理室環境保全課環境監視グループ（光化学スモッグ対策連絡本部事務局）に直接連絡すること。

第3編 資料

1 光化学スモッグの概要

(1) 光化学スモッグの歴史

光化学スモッグは、1943年夏頃、アメリカ・ロスアンゼルス地域を中心に発生したのが最初といわれ、わが国では、1970年7月18日に東京都杉並区の高校において生徒から被害の訴えがありました。

大阪府では、1971年8月9日に初めて光化学スモッグ注意報の発令を行いました。同月27日には、光化学スモッグ注意報の発令中に高石市内において中学生など118人が被害を訴えたのをはじめ、岸和田市、泉佐野市及び泉大津市においても被害の訴えがあるなど、この日の被害訴え総数は249人となり、うち10人が入院治療を受けました。

その後、府内における光化学スモッグの発生状況は、1973年度の予報48回、注意報26回、警報1回、被害訴え者数3,122人をピークに減少し、近年の被害訴え者数は10人未満で被害発生の無い年度が多くなっています。

(2) 光化学スモッグの発生機構

大気中の窒素酸化物や炭化水素、揮発性有機化合物（VOC）が太陽光線中の紫外線のもとで反応（光化学反応）すると、二次的に新たな汚染物質（光化学反応生成物質）が生成されます。

この光化学反応生成物質には、オゾン、パーオキシアセチルナイトレート（PAN）、過酸化物、二酸化窒素等の酸化性物質、ホルムアルデヒド、アクロレイン等の還元性物質、エアロゾル、活性の強い遊離基などがある（図3-1-1）。上記の酸化性物質を総称して「オキシダント」といい、オキシダントのうち、二酸化窒素を除いたものの総称を「光化学オキシダント」といいます。この光化学オキシダントによるスモッグを光化学スモッグといいます。

光化学スモッグは、日差しが強く、気温が高く、風の弱い日に発生しやすく、遠くの山や建物がいつもより見えにくく、もやのかかったような状態になります。



図3-1-1 光化学スモッグの発生機構

(3) 光化学スモッグによる被害

光化学スモッグによる被害は、大きく分けて人体への影響と植物への影響があるといわれています。

① 体への影響

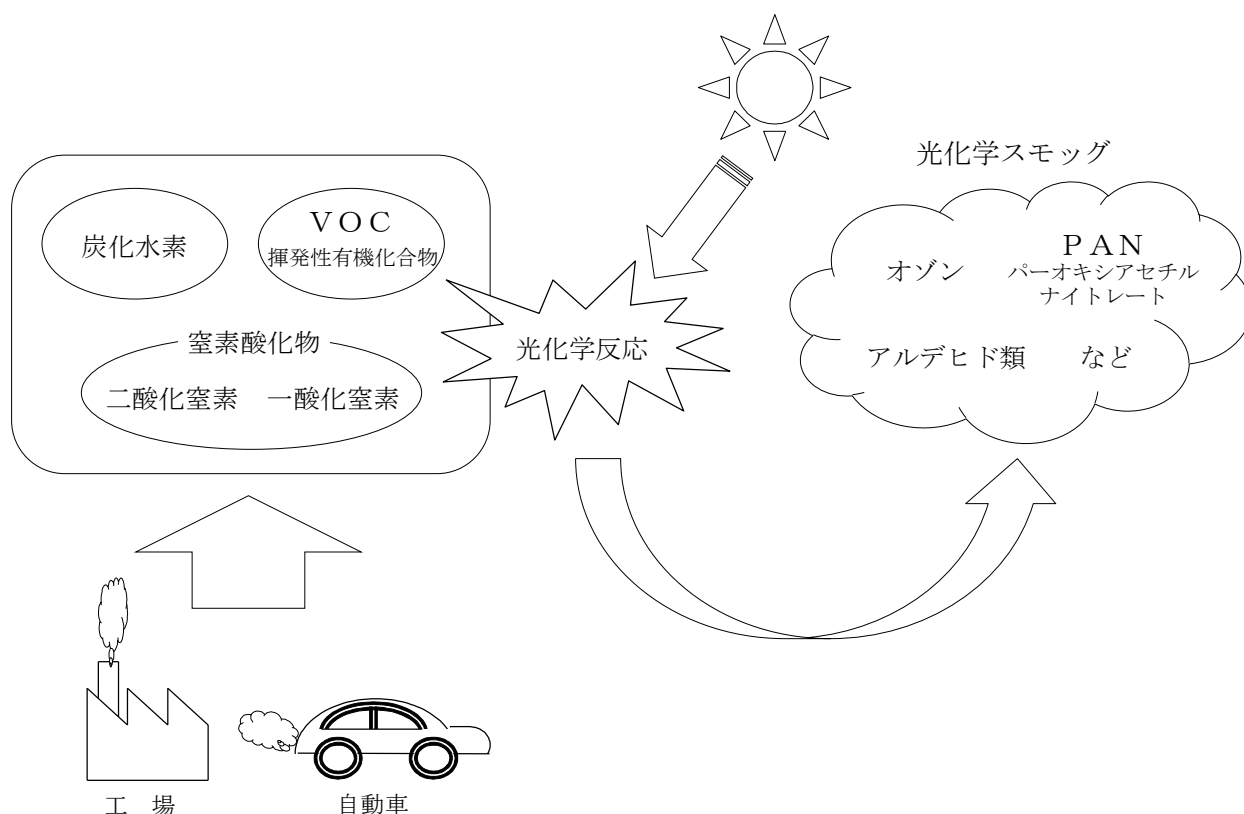
光化学スモッグの発生に伴って、目がチカチカする、のどが痛いなど、目やのどの刺激を中心とする被害が報告されていますが、その中には気管支の異常感や呼吸の困難なども含まれています。これらの症状は光化学オキシダントのうちオゾン、PAN、ホルムアルデヒド、アクロレイン等の化学物質の複合作用によるものであると考えられていますが、ほとんどが一過性で比較的軽症のものです。

② 物への影響等

光化学オキシダントのうち、オゾンやPANは植物に対して葉を変色させたり、光合成速度を低下させるといった被害を与えると考えられています。

このほか、エアロゾルによる視程障害もあげられます。エアロゾルの生成についての定説はありませんが、窒素酸化物や炭化水素の光化学反応生成物、二酸化硫黄、炭化水素や窒素酸化物の光化学反応による硫酸塩、硫酸ミスト、炭化水素と光化学スモッグ成分との反応による有機性のミストなどが考えられています。



大阪府環境農林水産部環境管理室環境保全課 環境監視グループ
〒537-0025 大阪市東成区中道一丁目3番62号
TEL 06-6972-7632