

府政だより



発行 大阪府府民文化部府政情報室
〒540-8570 大阪市中央区大手前2丁目

<http://www.pref.osaka.lg.jp/>

府政だより 検索

8/30(日)～9/5(土)は防災週間です。

自らの命は自らが守る

適切な避難行動をとりましょう

新型コロナウイルス感染症が収束しない中でも、災害時には、危険な場所にいる人は避難することが原則です。



大阪府 広報担当副知事 もずやん

避難のときの5つのポイント

今いる場所が安全か

避難とは難を避けること。安全な場所にいる人まで避難場所に行く必要はありません。

親戚・知人宅も避難先

小中学校・公民館だけでなく安全な親戚・知人宅に避難することも考えて、日頃から相談しておきましょう。

マスクなどを着用

マスク・消毒液・体温計はできるだけ持参してください。



市町村の情報を確認

市町村が指定する避難場所、避難所が変更・増設されている可能性があります。市町村からの情報を確認しましょう。

車の移動は要注意

豪雨時の屋外の移動は車も含め危険です。車中泊をする場合は、周囲の状況等を十分確認してください。



台風 豪雨 その時、あなたはどこに避難する？

ハザードマップで自分の家を確認しましょう。

ハザードマップは浸水や土砂災害が発生する恐れの高い区域を着色した地図です。着色されていない場所でも災害が起こる可能性があります。

今のうちに自宅が安全か確認しましょう
HP [ハザードマップ](#) 検索



家がある場所に色が塗られていますか？

いいえ

色が塗られていなくても、周り比べて低い土地や崖のそばなどにお住まいの方は、市町村からの避難情報を参考に必要に応じて避難してください。

はい

原則*、自宅の外に避難が必要です。

例外

※浸水の危険があってもマンションなどの頑丈な建物の上階等浸水する深さよりも高いところにいる場合、水・食糧などの備えが十分にある場合は自宅にとどまり安全を確保する「在宅避難」も可能です。

ご自身または一緒に避難する人は避難に時間がかかりますか？

はい

安全な場所に住んでいて身を寄せられる親戚や知人はいますか？

はい

いいえ

いいえ

安全な場所に住んでいて身を寄せられる親戚や知人はいますか？

はい

いいえ

警戒レベル3が出たら、安全な親戚や知人宅に避難しましょう

警戒レベル3が出たら、市町村が指定する避難場所に避難しましょう

警戒レベル4が出たら、安全な親戚や知人宅に避難しましょう

警戒レベル4が出たら、市町村が指定する避難場所に避難しましょう

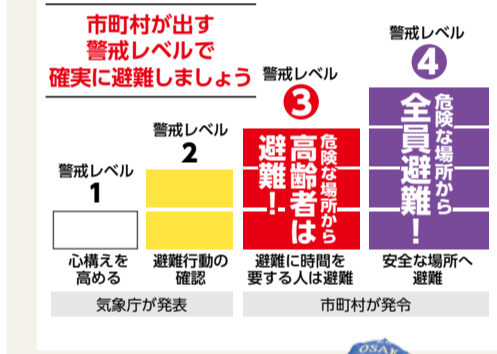

！ 警戒レベル3や4が出たら、危険な場所から避難しましょう！

府防災企画課 ☎06(6944)9128

複合災害に備えて！

第9回 大阪880万人訓練
Osaka 8.8million drill

コロナ対策に万全を

9/4(金) 9:30 訓練開始

9:33 大阪府からエリアメール/緊急速報メール送信

9:34～10:15 各市町村からエリアメール/緊急速報メール送信

※新型コロナウイルス感染症の拡大等の状況により訓練を中止する場合があります

府民お問合せセンター ☎06(6910)8001

次号は令和2年10月1日(木)にお届けする予定です



広告

事業者、従業員の皆さん

大規模地震などに備えて

災害発生時には、公共交通機関の運行停止により、多くの帰宅困難者の発生が予想されます。帰宅困難者が一斉に移動を始めると、混雑による集団転倒などの危険があるとともに、救助・救急・消火活動の妨げになる恐れがあります。

各事業所において、従業員等の一斉帰宅の抑制をお願いします

- 1 むやみに移動を開始しない
- 2 発災時間帯別の行動ルールを決めておく
- 3 備蓄の目安は最低3日分(飲料水、保存食、簡易トイレ等) 来客者用も含めて余分に確保しておく
- 4 複数の安否確認手段を用意しておく



動画「STOP!!災害時の一斉帰宅」を現在 YouTube で配信中!

HP 帰ったらあかん 検索



問 府防災企画課 ☎ 06(6944)9128

要配慮者利用施設管理者の皆さん

台風や豪雨による水害や土砂災害に備えて

浸水想定区域や土砂災害警戒区域内にある要配慮者利用施設*の管理者等は、利用者の素早い避難につながるよう

「避難確保計画の作成」「避難訓練の実施」が義務づけられています

*社会福祉施設、学校、医療施設などの主に防災上の配慮を要する方々が利用する施設

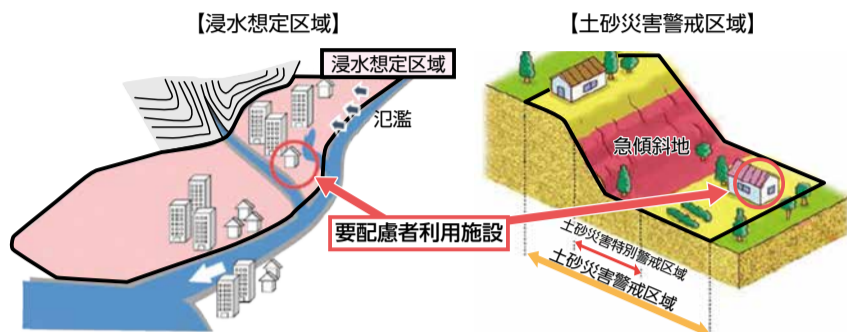

施設が浸水想定区域など区域内にあるかどうかは、ハザードマップポータルサイトで確認できます。



「避難確保計画の作り方」は、大阪府ホームページまたは市町村までお尋ねください。



作成のポイントがわかる講習会も開催しています。

問 府事業企画課 ☎ 06(6944)9269
府河川整備課 ☎ 06(6944)9296

マイナンバーカードを取得して マイナポイントを手に入れよう!

STEP 1

マイナンバーカードを持っていない方

マイナンバーカードを取得しましょう!

1 マイナンバーカード 交付申請書を お持ちの方

スマートフォン、パソコン、証明用写真機、郵便で申請してください。

2 マイナンバーカード 交付申請書を お持ちでない方

専用サイトから手書き用のマイナンバーカード交付申請書と封筒をダウンロードできます。

HP マイナンバーカード 郵便 検索



2 市区町村から「交付通知書」が届きます。

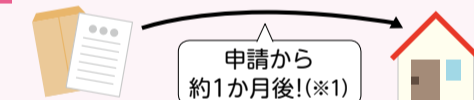

(※1)お住まいの市区町村により前後することがあります

3 交付通知書に記載の必要書類を持参して、市区町村の交付窓口でマイナンバーカードを受け取りに行きましょう!

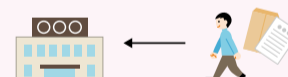

STEP 2

マイナンバーカードは持っているがマイナポイントを予約していない方

マイナポイントを予約しましょう!

スマホアプリを起動し、マイナンバーカードを読み取って予約する。(※2)



ダウンロードはこちらから!



マイナポイントアプリを起動し、「マイナポイントの申込み」をタップ。キャッシュレス決済サービスを選び、マイナンバーカードを使って申し込む。(※2)

どっちも準備OK!

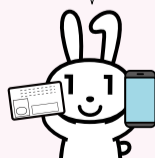

一度選択したキャッシュレス決済サービスは変更できませんので、ご注意ください。

いずれかの方法・場所で予約・申込できます

オンラインで24時間予約・申込可能

スマートフォン

NFC (近距離無線通信対応)



パソコン

別途カードリーダーライタが必要です



必要なもの

- ・マイナンバーカードの申請時or受取時にご自身で設定した数字4桁のパスワード
- ・マイナンバーカード

マイナポイント 手続スポットでも可能

- 市区町村窓口
- 携帯ショップ
- イオングループ (総合スーパー、一部の食品スーパー)
- 郵便局
- コンビニエンスストアのマルチコピー機など

※支援端末は順次設置されます。また、一部対応していない市区町村や店舗もありますので、詳しくはマイナポイントホームページでご確認ください。

パスワードの入力を3回連続で間違えてしまうと、住民票のある市区町村窓口で、再設定を行う必要がありますので、ご注意ください。

(※2)パソコンからも予約・申込可能です。詳しくはマイナポイントホームページをご覧ください

9月から!



1 選択したキャッシュレス決済サービスでチャージorお買い物。

令和2年9月1日~令和3年3月31日までのチャージorお買い物対象!

チャージやお買い物の際にマイナンバーカードは必要ありません

2 選択したキャッシュレス決済サービスのポイントとしてマイナポイントが付与されます!

上限5,000円分もらえる! (2万円のチャージorお買い物)

付与率は25%!

最新の情報はマイナポイントホームページ HP マイナポイント 総務省 検索 をご覧ください!



新しい生活様式でも 自分の健康を見直そう
生活習慣チェック

- 運動** 運動をほとんどしない
- 栄養** 主食、主菜、副菜がそろった食事を1日1回も食べない
- 口腔** お茶や汁物でむせることがある
- 社会** 1週間に1度も外出しない



1つでも当てはまったあなた
きょうから始めよう 健活10!



なぜ早く始めた方がいいの？

フレイル予防にもつながるからです

「フレイル」とは、年齢とともに心身の機能が衰え始める状態のことです。運動、栄養、口腔、社会・心理の4つの機能の低下によって起こります。定期的な運動や食生活の改善等、生活習慣を見直すことで、若い頃からのフレイルの芽を予防できます。

健活10とは？

生活習慣の改善や生活習慣病の予防等に向け、府民に取り組んでいただきたい「**10の健康づくり活動**」のこと。

1 健康に関心を持ちましょう



2 朝ごはん＆野菜をしっかりと食べましょう

1日に野菜 350g以上



3 日頃から体を動かし運動しましょう

1日の目標
 男性 9,000歩
 女性 8,000歩



4 ぐっすり眠り疲れをとりましょう



5 ストレスとうまく付き合しましょう



6 お酒の飲み過ぎに注意しましょう

1日の適量

ビールなら
 中瓶1本
 (5度、500ml)
 ワインなら
 1/4本
 (14度、約180ml)



7 たばこから自分と周囲の人を守りましょう



8 歯と口の健康を大切にしましょう

毎日歯磨き/
 1年に1回
 歯科健診を



9 けんしん(健診・検診)を受けましょう

特定健診
 がん検診



10 病気が見つかったらきちんと治療しましょう



まずは始めてみませんか？

1日3食(朝・昼・夕)食べましょう

合言葉は **主食** (ごはん・パン・麺) ・ **主菜** (肉・魚・卵・大豆料理) ・ **副菜** (野菜・きのこ・いも・海藻料理)

こんな工夫で簡単にできます!

組み合わせの例

<p>トースト 目玉焼き・添え野菜</p> <p>主食 主菜 副菜</p>	<p>ロコモコ丼</p> <p>主食 主菜 副菜</p>	<p>オムライス ミネストローネ</p> <p>主食 主菜 副菜</p>
<p>さけおにぎり 野菜たっぷり豚汁</p> <p>主食 主菜 副菜</p>	<p>カツサンド サラダ</p> <p>主食 主菜 副菜</p>	<p>温玉うどん トッピングで大根おろし</p> <p>主食 主菜 副菜</p>

すきま時間で運動しましょう

腰エクササイズ

- ① 手のひらを上に向けて、小指を股関節に当てる。
- ② 骨盤を立てて背すじを伸ばす。頭のとっぺんを天井に向ける。
- ③ ひじを後ろに引きながら、股関節からおじぎしよう。

出典:NPO法人NSCAジャパン
 NPO法人日本健康運動指導士会
 共同作成リーフレットから引用

スクワット

- ① 手を広げ、足幅は肩幅より広く。
- ② テレビをみながら、かかとを浮かす。

10回から始めて30回をめざす。太ももの筋肉を鍛える。

ウォーキング

大阪府民のための
 おトクな健康アプリ
 「アスマイル」も
 活用しよう!
 歩いて「ポイント」
 ゲット!

HP [おおさかアスマイル](#) 検索

パタカ発声

できるだけ速くはっきりと声を出しながら、続けて5秒発音します。

パパパ……
 タタタ……
 カカカ……
 パタカパタカ……

※飛沫にご注意ください。

協力:国立研究開発法人 医薬基盤・健康・栄養研究所 (国立健康・栄養研究所)

この記事のお問い合わせ先 **府健康づくり課** ☎ 06(6944)6029 **HP** [健活10](#) 検索

府政 TOPICS

記事中に問い合わせ先・申し込み先の記載がない場合は、**府民お問合せセンター**にお問い合わせください。
☎ 06(6910)8001 FAX 06(6910)8005 送付先 〒540-8570(住所の記載は不要です)
府政だよりWEB版では、各記事の詳細内容を掲載したホームページを
ご案内していますので、併せてご利用ください。

日 日時 場所 定員 料金 申し込み HP ホームページ 問い合わせ ☎ 電話 FAX ファクシミリ ※応募・申し込みなどに伴い収集した個人情報、その目的のためにのみ使用し、それ以外に使用することはありません。
※申し込みの際、鉛筆や摩擦熱で消えるインクなどの筆記具は使用しないでください。

9月は「高齢者保健福祉月間」です

高齢者の福祉についての関心と理解を深めるため、老人の日(9/15老人福祉法に規定)を中心に、認知症啓発など、さまざまな関連事業を行います。すべての高齢者が安心して自立した生活ができる、保健・福祉のまちづくりを進めます。

HP 府高齢者月間 検索
問 府介護支援課 ☎ 06(6944)6668

9/24～30は「結核予防週間」です

大阪は結核にかかっている人の割合が全国一高く、「過去の病気」ではありません。せき・たんが2週間以上続いたら、結核も疑って早めに受診し、胸部エックス線検査や、たんの検査も受けましょう!

問 府感染症対策課 ☎ 06(4397)3267

9/10～16は「自殺予防週間」です 9月は24時間電話相談を実施しています

昨年、自殺で亡くなられた人は、全国で20,169人、府では1,231人でした。悩みを抱えている人は、ひとりで悩まず、専門機関にご相談ください。また、身近な人の悩みに気付いたら、専門機関への相談を勧めるなど、じっくりと話を聴いて寄り添いましょう。

電話相談「こころの健康相談統一ダイヤル」
☎ (0570)064 556(おこなおう まもろうよ こころ)
9/1(火)9:30～30(水)17:00までの期間は、24時間相談ができます
※10月以降は、平日9:30～17:00

悩みの相談窓口一覧
お困りごとや心配ごとに応じて、主に大阪府内の相談窓口を掲載しています。
※相談日時は異なりますのでご確認ください。

HP ひとりで悩まないで 検索

9/20～26は「動物愛護週間」です

動物の愛護と適切な飼養についての関心と理解を深めるための週間です。また、愛護動物をみだりに苦しめたりする動物虐待は犯罪です。動物虐待が疑われる場合は、#7122(大阪府動物虐待通報共通ダイヤル)にご相談ください。



問 府動物愛護畜産課 ☎ 06(6210)9614

ペットを飼っている皆さんへ
ペットのためにも飼い主の新型コロナウイルスの感染予防が重要です。

- 〔飼い主が準備しておくこと〕
・もしもの時の預かり先を決めておく
・動物に触れた際は手洗いなどの衛生対策を行う
- 〔飼い主が感染した場合に行うこと〕
・預かり先にペットを預け、適切な治療を受ける
・自宅待機を指示された場合はペットと距離を取る

HP ペット コロナ対策 検索

あなたの作品で献血の輪を広げよう!

10代・20代の献血者は減少傾向にあり、近い将来、適切な医療を受けられない事態を招きかねません。一人でも多くの若者に献血してもらうため、「献血の重要性」、「輸血によって救われる命の大切さ」を啓発するポスター原画を募集します。



申 9/30(水)まで【消印有効】/郵送または持参(府庁本館)/問 まで

HP 大阪府 令和2年度献血作品募集 検索
問 府医療対策課 ☎ 06(6944)9168

令和2年秋の全国交通安全運動実施!

9/21～30は秋の全国交通安全運動期間です。交通安全意識を高め、交通事故をなくしましょう。



令和2年秋の全国交通安全運動ポスター

- 大阪重点
・「横断歩道ハンドサイン運動」の推進
- 全国重点
・子供を始めとする歩行者の安全と自転車の安全利用の確保
・高齢運転者等の安全運転の励行
・夕暮れ時と夜間の交通事故防止と飲酒運転等の危険運転の防止

HP 大阪府 秋の全国交通安全運動 検索
問 府道路環境課 ☎ 06(6944)9290

がん予防キャンペーン大阪2020を開催します!

今年、「乳がん・子宮がん」をテーマとして、専門医によるがんの予防や検診、最近の治療法について講演を行います。皆さんぜひご参加ください。

日 10/3(土)14:00～15:30
所 ドーンセンター(地下鉄「天満橋」ほか)
定 200人【申込先着順】
申 9/25(金)まで【必着】/郵送・FAX・インターネット/問 まで

HP がん予防キャンペーン大阪2020 検索
問 大阪がん循環器病予防センター内キャンペーン事務局
☎ FAX 06(6969)0676

福祉医療費助成制度 対象者の皆さんへ

福祉医療費助成制度は、障がいのある人、ひとり親家庭や乳幼児を育てる家庭などの人を対象に、医療費の自己負担の一部を助成する府と市町村の独自制度です。人工透析や難病医療等で、国の公費負担医療制度等の助成を受けられる人は、国の制度利用が優先となりますので、必ず国制度等の受給者証等を被保険者証や医療証と併せて窓口へ提示してください。

HP 大阪府 福祉医療費 お問い合わせ先 検索
問 お住まいの市区町村の福祉医療助成担当課

10/1から「大阪港湾局」が始動!

国際競争力があり、利用者ニーズに合った使いやすい港をめざして、大阪府・市の港湾局を統合した「大阪港湾局」を共同設置し、大阪港と府営港湾を一元管理します。大阪港湾局では、これまでどおり府市の港湾および海岸に関する業務を継続するとともに、事務の一体化により、人や情報を共有し、広域的な視点で連携した取り組みを行っていきます。

HP 大阪港湾局 検索
問 府港湾局 ☎ 0725(21)1411

第39回人権啓発詩・読書感想文を募集します!

こころにひびけ わたしのおもい

お互いの人権を尊重し、差別のない明るい社会を築くため「人権啓発詩・読書感想文」を募集します。入選者には、賞状と副賞(図書カード500円分)などを贈呈します。府内在住・在学の小・中学生、支援学校小・中学部生の皆さん、奮ってご応募ください。



申 9/25(金)まで【必着】/郵送、持参(府咲洲庁舎)/問 まで

HP 大阪府人権啓発詩・読書感想文 検索
問 府人権企画課 ☎ 06(6210)9281

府議会9月定例会の開会

本会議や委員会の傍聴では、必ず新型コロナウイルス感染症対策にご協力ください。受付での筆談や車いすでの傍聴、事前予約による手話通訳対応が可能です。本会議場では難聴の人の聞こえを支援するヒアリンググループシステムを導入しています。また、議会インターネット中継も実施します。詳細は府議会HPをご覧ください。

日 9/18(金)～12/21(月)(予定)
所 府庁本館(地下鉄「天満橋」ほか)
HP 大阪府議会 検索

広域サイクルルート連携事業社会実験の開始!

関西各地域のサイクルルートをつなぎ、自転車を活用した広域連携によるまちづくりを進めています。大和川を軸にベイエリアから中河内・南河内エリアや奈良方面に展開するサイクリングマップの配布、利用者へのニーズ把握や周遊状況に関するアンケート調査などの社会実験を実施します。ぜひマップを入手してサイクルルートを走行し、アンケート調査へのご協力をお願いします。



昨年度の社会実験の様子

日 9/18(金)～12/17(木)
HP 広域サイクルルート連携事業 検索
問 府都市空間創造課 ☎ 06(6210)9812

「自転車の交通安全コンテスト」を実施します!

「自転車の交通安全」をテーマとした「4コマ漫画」、「標語(スローガン)」を募集します。優秀作品には11月の自転車マナーアップ強化月間中に表彰予定です。応募者全員に参加賞もあります。ぜひ、ご応募ください。

申 9/30(水)まで【消印有効】/郵送、メール/問 まで
大阪府内に居住し、または、大阪府内の学校に通学している「中学生」・「高校生」・「大学生、専門学校生」(グループ参加可)
HP 自転車の交通安全コンテスト 検索
問 府道路環境課 ☎ 06(6944)9290

府育英会「令和3年度予約奨学生」の募集

高等学校や専修学校(高等課程)等への進学を希望しながら、進学前に納付が必要な入学金などの費用や、進学後の学資の支払いが難しい方を対象に、令和3年度の奨学金貸付を予約する「予約奨学生」の募集を行います。
申 各学校が定める日(9月上旬から10月上旬)までに申込書類、収入に関する証明書などを在学(出身)の中学校へ提出してください。

HP 大阪府育英会 検索
問 在学(出身)の中学校または(公財)大阪府育英会
☎ 06(6357)6272

府職員採用試験(行政・技術(社会人等))

行政職は昭和61年4/2から平成7年4/1までに生まれた人、技術職(土木・建築・機械・電気・農業工学)は昭和61年4/2から平成3年4/1までに生まれた人が対象です。学歴・職務経験・国籍に関係なく受験でき、1次試験はSPI3とエントリーシートで実施します。

日 1次試験:10/4(日)
申 9/7(月)18:00まで/インターネット
HP 大阪府職員採用試験 検索

府職員採用選考(守衛・自動車運転手・土木建設員)

昭和46年4/2以降に生まれた人を対象として、守衛、自動車運転手および土木建設員を募集します。学歴、職務経験および国籍は問いません。詳しくはHPまたは選考案内をご覧ください。

日 1次選考:10/25(日)
申 9/23(水)18:00まで/インターネット
9/25(金)まで【消印有効】/郵送
9/25(金)18:00まで/持参(府庁別館)
HP 大阪府職員採用選考案内 検索

府立弥生文化博物館 夏季企画展 「とんぼ玉100人展」

ガラス工芸の中でも、ひときわ繊細な輝きを放つとんぼ玉。みずみずしい感性で表現された現代作家たちの作品は、彩り豊かな珠玉の光を生み出します。ガラスの中で華やぐ小宇宙、ぜひご覧ください。



作品:磯野昭子
写真:大道雪代

日 9/27(日)まで

所 府立弥生文化博物館(JR「信太山」ほか)

¥ 一般430円、65歳以上・高校生・大学生330円、中学生以下・障がい者手帳をお持ちの人とその介助者1人は無料

HP 弥生文化博物館 検索

問 府立弥生文化博物館 ☎ 0725(46)2162

府立花の文化園 9月のイベント

9月はヒガンバナが見頃を迎えます。また、「植物アレンジレッスン」や「自然かんさつ会」など、イベントも盛りだくさんです!ぜひお越しください。



白ヒガンバナ

所 府立花の文化園(南海バス「奥河内くろまろの郷」ほか)

¥ 大人550円、高校生230円、中学生以下・障がい者手帳をお持ちの人とその介助者1人は無料

HP 花の文化園 検索

問 府立花の文化園 ☎ 0721(63)8739

EXPO'70パビリオン特別展 「知る、見る、遊ぶ太陽の塔」

1970年に開幕した日本万国博覧会(大阪万博)は、今年で50周年を迎えます。本展では、大阪万博シンボルゾーンのテーマ館の一部として強烈な存在感を放ち、現在は万博記念公園のシンボルとなっている「太陽の塔」をピックアップ!太陽の塔を当時の資料や図面で「知る」、当時の模型などを「見る」、大阪万博にまつわるクイズやパズルで「遊ぶ」など、「知る、見る、遊ぶ」をテーマとした展示となっています。ぜひこの機会に本展をお楽しみいただくとともに、50周年を迎えた太陽の塔に会いに来てください!



太陽の塔内部(当時)の生物模型
トラコドン



太陽の塔

日 9/27(日)まで 10:00~17:00(入館は16:30まで)

所 万博記念公園EXPO'70パビリオン(大阪モノレール「万博記念公園」)

¥ 高校生以上500円、小中学生無料 ※別途入園料(大人260円、小中学生80円)が必要

HP 知る、見る、遊ぶ太陽の塔 検索

問 万博記念公園コールセンター ☎ (0120)197089
☎ 06(6877)7387

府政だよりWEB版 府政だより 検索

今号の府政だよりおよびバックナンバーは府ホームページでご覧いただけます
※点字版、拡大版、音声版(テープ版・CD版)も発行しています。ご希望の場合は府民お問合せセンターまで

テレホンサービス 音声テープによりご案内しています

運転免許...06(6906)0055

自動車税(種別割)...0570-020156
※平日9:00~17:45はオペレーターがご案内します

もずやんの 大阪ひとつとび!



今回は「大阪製ブランド」の紹介やで!

大阪府では、府内のものづくり中小企業の優れた技術に裏打ちされた創造力にあふれる製品(消費財)を大阪製ブランドとして認定してるねん。みんな使ってみてな!

HP 大阪製ブランド 検索

プレゼント

今回は、食品添加物が原料で食品にも使える、株式会社かわかみの除菌剤「ShellCoat(シェルコート)」2本セットを10名様にプレゼント!大学と共同開発したこの製品は、口に入っても大丈夫やねんで!みんな応募してな!



応募方法 はがき、パソコンまたは携帯で①郵便番号②住所③氏名④電話番号を書いてご応募ください。

▶はがき 〒540-8570 府民お問合せセンター「もずやんの大阪ひとつとび!」係(住所記載不要)

※令和元年10月1日から、郵便料金が改定されています(通常はがきの新料金は63円)。料金不足の応募はがきは受け取れませんのでご注意ください。

▶パソコン もずやんの大阪ひとつとび 検索

▶携帯 右のQRコードから



※応募は一人一回に限ります。複数の応募があった場合は、後着を有効とします。

※当選者の発表はプレゼントの発送をもって代えさせていただきます。

※ご意見・ご感想への個別のお返事は致しかねます。ご了承ください。

※発送先は国内に限ります。

締切 9月11日(金)【必着】

新型コロナウイルス感染症に対する取り組み

「感染防止宣言ステッカー」の発行について

新型コロナウイルス感染拡大予防のための業種別ガイドラインを遵守している事業者に「感染防止宣言ステッカー」を府のHPで発行しています。府民への安心の提供のため、ぜひご協力をお願いします。



HP 大阪府 ステッカー 検索

☎ 06(4397)3268(専用ダイヤル)

LINEによる相談

【大阪府こころのほっとライン-新型コロナ専用-】

新型コロナウイルス感染症に関する不安やストレスなど、こころの健康に関する相談にLINE(文字チャット)でお応えします。



日 水・土・日 17:30~22:30(受付22:00まで)

HP 大阪 コロナ SNS 検索

大阪コロナ追跡システムをご利用ください!

新型コロナウイルス感染症の感染拡大防止のためスタートした「大阪コロナ追跡システム」を、さらに多くの人にご利用いただくため、「大阪マイル」を開始しました。店舗等で追跡システムのQRコードを読み込んだ際にマイルがたまり、一定のマイルをためると、抽選で特典が当たります。9月中旬には、追跡システムと連携し、訪れた施設等の便利な情報や電子決済がご利用いただける「大阪おおきにアプリ」も開始予定です。詳しくは府HPをご覧ください。



HP 大阪コロナ追跡システム 検索

感染症に関連する人権の尊重について

感染された人やそのご家族、最前線で日々奮闘されている医療従事者などに対し、いじめや差別、誹謗(ひぼう)中傷や差別的行為が発生しています。このような行為は許されるものではありません。絶対しないでください。

HP 大阪府 コロナ 人権 検索

農林漁業者向け金融支援(新型コロナ関連) 日本政策金融公庫資金の特例措置について

日本政策金融公庫では、新型コロナウイルス感染症により、経営に影響を受けた農林漁業者を対象に、運転資金(農林漁業セーフティネット資金)等の融資条件をさらに有利に設定しています。詳しくは、日本政策金融公庫にお問い合わせください。

HP 日本政策金融公庫 検索

問 日本政策金融公庫大阪支店農林水産事業

☎ 06(6131)0750 FAX 06(6131)0755

新型コロナウイルス感染症に不安を抱える妊婦の方へ

7/27から「不安を抱える妊婦への分娩前ウイルス検査」および「新型コロナウイルスに感染した妊産婦に対する寄り添い型支援」を順次開始しています。詳しくは、府HPをご覧ください。総合ダイヤルまでお問い合わせください。

HP 大阪府 妊産婦総合 検索

☎ 06(7166)9988(総合ダイヤル)

FAX 06(4792)1722(府地域保健課)



府HPはこちら

特別区制度(いわゆる「大阪都構想」)の実現をめざしています!



大阪府知事 吉村 洋文

- ▶ 特別区制度(いわゆる「大阪都構想」)については、大阪府・大阪市の両議会での承認を経て、最終的には大阪市民の皆さんを対象にした住民投票により、ご判断いただくこととなります。
- ▶ 新型コロナウイルス感染症の影響により、これからの社会や経済に大きな変革が見込まれる中、コロナ対策に万全を期すことはもちろんですが、長期の視点での将来設計を描くことが重要です。特別区制度の実現は、持続可能な大阪の成長・発展の基盤になると確信しています。
- ▶ 次の世代が誇りをもってバトンを受け取れる、大阪にふさわしい大都市制度をわれわれの世代でしっかりと確立し、安全・安心で豊かな大阪を実現したいと考えています。

特別区制度によってめざすもの ～大阪全体の成長、安全・安心、豊かな住民生活の実現～

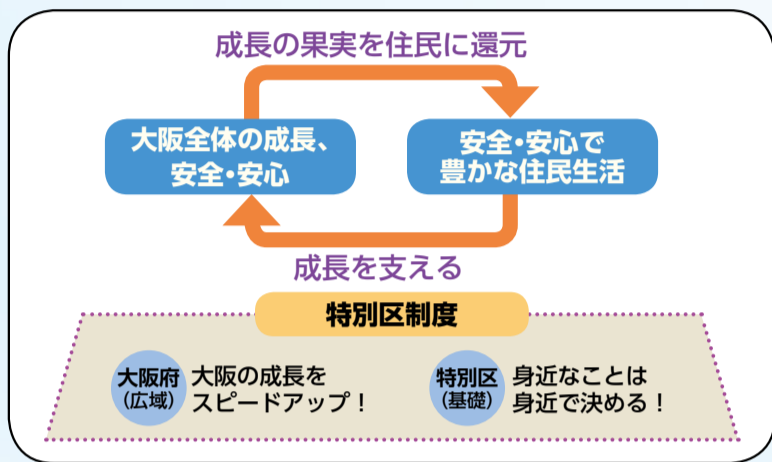

【大阪府(広域)】

現在、大阪府・大阪市がそれぞれで取り組んでいる観光やインフラ整備、まちづくり、危機事象への対応など、広域的な行政機能を大阪府に一元化し、広域的課題に迅速かつ強力に対応できる制度の確立

【特別区(基礎)】

選挙により住民に選ばれた特別区長が、直接住民の声を聴き、予算編成、条例提案等の権限を行使し、地域のニーズに沿って、福祉や教育、地域における災害対応など、住民に身近なサービスを実施

特別区制度の全体像

- ▶ 大阪府・大阪市の再編し、広域と基礎の役割分担の徹底を図ります。
- ▶ 大阪府に広域機能を一元化するとともに、大阪市をなくし、基礎自治体として4つの特別区を設置します。
- ▶ この役割分担に応じて、事務の分担、財源の配分、職員の移管、財産・債務の承継が行われます。

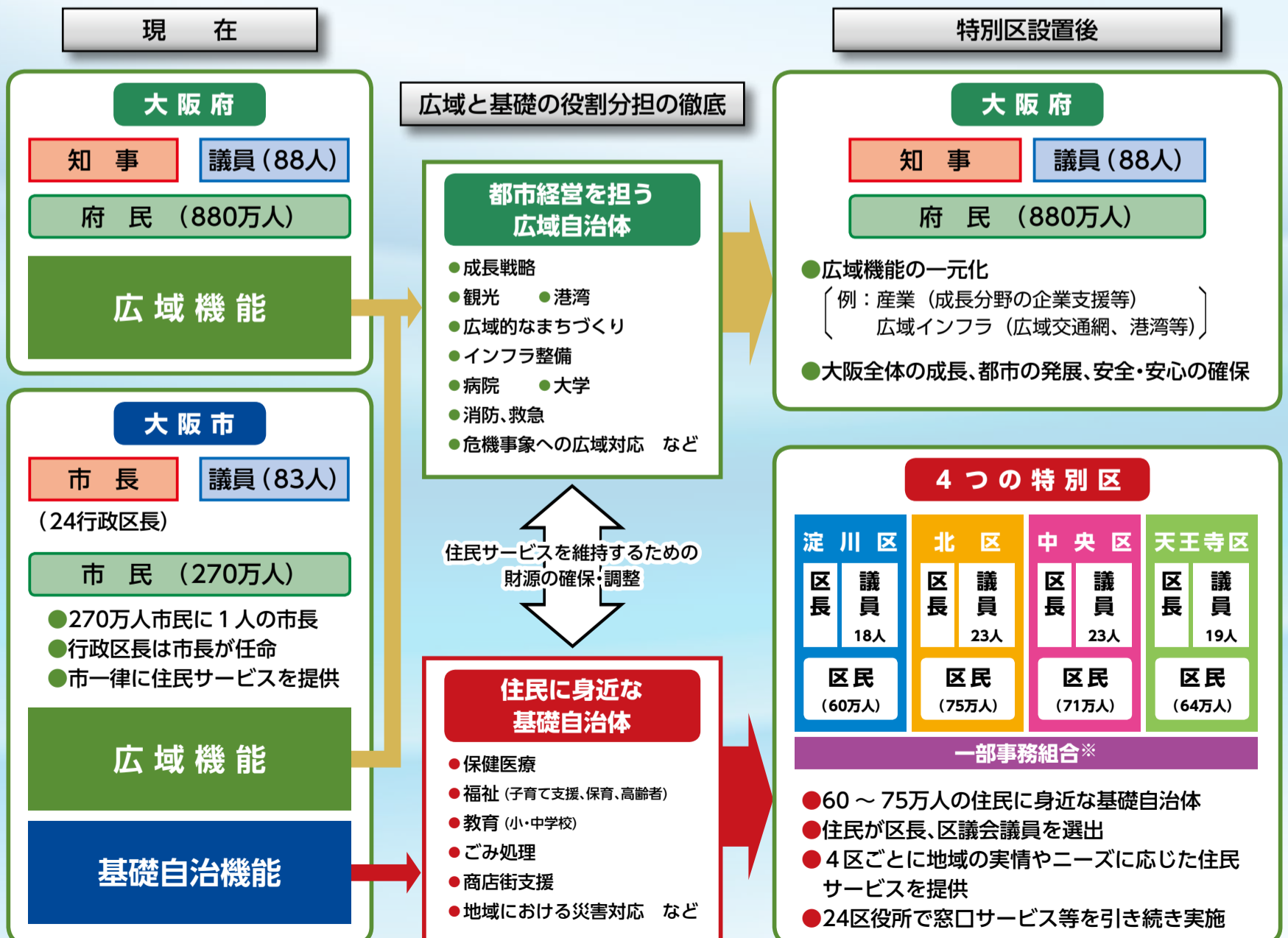

*一部事務組合…複数の地方公共団体がその事務の一部を共同処理させるために設置する特別地方公共団体です。組合管理者のもと事務を実施し、組合議会(構成団体の議員からの選出が一般的)で、条例制定や予算等の決定がなされます。

「特別区設置協定書」とは

- ▶ 特別区の名称や区域、特別区と大阪府の事務の分担や税源の配分など、特別区の設置に必要な事項を定めたものです。
- ▶ 知事、市長、大阪府・大阪市両議会の議長および議会が推薦した議員により構成された「大都市制度(特別区設置)協議会」において取りまとめられました。

特別区設置までの流れ

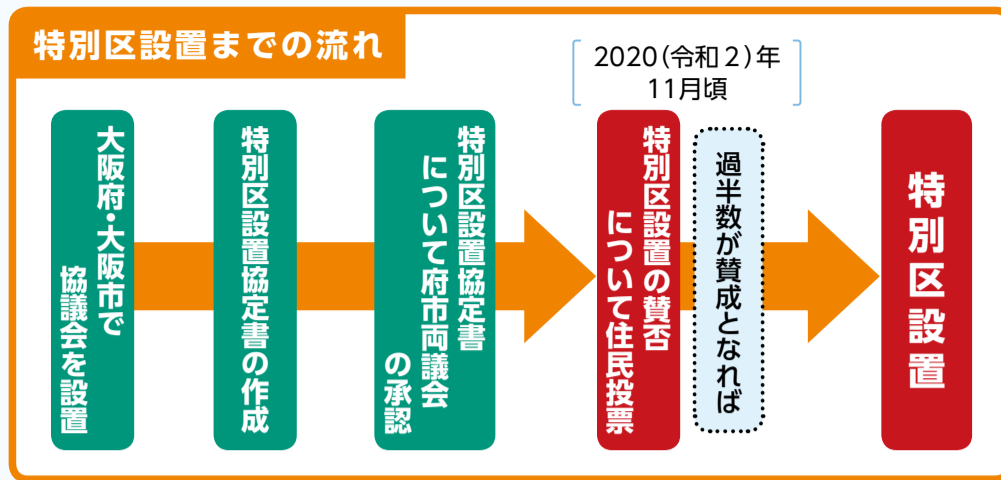

特別区設置協定書について

特別区の設置の日

2025(令和7)年1月1日

特別区の名称・区域及び議員定数等

- ▶ 現在の大阪市域に、新たに4つの特別区を設置それぞれの区の名称と区域は図表のとおり
- ▶ なお、町の名称の取り扱いについては、特別区の設置の日の前日までの間に住民の意見を踏まえて大阪市長が定めます

特別区の名称	本庁舎の位置	議員定数
淀川区	現 淀川区役所	18人
北区	現 大阪市本庁舎(中之島庁舎)	23人
中央区	現 中央区役所	23人
天王寺区	現 天王寺区役所	19人

○印 特別区本庁舎
●印 区役所(地域自治体※の事務所)

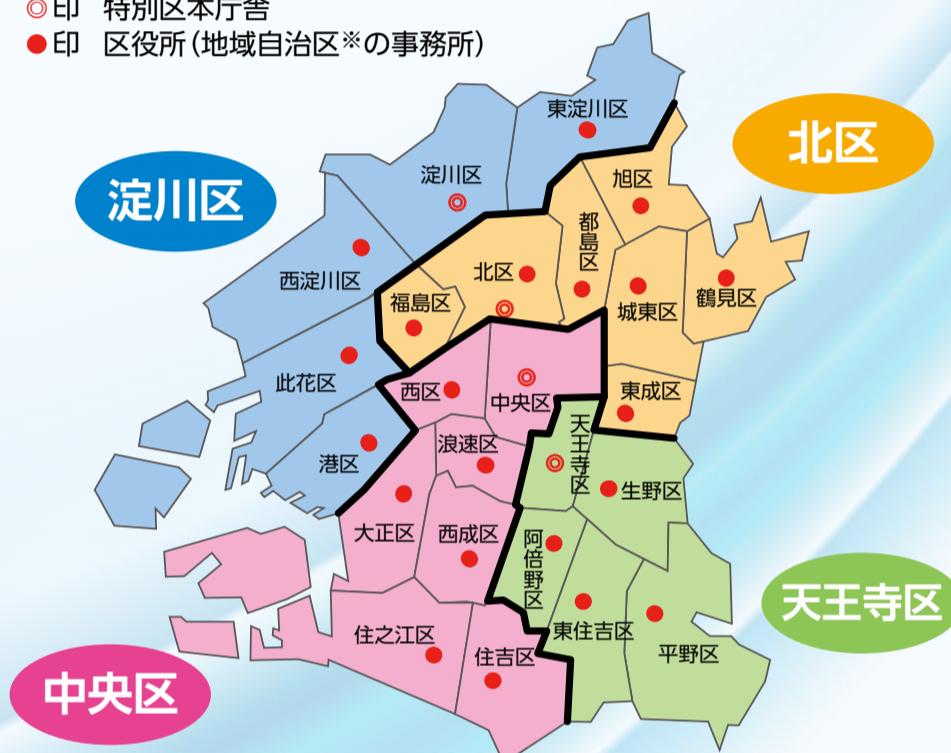

現在の淀川区、中央区、天王寺区を所管する区役所(地域自治体の事務所)は特別区本庁舎の中に設置

- ◆ 現在の24区単位で地域自治体を設置
- ◆ 現在の区役所(地域自治体の事務所)で窓口サービスを引き続き実施
- ◆ 区役所の名称は現行どおり

※地域自治体…住民自治充実のため、市町村(特別区を含む)が設置する内部の組織。事務所が置かれ、その長は職員が充てられます。まちづくりなど地域課題を議論し、首長に意見を述べる事ができる地域協議会を置きます。

事務の分担

- ▶ 特別区と大阪府の役割分担を徹底

大阪府	大阪全体の成長、都市の発展、安全・安心に関わる事務
特別区	住民に身近な事務

財政の調整

- ▶ 特別区と大阪府の事務分担に応じて財源を配分
- ▶ 特別区には、各区の税収格差を是正できるよう、財源を配分

大都市制度(特別区設置)協議会における議論の経過については、こちらをご覧ください。



職員の移管(特別区・大阪府への職員配置)

- ▶ 特別区と大阪府の事務分担に応じて必要な職員を配置

大阪市の財産・債務の取扱い

- ▶ 特別区と大阪府の事務分担などを踏まえて財産・債務を承継
- ▶ 株式、基金等の財産は、特別区への承継を基本
- ▶ 発行済みの大阪市債は、大阪府に一元化して承継し、償還を基本(償還費用は大阪府と特別区が財政調整財源等で負担)

特別区設置協定書の詳細については、こちらをご覧ください。



本年10月、全国一斉に

100年目の**国勢調査**、はじまります!国勢調査
2020**国勢調査**とは

- 日本の人口および世帯の実態を把握する、統計法に基づく最も基本的で重要な統計調査です。
- 生まれたばかりの赤ちゃんも、3カ月以上住んでいる(住むことになっている)外国人、本年10月1日現在で日本国内に住む全ての人・世帯が調査対象です。
- 調査結果は、福祉、雇用、防災、都市計画などさまざまな分野で私たちの暮らしのため幅広く活用されています。皆様のご協力をお願いします。

調査項目

世帯員の男女の別、出生の年月、
就業状態、住居の種類 など調査は「**非接触**」で実施します

- 調査員が9月14日以降、皆様のお宅を訪問して調査票をお配りします。
- 新型コロナウイルス感染症の感染拡大防止のため、調査趣旨など説明をする場合は、インターホン越しに行い、調査票など一式は、郵便受けやドアポストに入れさせていただきます。
- 対面での説明が必要な場合はマスクを着用し、一定の間隔を保ちながら簡潔に行います。

ご回答はぜひ**インターネット**で!国勢調査のご回答は、できる限り
インターネットでお願いします。

- お手元のパソコン、タブレット、スマートフォンから24時間いつでも可能です。
- 日本語以外の6言語(英語、中国語(簡体字・繁体字)、韓国・朝鮮語、ベトナム語、ポルトガル語、スペイン語)にも対応しています。



郵送での回答も可能です。

調査員による調査票の回収を希望される場合は、お手数ですがお住まいの市区町村までご連絡ください。

インターネットによる回答期間 **9月14日(月)～10月7日(水)**調査票(紙)による回答期間 **10月1日(木)～10月7日(水)**調査票の**記入漏れ**にご注意ください

- 全ての項目に回答いただくことで、正確な統計となり、皆さんの生活や日本の未来に役立ちます。

国勢調査をよそおった
詐欺にご注意ください

- 調査員は非常勤の国家公務員です。顔写真付きの「国勢調査員証」(マンション管理事業者などに委託している場合には「国勢調査業務委託証明書」)を必ず携帯しています。
- 国勢調査では、金銭を要求することはありません。また、銀行口座の暗証番号やクレジットカード番号をお聞きすることもありません。
- 国勢調査をよそおった不審な訪問者や、不審な電話・電子メール・ウェブサイトなどにご注意ください。おかしいと思ったら回答せず、速やかにお住まいの市区町村にお知らせください。

ご安心ください!
個人情報は**厳格に保護**されます

- 統計法で厳格な個人情報保護が定められており、調査に従事する者には守秘義務が課せられています。(罰則あり)
- インターネット回答中の通信は全て暗号化され、不正アクセス防止対策も24時間行っています。



- ▶文字が大きく見えやすい拡大文字調査票や、点字調査票、27言語に対応した調査票対訳集もあります。
- ▶インターネット回答では、音声対応電子調査票による回答も可能です。

詳しくはお住まいの市区町村までお問い合わせください。

国勢調査2020総合サイト
(総務省統計局)

HP 国勢調査2020

検索



問 府統計課 ☎ 06(6210)9197 FAX 06(6614)6921

HP 大阪府 令和2年国勢調査

検索